

**FORMULAR DE SOLICITARE
PENTRU OBȚINEREA
AUTORIZAȚIEI INTEGRATE DE MEDIU**

**ROMAQUA GROUP S.A. BORSEC
SUCURSALA SEBEȘ**

Întocmit: SC ASRO SERV SA Sibiu

Martie 2017



ASRO SERV susține protejarea naturii și a resurselor ei și de aceea:

- ✓ *tipărește documentele pe care le elaborează pe hârtie reciclată;*
- ✓ *utilizează ambele pagini ale unei foi;*
- ✓ *folosește fonturi economice;*
- ✓ *nu printează e-mailul primit, decât dacă este stict necesar.*

CUPRINS

1. REZUMAT NETEHNIC	12
2. TEHNICI DE MANAGEMENT	23
2.1. SISTEMUL DE MANAGEMENT	23
3. INTRĂRI DE MATERII PRIME.....	30
3.1. SELECTAREA MATERIILOR PRIME	30
3.2. CERINȚELE BAT	51
3.3. AUDITUL PRIVIND MINIMIZAREA DEȘEURILOR (MINIMIZAREA UTILIZĂRII MATERIILOR PRIME)	51
3.4. UTILIZAREA APEI.....	53
3.4.1. Consumul de apă.....	53
3.4.2. Compararea cu limitele existente	54
3.4.3. Cerințele BAT pentru utilizarea apei.....	54
4. PRINCIPALELE ACTIVITĂȚI	59
4.1. INVENTARUL PROCESELOR	59
4.2. DESCRIEREA PROCESELOR	60
4.2.1. Fabricarea berii.....	60
4.2.2. Fabricare băuturi răcoritoare nealcoolice	64
4.3. INVENTARUL IEȘIRILOR (PRODUSELOR)	65
4.4. INVENTARUL IEȘIRILOR (DEȘEURILOR)	65
4.5. DIAGramele ELEMENTELOR PRINCIPALE ALE INSTALAȚIEI	66
4.6. SISTEMUL DE EXPLOATARE.....	66
4.6.1. Condiții anormale.....	67
4.7. STUDII PE TERMEN MAI LUNG CONSIDERATE A FI NECESARE	67
4.8. CERINȚE CARACTERISTICE BAT.....	67
4.8.1. Implementarea unui sistem eficient de management al mediului.....	67
4.8.2. Minimizarea impactului produs de accidente și de avarii printr-un plan de prevenire și management al situațiilor de urgență.....	67
4.8.3. Cerințe relevante suplimentare pentru activitățile specifice sunt identificate mai jos.....	67
5. EMISII ȘI REDUCEREA POLUĂRII	68
5.1. REDUCEREA EMISIILOR DIN SURSE PUNCTIFORME ÎN AER	68
5.1.1. Emisii și reducerea poluării.....	68
5.1.2. Protecția muncii și sănătatea publică.....	72
5.1.3. Echipamente de depoluare.....	73
5.1.4. Studii de referință	73
5.1.5. COV	73
5.1.6. Studii privind efectul (impactul) emisiilor de COV.....	74
5.1.7. Eliminarea penei de abur	74
5.2. MINIMIZAREA EMISIILOR FUGITIVE ÎN AER	74
5.2.1. Studii.....	74
5.2.2. Pulberi și fum.....	75
5.2.3. COV	76
5.3. REDUCEREA EMISIILOR DIN SURSE PUNCTIFORME ÎN APA DE SUPRAFAȚĂ ȘI CANALIZARE	76
5.3.1. Sursele de emisie.....	76
5.3.2. Separarea apei meteorice	77
5.3.3. Justificare	78
5.3.4. Compoziția efluentului.....	78
5.3.5. Studii.....	78
5.3.6. Toxicitate	78
5.3.7. Reducerea CBO	79
5.3.8. Eficiența stației de epurare orășenești.....	79
5.3.9. By-pass-area și protecția stației de epurare a apelor uzate orășenești	79
5.3.10. Epurarea pe amplasament	79
5.3.10.1. Tehnici BAT posibile pentru gestionarea apelor uzate și atingerea limitelor de mai sus.....	81
5.4. PIERDERI ȘI SCURGERI ÎN APA DE SUPRAFAȚĂ, CANALIZARE ȘI APA SUBTERANĂ.....	85
5.4.1. Oferiți informații despre pierderi și scurgeri după cum urmează	85
5.4.2. Structuri subterane	86
5.4.3. Acoperiri izolante	86

5.4.4.	Zone de poluare potențială	87
5.4.5.	Cuve de retenție	87
5.4.6.	Alte riscuri asupra solului	88
5.5.	EMISII ÎN APE SUBTERANE	88
5.5.1.	Există emisii directe sau indirecte de substanțe din Anexele 5 și 6 ale Legii 310/2004, rezultat din instalație, în apa subterană?.....	88
5.5.2.	Măsurile de control intern și de service al conductelor de alimentare cu apă și de canalizare, precum și al conductelor, recipientilor și rezervoarelor prin care tranzitează, respectiv sunt depozitate substanțele periculoase. Este necesar să specificeți:	89
5.6.	MIROS	89
5.6.1.	Separarea instalațiilor care nu generează miros.....	91
5.6.2.	Receptori.....	91
5.6.3.	Surse/emisii nesemnificative	91
5.6.4.	Declarație privind managementul mirosurilor	93
5.7.	TEHNOLOGII ALTERNATIVE DE REDUCERE A POLUĂRII STUDIATE PE PARCURSUL ANALIZEI/EVALUĂRII BAT	94
6.	MINIMIZAREA ȘI RECUPERAREA DEȘEURILOR.....	94
6.1.	SURSE DE DEȘEURI	94
6.2.	EVIDENȚA DEȘEURILOR	96
6.3.	ZONE DE DEPOZITARE.....	97
6.4.	CERINȚE SPECIALE DE DEPOZITARE	97
6.5.	RECIPIENȚI DE DEPOZITARE (ACOLO UNDE SUNT FOLOSIȚI)	98
6.6.	RECUPERAREA SAU ELIMINAREA DEȘEURILOR	99
6.7.	DEȘEURI DE AMBALAJE	100
7.	ENERGIE	101
7.1.	CERINȚE ENERGETICE DE BAZĂ	101
7.1.1.	Consumul de energie	101
7.1.2.	Energie specifică	101
7.1.3.	Întreținere	101
7.2.	MĂSURI TEHNICE	102
7.2.1.	Măsurile de service ale clădirilor.....	102
7.3.	EFICIENȚA ENERGETICĂ	103
7.3.1.	Cerințe suplimentare pentru eficiența energetică.....	103
7.4.	ALTERNATIVE DE FURNIZARE A ENERGIEI	104
8.	ACCIDENTELE ȘI CONSECINȚELE ACESTORA	104
8.1.	CONTROLUL ACTIVITĂȚILOR CARE PREZINTĂ PERICOLE DE ACCIDENTE MAJORE ÎN CARE SUNT IMPLICATE SUBSTANȚE PERICULOASE – SEVESO	104
8.2.	PLAN DE MANAGEMENT AL ACCIDENTELOR	104
8.3.	TEHNICI.....	107
9.	ZGOMOT ȘI VIBRAȚII.....	108
9.1.	RECEPTORI	108
9.2.	SURSE DE ZGOMOT	109
9.3.	STUDII PRIVIND MĂSURAREA ZGOMOTULUI ÎN MEDIU	110
9.4.	ÎNTREȚINERE	110
10.	MONITORIZARE	111
10.1.	MONITORIZAREA ȘI RAPORTAREA EMISIILOR ÎN AER	111
10.2.	MONITORIZAREA EMISIILOR ÎN APĂ.....	112
10.2.1.	Monitorizarea și raportarea emisiilor în apă	113
10.3.	MONITORIZAREA ȘI RAPORTAREA EMISIILOR ÎN APA SUBTERANĂ	113
10.4.	MONITORIZAREA ȘI RAPORTAREA EMISIILOR ÎN REȚEAUA DE CANALIZARE	113
10.5.	MONITORIZAREA ȘI RAPORTAREA DEȘEURILOR.....	113
10.6.	MONITORIZAREA MEDIULUI	114
10.6.1.	Contribuția la poluarea mediului ambiant.....	114
10.6.1.	Monitorizarea impactului	114
10.1.	MONITORIZAREA VARIABILELOR DE PROCES.....	114
10.1.	MONITORIZAREA PE PERIOADELE DE FUNCȚIONARE ANORMALĂ.....	115
11.	DEZAFECTARE	115
11.1.	MĂSURI DE PREVENIRE A POLUĂRII LUATE ÎNCĂ DIN FAZA DE PROIECTARE	115

11.3.	STRUCTURI SUBTERANE	115
11.4.	STRUCTURI SUPRATERANE	116
11.5.	LAGUNE (IAZURI DE DECANTARE, IAZURI BIOLOGICE).....	116
11.6.	DEPOZITE DE DEȘEURI.....	116
11.7.	ZONE DIN CARE SE PRELEVEAZĂ PROBE	116
12.	ASPECTE LEGATE DE AMPLASAMENTUL PE CARE SE AFLĂ INSTALAȚIA	118
12.1.	SINERGII.....	118
12.2.	SELECTAREA AMPLASAMENTULUI.....	118
13.	LIMITELE DE EMISIE.....	118
13.1.	EMISII ÎN AER ASOCIATE CU UTILIZAREA BAT	118
13.2.	EVACUĂRI ÎN REȚEAUA DE CANALIZARE	121
13.3.	EMISII ÎN CURSURI DE APĂ DE SUPRAFAȚĂ (DUPĂ EPURAREA PROPRIE)	123
14.	IMPACT	125
14.1.	EVALUAREA IMPACTULUI EMISIILOR ASUPRA MEDIULUI.....	125
14.2.	LOCALIZAREA RECEPTORILOR, A SURSELOR DE EMISII ȘI A PUNCTELOR DE MONITORIZARE.....	125
14.3.	HABITATE SPECIALE	134
14.4.	MANAGEMENTUL DEȘEURILOR.....	138
15.	PLANUL DE ACȚIUNI/PROGRAM DE MODERNIZARE	138

ANEXE

- 1. Certificate de înregistrare, Certificat constatator. Organigrama**
- 2. Avize, autorizații**
- 3. Contracte**

FORMULAR DE SOLICITARE

Date de identificare a titularului de activitate/operatorului instalației care solicită autorizarea activității
Denumirea instalației

Instalație pentru fabricarea berii (fabricare bere Albacher) și producție de băuturi răcoritoare nealcoolice.

Denumirea Solicitantului, adresa, numărul de înregistrare la Registrul Comerțului

S.C. ROMAQUA GROUP S.A. - SUCURSALA SEBEȘ, înregistrată la Registrul Comerțului cu nr. J19/297/2008, CIF: RO 402911
Localitatea Lancrăm, DN 1, km 372, județul Alba

Activitatea sau activitățile conform Anexei I din OUG nr. 152/2005 privind prevenirea și controlul integrat al poluării

Activitățile desfășurate în cadrul S.C. ROMAQUA GROUP S.A se încadrează în prevederile Anexei 1 a Legii nr. 278/2013:

6. Alte activități

6.4. b (2) – „tratare și procesare în scopul fabricării produselor alimentare din materii prime de origine vegetală, având capacitate de producție mai mare de 300 to produse finite/zi de exploatare (valoare medie trimestrială)”

Alte activități cu impact semnificativ desfășurate pe amplasament

Obiectul principal de activitate al SC ROMAQUA GROUP SA – SUCURSALA SEBEȘ este fabricarea berii.

Coduri CAEN:

- 1105 - Fabricarea berii
- 1107 - Producerea băuturilor răcoritoare nealcoolice

Cod NOSE-P: 105.03 – alte materii prime vegetale (>300 t/zi)

Cod SNAP 2: 0406 - Producția de produse alimentare și băuturi

Numele și prenumele proprietarului:

S.C. ROMAQUA GROUP SA – SUCURSALA SEBEȘ

Numele și funcția persoanei împuternicite să reprezinte titularul activității/operatorul instalației pe tot parcursul derulării procedurii de autorizare:

Director: Ing. Ioan Păun

Numele și prenumele persoanei responsabile cu activitatea de protecție a mediului:

Director: Ing. Ioan Păun ; e-mail: ioan.paun@romaqua.ro

Adresa: Localitatea Lancrăm, DN 1, km 372, județul Alba;

Telefon: 0741819.770; Fax: 0741819.771; e-mail: box.albacher@romaqua.ro

În numele SC ROMAQUA GROUP SA – SUCURSALA SEBEȘ SA, solicităm prin prezenta revizuirea autorizației integrate de mediu nr. AB 1/20.03.2013, conform prevederilor Legii nr. 278/2013 privind emisiile industriale.

Titularul de activitate/operatorul instalației își asumă răspunderea pentru corectitudinea și completitudinea datelor și informațiilor furnizate autorității competente pentru protecția mediului în vederea analizării și demarării procedurii de autorizare.

Nume: Ioan Păun

Funcția: Director

Semnătura și ștampila

Data: 7.03.2017

GLOSAR DE TERMENI

AEM	Agenția Europeană de Mediu
BAT	Cele Mai Bune Tehnici Disponibile (Best Available Techniques)
BREF	Documentul de Referință BAT
CAEN	Clasificarea activităților din economia națională conform Ordinului președintelui Institutului Național de Statistică nr. 601/2002
CE	Comisia Europeană
CMP	Concentrație de Mediu Prognozată
COV	Compuși Organici Volatili
EMAS	Schema de Audit și Management de Mediu
EPER	Registrul European al Emisiilor Poluante
EUROStat	Serviciul UE de Statistică
EWC	Codul European al Deșeurilor
IPPC	Prevenirea și Controlul Integrat al Poluării
NOSE-P	Clasificarea Eurostat a surselor de poluare – Procese
ONG	Organizații Ne-Guvernamentale
Plan de acțiuni	Planul de măsuri a căror implementare este obligatorie pentru a atinge BAT sau a respecta SCM
Program pentru modernizare	Program de măsuri pe care operatorul îl identifică în cadrul Sistemului de Management de Mediu
SCM	Standard de Calitate a Mediului
SNAP	Nomenclatorul Inventarului Emisiilor
VLEs	Valorile Limită de Emisie

INFORMAȚIA SOLICITATĂ DE ARTICOLUL 5 ALIN. 1 AL OUG NR. 152/2005 PRIVIND PREVENIREA ȘI CONTROLUL INTEGRAT AL POLUĂRII

O DESCRIERE A:	UNDE SE REGĂSEȘTE ÎN FORMULARUL DE SOLICITARE	VERIFICAREA EFECTUATA
- instalației și activităților desfășurate	Formularul de solicitare, Secțiunea 4	
- materiile prime și auxiliare, alte substanțe și energia utilizată în instalație.	Formularul de solicitare, Secțiunea 3	
- sursele de emisii din instalație,	Formularul de solicitare, Secțiunea 5	
- condițiile amplasamentului pe care se află instalația,	Raportul de amplasament și Formularul de solicitare, Secțiunea 11	
- natura și cantitățile estimate de emisii din instalație în fiecare factor de mediu precum și identificarea efectelor semnificative ale emisiilor asupra mediului,	Formularul de solicitare, Secțiunile 12 și 13	
- tehnologia propusă și alte tehnici pentru prevenirea sau, unde nu este posibilă prevenirea, reducerea emisiilor de la instalație,	Formularul de solicitare, Secțiunile 3 și 4, capitolele 3.2, 3.4.3, Secțiunea 5, și Secțiunea 12	
- măsuri pentru prevenirea și recuperarea deșeurilor generate din proces,	Formularul de solicitare, Secțiunea 6	
- măsuri suplimentare planificate în vederea conformării cu principiile generale decurgând din obligațiile de bază ale operatorului așa cum sunt ele stipulate în Art. 3 al Directivei:	Formularul de solicitare, Secțiunea 14	
(a) sunt luate toate măsurile adecvate de prevenire a poluării, în mod special prin aplicarea Celor Mai Bune Tehnici Disponibile;	Formularul de solicitare, Secțiunea 3, cap. 3.2 și Secțiunea 13	
(b) nu este cauzată poluare semnificativă;	Formularul de solicitare, Secțiunea 14	
(c) este evitată generarea de deșuri în conformitate cu legislația specifică națională privind deșeurile; acolo unde sunt generate deșuri, acestea sunt recuperate sau, unde acest lucru nu este posibil din punct de vedere tehnic sau economic, ele sunt eliminate astfel încât să se evite sau să se reducă orice impact asupra mediului;	Formularul de solicitare, Secțiunea 5	
(d) energia este utilizată eficient;	Formularul de solicitare, Secțiunea 7	
(e) sunt luate măsurile necesare pentru prevenirea accidentelor și limitarea consecințelor lor;	Formularul de solicitare, Secțiunea 8	

(f) sunt luate măsurile necesare la încetarea definitivă a activităților pentru a evita orice risc de poluare și de a aduce amplasamentul la o stare satisfăcătoare	Formularul de solicitare, Secțiunea 11	
- măsurile planificate pentru monitorizarea emisiilor în mediu	Formularul de solicitare, Secțiunea 10	
- alternativele principale studiate de solicitant	Formularul de solicitare, Secțiunile 4 și 12	
Solicitarea autorizării trebuie de asemenea să includă un rezumat netehnic al secțiunilor menționate mai sus.	Formularul de solicitare, Secțiunea 1	

LISTA DE VERIFICARE A COMPONENTEI DOCUMENTAȚIEI DE SOLICITARE

În plus față de acest document, verificați dacă ați inclus elementele din tabelul următor:

	ELEMENT	SECȚIUNE RELEVANTA	VERIFICAT DE SOLICITANT	VERIFICAT DE ALPM
1	Activitatea face parte din sectoarele incluse în autorizarea IPPC	Formularul de solicitare, Secțiunea 0	X	
2	Dovada că taxa pentru etapa de evaluare a documentației de solicitare a autorizației a fost achitata		X	
3	Formularul de solicitare		X	
4	Rezumat netehnic	Formularul de solicitare, Secțiunea 1	X	
5	Diagramele proceselor tehnologice (schematic), acolo unde nu sunt incluse în acest document, cu marcarea punctelor de emisie în toți factorii de mediu	Formularul de solicitare, Secțiunea 4 și anexe	X	
6	Raportul de amplasament		X	
7	Analize cost-beneficiu realizate pentru Evaluarea BAT			
8	O evaluare BAT completa pentru întreaga instalație	Formularul de solicitare, Secțiunile 3,4,5,6,7	X	
9	Organigrama unității	Formularul de solicitare, Secțiunea 1, anexe	X	
10	Planul de situație Indicați limitele amplasamentului	Anexe Formular de solicitare	X	
11	Suprafețe construite/betonate și suprafețe libere/verzi permeabile și impermeabile	Formularul de solicitare, Secțiunea 4	X	
12	Locația instalației	Formularul de solicitare, Secțiunea 1	X	
13	Locațiile (părțile de instalație) cu emisii de mirosuri	Formularul de solicitare, Secțiunea 5.6		
14	Receptori sensibili – ape subterane, structuri geologie, daca sunt descărcate direct sau indirect substanțe periculoase din Anexele 5 și 6 ale Legii 310/2004 privind modificarea și completarea legii apelor 107/1996 în apele subterane	Formularul de solicitare, Secțiunea 14	X	
15	Receptori sensibili la zgomot	Formularul de solicitare, Secțiunea 9	X	
16	Puncte de emisii continue și fugitive	Raportul de amplasament Formularul de solicitare, Secțiunea	X	

		10		
17	Puncte propuse pentru monitorizare / automonitorizare	Raportul de amplasament Formularul de solicitare, Secțiunea 13	X	
18	Alți receptori sensibili din punct de vedere al mediului, inclusiv habitate și zone de interes științific	Formularul de solicitare, Secțiunea 14	X	
19	Planuri de amplasament (combinați și faceți trimitere la alte documente după caz) arătând poziția oricăror rezervoare, conducte și canale subterane sau a altor structuri	Anexele la documentație	X	
20	Copii ale oricăror lucrări de modelare realizate	Raportul la studiul de evaluare a impactului	X	
21	Harta prezentând rețeaua Natura 2000 sau alte arii sau exemplare protejate	Raportul de amplasament Formularul de solicitare, Secțiunea 14	X	
22	O copie a oricărei informații anterioare referitoare la habitate furnizată pentru Acordul de mediu sau pentru oricare alt scop	Raportul la studiul de evaluare a impactului	X	
23	Studii existente privind amplasamentul și/sau instalația sau în legătura cu acestea	Raportul de amplasament Formularul de solicitare, Secțiunea 14	X	
24	Acte de reglementare ale altor autorități publice obținute până la data depunerii solicitării și informații asupra stadiului de obținere a altor acte de reglementare deja solicitate	Anexa la Solicitare	X	
25	Orice alte elemente în care furnizați copii ale propriilor informații	Anexele la Raportul de amplasament și la Solicitare	X	
26	Copie a anunțului public		X	

1. REZUMAT NETEHNIC

1.1. Descriere

Titularul activității

S.C. ROMAQUA GROUP SA – SUCURSALA SEBEȘ, înregistrată la Registrul Comerțului cu nr. J19/297/2008, CIF: RO 402911

Localitatea Lancrăm, DN 1, km 372, județul Alba

Activitățile desfășurate în cadrul S.C. ROMAQUA GROUP S.A se încadrează în prevederile Anexei 1 a Legii 278/2013:

6. Alte activități

6.4. b (2) – „tratare și procesare în scopul fabricării produselor alimentare din materii prime de origine vegetală, având capacitate de producție mai mare de 300 to produse finite/zi de exploatare (valoare medie trimestrială)”

Obiectul principal de activitate al SC ROMAQUA GROUP SA – SUCURSALA SEBEȘ este fabricarea berii.

Pe amplasamentul din Lancrăm, județul Alba, societatea desfășoară următoarele activități: fabricarea berii (fabricare bere Albacher) și producție de băuturi răcoritoare nealcoolice.

Suprafața obiectivului existent: 192.524 mp, cu următoarele suprafețe construite:

- Hala de producție – P+E parțial, Hmax = 5651,28 mp
- Hala de îmbuteliere – P, Hmax = 12.471,24 mp și se va extinde prin proiectul nou aprobat cu o suprafață de 4115,51 mp
- Pavilion administrative – P+E, Hmax = 1128,99 mp
- Arhiva – 335,37 mp
- Stația de epurare – 2104,60 mp

Fabricare bere

Capacitate de producție: 1,4 milioane de hectolitri de bere/an, respectiv cca. 400 to/zi – valoare medie trimestrială.

Pentru desfășurarea activității de producție sunt prevăzute următoarele faze principale de producție :

- Aprovizionarea cu materii prime
- Depozitarea materiei prime în silozuri
- Măcinarea malțului
- Brasajul
- Filtrarea mustului
- Fierberea mustului cu hamei
- Separarea trubului format la cald
- Răcirea mustului
- Fermentarea mustului de bere
- Filtrarea berii
- Diluția automată a berii și carbonatarea ei (procesul de blending)
- Liniștirea berii
- Filtrarea la rece a berii
- Îmbutelierea berii, etichetarea și ambalarea berii îmbuteliate

Procesul de fabricare al berii este fracționat în șarje.

Fabricare energizant

Capacitate de producție existentă:

- Fabricare energizant: 12.000.000 l/an, respectiv 12.000 mc/an.

Principalele faze tehnologice:

- Tratarea apei – se realizează în instalația de tratare existentă a fabricii de bere

- Dizolvarea zahărului
- Pasteurizarea siropului de zahăr
- Răcire și stocare sirop
- Dozare componente
- Preparare (mixare) băutură energizantă
- Pasteurizare energizant
- Îmbuteliere energizant (linia de îmbuteliere bere la doză)
- Ambalare – paletizare

Istoricul amplasamentului

ROMAQUA GROUP Borsec, societate cu capital integral autohton și privat, înființată la începutul anului 1999, a realizat în ultimii ani investiții importante care se ridică până acum la peste 190 mil. euro, mizând în primul rând pe tehnologii și echipamente de vârf la nivel mondial, care să asigure obținerea unui produs finit cu cel mai înalt standard calitativ.

Preocuparea pentru un standard calitativ înalt a făcut ca **ROMAQUA** să fie prima firmă românească de îmbuteliere care a primit certificarea conform ISO 9001 Sistemul de management al calității și ISO 14001 Sistemul de management de mediu. Alte două sisteme de management implementate sunt HACCP (Hazard Analysis and Critical Control Points) și IFS (International Food Standard), privind asigurarea securității produselor alimentare din punct de vedere igienico-sanitar.

Romaqua Group Borsec are în portofoliu 8 branduri de succes: apele minerale naturale Borsec, apa minerală naturală Stânceni, apa minerală naturală Aquatique oligominerală, băuturile răcoritoare Giusto, băutura răcoritoare Quick Cola, băutura răcoritoare Lămâița, cafeaua "Metropolitan caffe", berea Albacher.

Pe amplasamentul din Lancrăm, județul Alba, societatea desfășoară următoarele activități: fabricarea berii și producție de băuturi răcoritoare nealcoolice.

Terenul pe care este amplasat obiectivul este situat conform PUG în intravilanul orașului Sebeș, sat Lancrăm pe DN 1, km 372, jud. Alba. Conform RLU, în unitatea teritorială se pot executa construcții și este identificat prin **CF NR.72080**.

Ca amplasare generală, obiectivul se învecinează:

- nord – albia veche a râului Sebeș și râu Sebeș;
- sud – sud-est drum de folosință locală ;
- sud – S.C. Automotive Real Estate S.R.L., dna Popa Adriana Paula, SC Agromert Holding SA și Nelmar Eurofruit SRL, Romaqua Group SA și SC Algabet SRL, DN1;
- la vest – drum de folosință locală paralel cu DN1.

Amplasamentul este situat la o distanță de 8 km față de municipiul Sebeș, 6 km față de municipiul Alba Iulia și în imediata vecinătate a intersecției între drumul național și european DN 1 – E81 și DN 7- E68. Localitatea Lancrăm este situată în teritoriul administrativ al municipiului Sebeș, aproape de limita nordică a orașului.

Conform evaluărilor de mediu anterioare demarării investiției pe amplasament nu s-au desfășurat activități care să aibă efecte remanente asupra calității solului și freaticului în zonă. Calitatea factorilor de mediu a fost investigată în cadrul Raportului privind evaluarea impactului asupra mediului EIM (în 2012) și în cadrul Raportului de amplasament (2012)

1.2. Alternative principale studiate de către Solicitant (legate de amplasament, justificare economică, orientare spre alt domeniu, etc.)

Selectarea amplasamentului actual este justificata prin:

- Pe amplasament s-au desfășurat activitati similare, existând infrastructura necesară și o bună poziționare în cadrul infrastructurii naționale de drumuri și căi ferate;
- existența mării de lucru calificată ;
- posibilitatea aprovizionării cu materii prime .

2. TEHNICI DE MANAGEMENT

2.1 Sistemul de management

Unitatea este certificată conform ISO 9001 Sistemul de management al calității și ISO 14001 Sistemul de management de mediu.

Alte două sisteme de management implementate sunt HACCP (Hazard Analysis and Critical Control Points) și (International Food Standard), privind asigurarea securității produselor alimentare din punct de vedere igienico-sanitar.

3. INTRĂRI DE MATERIALE

3.1 Selectarea materiilor prime

Principalele materii prime și materiale auxiliare utilizate la fabricarea berii sunt:

- malț, porumb, hamei, glicolul, hidroxid de sodiu, soluție 48%, OXYSAN ZS, P3 – Horolith V, Euromelt 377, Calgonit Bandfit EE, amoniac (centrala de frig), bioxid de carbon

Materialele aprovizionate și utilizate sunt în conformitate cu procedurile de lucru, fiind urmărite și verificate din punct de vedere tehnico-economic. Substanțele chimice utilizate sunt însoțite de Fișele tehnice de securitate.

Materiile și materialele sunt depozitate separat, în funcție de tipul substanțelor chimice și cât mai aproape de locul de utilizare, în diferite magazii sau spații de stocare, respectiv spații pentru prepararea unor soluții diluate utilizate în procesul tehnologic (dozare).

În cadrul secțiilor sunt spații auxiliare de stocare atât pentru materialele utilizate în cantități mici în containere etanșe și ambalaje originale, cât și rezervoare de lucru pentru principalele materii prime.

3.2 Cerințele BAT

Cerința caracteristică BAT	Existent în instalație/ Prevederile proiectului
<p>5.1.4 BAT adițional pentru anumite procese și operații unitare</p> <p>5.1.4.1 Recepția materialelor și expedierea BAT este:</p> <p>1. când vehiculele sunt parcate și în timpul încărcării și descărcării oprirea motoarelor și a unităților de refrigerare ale autovehiculelor</p> <p>5.1.General BAT pentru întregul sector BAT este:</p>	<p>Pentru recepția materialelor este o procedură stabilită și implementată la nivel de grup.</p>

<p>18: aplicarea metodelor de stocare și manipulare așa cum sunt prevăzute în Documentul de referință privind „Emisiile la stocare”;</p> <p>Concluziile „celor mai bune tehnici disponibile” (BAT) privind stocarea în rezervoare, date de documentul de referință: „Reference Document on Best Available Techniques on Emission from Storage” se adresează principiilor generale de prevenire și reducere a emisiilor:</p> <ul style="list-style-type: none"> - proiectarea rezervoarelor - inspecția și mentenanța - locația și planul de amplasare, - principii de minimizare a emisiilor de la rezervoarele de stocare <p><u>Proiectarea rezervoarelor</u></p> <p>BAT este ca proiectantul de specialitate să ia în considerare următoarele aspecte:</p> <ul style="list-style-type: none"> - proprietățile fizico-chimice ale substanțelor, - cantitatea stocată, nivelul instrumentației necesare, câți operatori sunt necesari și care sunt sarcinile lor, - câți operatori sunt informați de abaterile de la condițiile normale de lucru (alarme), - protecția sistemului de stocare la condițiile anormale de funcționare (instrucțiuni de siguranță, sistemul de interblocare, detectarea neetanșeităților și a contaminanților, echipamentele ce trebuie instalate (materiale, calitatea ventilelor), - ce mentenanță și inspecție trebuie planificată (acces, planuri de amplasament), <p><u>Inspeția și mentenanță</u></p> <p>BAT este de a realiza proactiv planurile de mentenanță, bazate pe planurile de inspecție și de risc. Aceste planuri se stabilesc pentru fiecare rezervor, ținând seama de posibilitatea deteriorărilor și consecințele acestora.</p> <p><u>Locația și planul de amplasare</u></p> <p>BAT este alegerea locației și a sistemului de montare a rezervoarelor pentru a asigura protecția factorilor de mediu.</p> <p><u>Minimizarea emisiilor la rezervoarele de stocare</u></p> <p>BAT este reducerea emisiilor la rezervoarele de stocare, transfer și manipulare cât mai mult posibil pentru a nu avea un impact negativ semnificativ asupra mediului.</p> <p>Principiul de bază privind reducerea emisiilor la stocare:</p>	<p>Rezervoarele, silozurile sunt proiectate și livrate de firme specializate în domeniul producției de bere. Lucrătorii sunt instruiți, lucrările de mentenanță sunt planificate.</p> <p>Sistemul de management integrat presupune întocmirea planului anual de mentenanță în conformitate cu cerințele producției. Plan de mentenanță este urmărit și implementat de Departamentul tehnic - administrativ. Pentru utilajele specifice (compresoare, stația de recuperare CO₂, cazane) service-ul se realizează de firme externe, conform contractelor.</p> <p>Rezervoarele sunt amplasate în planul de situație conform fluxului tehnologic.</p> <p>Echiparea rezervoarelor asigură prevenirea pierderilor de fluide, în timpul stocării, transferului și manipulării. Emisiile reduse de</p>
--	---

<p>„Se vor lua măsuri de reducere înainte ca emisiile să se producă”. Pentru reducerea emisiilor pe sol este important să se prevină dispersia lor. Pentru reducerea emisiilor în apă, în primul rând este necesară prevenirea producerii apelor uzate, măsuri pentru reținerea poluanților și o capacitate suficientă de reținere a apelor contaminate de la stingerea incendiilor.</p>	<p>substanțe nepericuloase care se pot produce sunt spălate, toate apele de spălare sunt conduse la stația de epurare. Emisiile reduse de substanțe periculoase (agenți de spălare, dezinfectanți sunt în concentrație scăzută, aproximativ 1%), nu conțin substanțe prioritare periculoase și sunt evacuate împreună cu apele uzate la stația de epurare. În cazuri de urgență se vor aplica măsurile specifice de intervenție, cu echipamentul și personalul instruit pentru astfel de situații (Planul de prevenire și combatere a poluărilor accidentale la folosințele de apă potențial poluatoare). Spălarea rezervoarelor se face cu sistemul automat CIP centralizat, care asigură recircularea apei și minimizarea consumului de apă.</p>
---	--

3.3. Auditul privind minimizarea deșeurilor (minimizarea utilizării materiilor prime)

Auditul privind minimizarea deșeurilor a fost realizat conform cerințelor autorizației integrate de mediu nr. AB1 din 20.03.2013, la 2 ani de la emiterea actului de reglementare, raportat în cadrul RAM 2014.

3.4. Utilizarea apei

Societatea deține autorizația de gospodărire a apelor nr. 168 din 19.12.2012, cu valabilitate până la 19.12.2022, emisă de Administrația Bazinală de Apă Mureș.

Alimentarea cu apă a obiectivului se realizează prin racordarea unității la aducțiunea magistrală de apă potabilă în baza contractului nr. 454/2007, încheiat cu operatorul S.C. APA C.T.T.A. SA Alba.

Apa prelevată este contorizată și este utilizată în următoarele scopuri:

- Igienico-sanitar pentru personalul angajat (scop menajer);
- În procesul de producție, ca apă tehnologică înglobată în produs;
- În procesul de producție, pentru igienizări spații de producție și instalații, răcire instalații; spălarea instalației se realizează automat, prin intermediul a 2 instalații CIP, cu recircularea soluțiilor de spălare

Gradul de recirculare general este de 4%, aplicat apei de răcire.

Sursa valorii limită	Valoarea limită	Performanța companiei
----------------------	-----------------	-----------------------

BREF FDM 2007, punct 5.2.9.1.	Consum de apă cuprins între 0,35 – 1 mc/hl bere produs	Consum specific de apă : 4,4 hl apă /hl bere, respectiv 0,4 mc/hl bere, valoarea se încadrează în limitele documentului de referință.
--	--	---

4. PRINCIPALELE ACTIVITĂȚI

Pe amplasamentul din Lancrăm, județul Alba, societatea desfășoară următoarele activități: fabricarea berii (fabricare bere Albacher) și producție de băuturi răcoritoare nealcoolice.

Suprafața obiectivului existent: 192.524 mp

Fabricarea berii

Capacitatea de producție: 1,4 milioane hectolitri/an, respectiv cca. 400 to/zi – valoare medie trimestrială.

Pentru desfășurarea activității de producție sunt prevăzute următoarele faze principale de producție :

- Aprovizionarea cu materii prime
- Depozitarea materiei prime în silozuri
- Măcinarea malțului
- Brasajul
- Filtrarea mustului
- Fierberea mustului cu hamei
- Separarea trubului format la cald
- Răcirea mustului
- Fermentarea mustului de bere
- Filtrarea berii
- Diluția automată a berii și carbonatarea ei (procesul de blending)
- Liniștirea berii
- Filtrarea la rece a berii
- Îmbutelierea berii, etichetarea și ambalarea berii îmbuteliate

Fabricare băuturi răcoritoare nealcoolice

Capacitatea de producție : 12.000.000 l/an, respectiv 12.000 mc/an

Principalele faze tehnologice sunt:

- Tratarea apei – se realizează în instalația de tratare existentă a fabricii de bere
- Dizolvarea zahărului
- Pasteurizarea siropului de zahăr
- Răcire și stocare sirop
- Dozare componente
- Preparare (mixare) băutură energizantă
- Pasteurizare energizant
- Îmbuteliere energizant (linia de îmbuteliere bere la doză)
- Ambalare – paletizare
- Livrare beneficiari

5. EMISII ȘI REDUCEREA POLUĂRII

Emisii în aer

Emisii de la producerea energiei termice

Aburul necesar este produs în Centrala de abur, este dotată cu 2 cazane de abur LOOS de 12t/h la o presiune de 10 atm;

Agentul termic

- Centrala termică sediul administrativ dotată cu 2 cazane cu puterea de 0,1 MW fiecare.
- Centrala termică producție dotată cu 2 cazane cu puterea termică de 0,75 MW fiecare.

Emisiile de la operațiile tehnologice

- emisii de praf de la încărcarea silozurilor;
- emisii COV de la fierbere;
- emisii de miros de la brasaj și fermentare;
- emisii de dioxid de carbon de la fermentare.

Mirosul poate fi :

- de diferite feluri: dulce, acru, înțepător - **specific de malț sau hamei**
- de intensități diferite: foarte slab, slab, clar, puternic, foarte puternic - **slab**
- debitul de aer care însoțește mirosul poate fi foarte variat: forțat, natural, periodic, continuu, discontinuu - **natural**
- mirosul poate proveni de la diferite operații sau faze: **brasaj, fermentație, poate proveni de la operațiuni normale, situații în afara condițiilor normale de funcționare, situații de urgență (de exemplu amoniacul).**

Emisiile de la transportul în incintă, în perioada de funcționare – surse mobile

Cei mai importanți poluanți emiși de vehiculele rutiere și utilajele de construcții pe bază de motorină sunt:

- Precursori ai ozonului (CO, NO_x, NMVOC)
- Gaze cu efect de seră (CO₂, CH₄, N₂O)
- Substanțe acidifiante (NH₃, SO₂)
- Particule materiale (PM)
- Substanțe carcinogene (PAH, POP)
- Substanțe toxice (dioxine și furani)
- Metale grele

Nr. crt.	Simbol sursă	Tip de emisie, locul emisiei	Poluanți	Dimensiunile geometrice ale sursei	Tip sistem de purificare
1.	PT1	Coș 1 – Linia siloz mălai, instalația de filtrare Q = 5 m ³ /min	Pulberi	Tubulatură H= 20 m L x l = 1550 x 1030 mm	Filtru cu saci, 10 bucăți
2.	PT2	Coș 2 – Linia de alimentare silozuri malț, sistem de desprăfuire Q = 7 m ³ /min	Pulberi	Tubulatură H= 20 m L x l = 1550 x 1030 mm	Filtru cu saci, 80 bucăți
3.	PT3	Coș 3 – Linia de polizare, sistem de desprăfuire Q = 7 m ³ /min	Pulberi	Tubulatură H= 20 m L x l = 700 x 200 mm	Filtru cu saci, 9 bucăți
4.	CTa1 CTa2	Coș centrală abur LOOS Debit nominal gaz natural 839 mc/h x 2 Debit maxim gaze de ardere 9508 mc/h x 2 Funcționare 24 ore/zi	CO, CO ₂ , N ₂ O, NMVOC, NO _x , SO ₂	D = 1,0 m H= 12m T = 190 °C	

5.	CTsa	Coș centrală termică administrativ, 2 cazane BONGIOANI, P= 2 x 0,1 MW Debit max. gaz natural consumat 2x15 mc/h Funcționare 24 ore/zi	CO, CO ₂ , N ₂ O, NMVOC, NO _x , SO ₂	D = 0,3 m H= 10m T = 150 °C	
6.	CTp	Coș centrală termică producție, 2 cazane ICI CALDAIE P= 2 x 0,75 MW Debit nominal gaz natural 150 mc/h x 2 Funcționare 24 ore/zi	CO, CO ₂ , N ₂ O, NMVOC, NO _x , SO ₂	D = 0,3 m H= 10m T = 170 °C	
7.	Cb1, Cb2	Două coșuri de la cazanele de brasaj	Vapori compuși organici	D1= 0,3 m H= 16m, D2 = 0,475 m H= 16 m	
8.	Cfil1	Un coș de la cazanul de filtrare	Vapori compuși organici	D= 0,7 m H= 16m	
9.	Cfier	Un coș de la cazanul de fierbere	Vapori compuși organici	D = 0,7m H= 16m	
10	Cwhp	Un coș de la sistemul de recuperare căldură WIHRLPOOL	Vapori compuși organici	D = 0,6m H= 16m	

Emisii în apă

Apa uzată fecaloid-menajeră este colectată prin rețeaua internă de canalizare și dirijată către stația de epurare a apelor uzate fecaloid menajere.

Descrierea stației de epurare ape uzate fecaloid menajere:

Este o stație de epurare mecano biologică tip Edwards dimensionată pentru 220 e.l. Sistemul este alcătuit dintr-un bazin de beton și 10 rezervoare cilindrice cu următoarele funcțiuni:

- Bazinul de beton: stație de pompare
- Rezervorul 1: rezervor de acumulare, egalizare debite și încărcări
- Rezervoarele 2-10: sunt grupate în trei linii paralele de epurare biologică, identice. O linie de epurare biologică este structurată astfel: un rezervor în care sunt asigurate condiții anoxice, un rezervor în care sunt asigurate condițiile aerobe și un rezervor în care este asigurată separarea fazelor (decantare secundară).

Apele uzate menajere evacuate din stația de epurare sunt conuse în căminul de intrare al stației de epurare tip TIA pentru apele uzate tehnologice.

Apa uzată tehnologică este colectată prin rețeaua internă de canalizare și condusă la o stație de epurare mecano-biologică dimensionată pentru un debit Q_{zi} max = 1980 mc/zi (80 mc/h) de tip TIA. Stația de epurare nu are conductă de by-pass.

Stația de epurare este compusă din următoarele obiecte tehnologice:

- ✓ cămin intrare stație: colectează apa uzată fecaloid menajeră epurată și apă tehnologică uzată;
- ✓ stație de pompare apă uzată brută echipată cu 2 pompe submersibile de caracteristici $Q=80$ mc/h, $H=5$ mCA, $P=1,8$ kW;
- ✓ grătar cu mărimea interspațiilor de 1,0 mm, echipat cu sistem automat de colectare și compactare deșeurilor; deșeurile colectate sunt depozitate în containere; grătarul are următoarele dimensiuni constructive: 1,2x1,5x0,8m;
- ✓ aparat de măsură debite;
- ✓ bazin de mixare și omogenizare prin insuflare de aer;
- ✓ stație intermediară de pompare ape uzate echipată cu 2 pompe submersibile de caracteristici: $Q=80$ mc/h, $H=3,8$ mCA, $P=2,6$ kW, prevăzută cu senzori de nivel;
- ✓ bazin biologic bicompartimentat, cu nămol activ și insuflare aer prin membrane poroase (bule fine); în acest bazin apa uzată este tratată cu reactiv pentru precipitarea fosforului;
- ✓ instalație de preparare-dozare reactiv pentru precipitarea fosforului;
- ✓ decantor secundar echipat cu pompă air-lift pentru evacuarea/recircularea nămolului activ în bazinul biologic; nămolul în exces este trimis în bazinul de stocare nămol;
- ✓ cămin ieșire stație: în acest cămin apa epurată în stația TIA se unește cu apa pluvială epurată în separator de produse petroliere. Descărcarea în emisar: râul Sebeș se face printr-o conductă Dn 800 mm, $L=280$ m;
- ✓ bazin de stocare/stabilizare nămol de tipul filtru presă cu bandă; apa uzată rezultată de la deshidratarea nămolului este reintrodusă în fluxul de epurare (în bazinul stației de pompare);
- ✓ stația de suflante

Apa uzată epurată este evacuată în râul Sebeș gravitațional. Gura de descărcare de pe malul stâng al râului Sebeș este amenajată prin lucrări de apărări de mal pe lungimi de câte 4 m amonte și 4 m aval de aceasta.

Apa pluvială colectată de pe platforme, cu potențial de poluare cu produse petroliere este dirijată către un separator de produse petroliere tip Hauraton dimensionate pentru 200 l/s.

După epurare, apele uzate epurate pe categorii, în funcție de proveniență, sunt descărcate în emisar: râul Sebeș printr-un colector comun Dn 400 mm. Gura de descărcare de pe malul stâng al râului Sebeș este amenajată prin lucrări de apărări de mal pe lungimi de câte 4 m monte și 4 m aval de aceasta.

Solul și subsolul

Surse specifice perioadei de funcționare:

- scurgeri accidentale de produse chimice sau produse petroliere;
- posibile scurgeri din conductele și bazinele de ape uzate

Au fost inventariate toate sursele majore de emisii în aer și a fost realizată o analiză BAT cu identificarea principalelor modalități BAT de reducere a emisiilor și modul de aplicare a acestora în unitate

6. MINIMIZAREA ȘI RECUPERAREA DEȘEURILOR

Gospodărirea deșeurilor se realizează astfel:

- Deșeurile din fierbere, fermentație sunt depozitate controlat (in vederea livrării) în buncăre tampon metalice. Alimentarea/golirea acestor buncăre se face mecanizat;
- Deșeurile din îmbuteliere sunt depozitate controlat (in vederea valorificării) pe rampe betonate.

Toate tipurile de ambalaje folosite sunt reciclabile. Ambalajele sunt depozitate în spațiile amenajate în cadrul depozitului de ambalaje.

Borhotul, drojdia și pleava se predau integral pe bază de contract la Asociația Județeană a Crescătorilor de Bovine Alba.

Deșeurile de hârtie și carton, plastic, metal sunt predate pe bază de contract valorificatorilor autorizați.

Uleiul uzat este valorificat prin unități autorizate pe bază de contract.

Reziduurile petroliere provenite din separatoarele de hidrocarburi se colectează în recipienți metalici și sunt eliminate pe bază de contract conform legislației în vigoare.

Deșeurile menajere sunt predate pe bază de contract la SC Green Days SRL Baia Mare

Pentru ambalaje PET, doze unitatea deține contract cu societate autorizată pentru preluarea obligațiilor de valorificare și reciclare a deșeurilor de ambalaje și a obligațiilor de raportare a datelor privind ambalajele și deșeurile de ambalaje.

Deșeurile se gestionează în regim de depozitare temporară și vor fi luate următoarele măsuri:

- Deșeurile și materialele rebut vor fi predate firmelor autorizate pentru recuperare, respectiv eliminare;
- Deșeurile vor fi gestionate prin agenți economici autorizați să desfășoare activități de colectare, transport, depozitare temporară, valorificare și eliminare a deșeurilor.

Pe amplasament este detinuta evidenta deșeurilor conform legislației in vigoare. Exista deasemenea spatii desemnate de stocare, condițiile de depozitare fiind conforme fiecarui tip de deșeu.

În cadrul auditului privind minimizarea deșeurilor, au fost analizate performanțele modului de gestionare al deșeurilor în funcție de recomandările BAT. Auditul a fost depus ca parte a RAM, conform cerințelor autorizației integrate de mediu.

7. ENERGIE

Consumul anual de energie al activităților este prezentat în tabelul următor, în funcție de sursa de energie.

Sursa de energie	Consum de energie		
	Furnizată, MWh	Primară, MWh	% din total
Electricitate din rețeaua publică	8800280 MWh/an		100%
Electricitate din altă sursă*			
Abur/apă fierbinte achiziționată și nu generată pe amplasament (a)*	-	-	
Gaze	1.530.621 mc/an	Nu se aplică	100%
Motorină	-	Nu se aplică	
Benzină	-	Nu se aplică	
Altele (Operatorul /titularul activității trebuie să specifice) – surse proprii din biomasa	-	-	

8. ACCIDENTELE ȘI CONSECINȚELE ACESTORA

Societatea nu intră sub incidența Directivei Seveso II, respectiv Legea nr. 59/2016. Nu au fost înregistrate poluări accidentale. Societatea deține:

- planul de prevenire și combatere a poluărilor accidentale;
- planuri de intervenție în caz de incendiu, 2016;
- planuri pentru situații de urgență

9. ZGOMOT ȘI VIBRAȚII

Contribuția activităților din cadrul unitatii la poluarea fonică în zonele cu receptori sensibili (populația din vecinătatea amplasamentului) este redusă. Echipamentele și utilajele de producție sunt montate astfel încât nivelul de vibrații să fie minim, conform cerințelor cărților tehnice ale acestora

10. MONITORIZARE

În prezent se monitorizează emisiile de pe platformă conform autorizației integrate de mediu nr. AB 1 din 20.03.2013, emisă de Agenția pentru Protecția Mediului Alba.

Suplimentar, pentru emisiile în apă sunt respectate cerințele de monitorizare prevăzute în autorizația de gospodărire a apelor nr. 168 din 19.12.2012, cu valabilitate până la 19.12.2022, emisă de Administrația Bazinală de Apă Mureș.

11. DEZAFECTARE

Planul de închidere al obiectivului analizat sau de dezafectare a unora dintre instalațiile existente este prezentat la capitolul 11.

12. ASPECTE LEGATE DE AMPLASAMENTUL PE CARE SE AFLĂ INSTALAȚIA

Pe amplasamentul din Lancrăm, județul Alba, societatea desfășoară următoarele activități: fabricarea berii (fabricare bere Albacher) și producție de băuturi răcoritoare nealcoolice. Suprafața obiectivului existent: 192.524 mp, cu următoarele suprafețe construite:

- Hala de producție – P+E parțial, Hmax = 5651,28 mp
- Hala de îmbuteliere – P, Hmax = 12.471,24 mp și se va extinde prin proiectul nou aprobat cu o suprafață de 4115,51 mp
- Pavilion administrative – P+E, Hmax = 1128,99 mp
- Arhiva – 335,37 mp
- Stația de epurare – 2104,60 mp

13. LIMITELE DE EMISIE

Pentru analiza limitelor la emisie în atmosferă au fost consultate documentele de referință BREF:

- Reference Document on Best Available Techniques in the Food, Drink, Milk Industries, august 2006;
- Reference Document on the General Principles of Monitoring,
- Reference Document on Best Available Techniques on Emission from Storage.

Deasemenea au fost luate în considerare și limitele din legislația națională în vigoare. Calitatea aerului, a apelor evacuate de pe platforma, a zgomotului pe amplasament, din analizele efectuate, se încadrează în limitele admise

14. IMPACT

Evaluarea impactului asupra aerului a emisiilor rezultate din activitățile desfășurate în cadrul fabricii de bere a fost efectuată prin modelare matematică precum și prin compararea cu nivelul real rezultat în urma măsurătorilor efectuate de laboratoare atestate, prin grija titularului.

15. PLANUL DE ACȚIUNI/PROGRAM DE MODERNIZARE

Nu este cazul

2. TEHNICI DE MANAGEMENT

2.1. Sistemul de management

<p>Sunteți certificați conform ISO 14001 sau înregistrați conform EMAS (sau ambele) – dacă da indicați aici numerele de certificare / înregistrare</p>	<p>DA</p> <p>Unitatea este certificată conform ISO 9001 Sistemul de management al calității și ISO 14001 Sistemul de management de mediu.</p> <p>Alte două sisteme de management implementate sunt HACCP (Hazard Analysis and Critical Control Points) și (International Food Standard), privind asigurarea securității produselor alimentare din punct de vedere igienico-sanitar.</p> <ul style="list-style-type: none"> - Certificat de înregistrare nr. TIC 15100138694 din 27.11.2013, valabil până la 27.11.2016, ISO 9001 pentru producția de bere și vânzări; îmbuteliere și vânzare băuturi energizante; - Certificat ISO 14001:2004 pentru fabricarea berii, nr. EMS-4892/R, valabil până la 15.09.2018 - Certificat ISO 22000:2005 nr. TIC 1516013022/27.11.2013, valid până la 26.11.2016, pentru producția de bere și vânzări; îmbuteliere și vânzare băuturi energizante.
<p>Furnizați o organigramă de management în documentația dumneavoastră de solicitare a autorizației integrate de mediu (indicați posturi și nu nume). Faceți aici referire la documentul pe care îl veți atașa.</p>	<p>Organigrama de funcționare anexată în Anexa – Anexa I</p>

	Cerința caracteristică a BAT	Da sau Nu	Documentul de referință sau data până la care sistemele vor fi aplicate (valabile)	<i>Responsabilități</i> Prezentați ce post sau departament este responsabil pentru fiecare cerință
0	1	2	3	4

	Cerința caracteristică a BAT	Da sau Nu	Documentul de referință sau data până la care sistemele vor fi aplicate (valabile)	Responsabilități Prezențați ce post sau departament este responsabil pentru fiecare cerință
0	1	2	3	4
1	Aveți o politică de mediu recunoscută oficial?	Da	Declarația conducerii SC Romaqua Group SA cu privire la politica integrată CALITATE – MEDIU	Director General
2	Aveți programe preventive de întreținere pentru instalațiile și echipamentele relevante?	Da	Plan de întreținerea utilajelor și instalațiilor Plan de revizii conform procedurilor implementate prin sistemele de management calitate – mediu și HACCP și IFS	Director de Producție Responsabili proces, linie, instalație – urmarire si control Operatori – inregistrare
3	Aveți o metodă de înregistrare a necesităților de întreținere și revizie?	Da	Definire necesități de întreținere Planificarea lucrărilor de întreținere periodice și programate Efectuarea lucrărilor de întreținere	Director de Producție, Tehnic, întreținere, Operatori de proces, linie, instalație
4	Performanța/acuratețea de monitorizare și măsurare	Da	Controlul dispozitivelor de măsurare și monitorizare Metode de analiza laborator – conform procedurilor din Manualul de Management Sistem HACCP	Responsabil Managementul Calității și Mediului, Responsabil instalație, Responsabil Laborator Operator stație de epurare
5	Aveți un sistem prin care identificați principalii indicatori de performanță în domeniul mediului?	Da	Aspecte de mediu - Aspecte de mediu și evaluarea impacturilor Buletine de analiză și rapoarte de încercare calitate ape uzate, emisii aer, sol și zgomot	Responsabili proces și linie, Responsabil Managementul Calității și Mediului, Resp Prot. Mediului, PSI, PM
6	Aveți un sistem prin care stabiliți și mențineți un program de măsurare și monitorizare a indicatorilor care să permită revizuirea și îmbunătățirea performanței?	Da	Inregistrările automate din proces: Monitorizare și măsurare: consum de energie electrică, contorizare apă, consum gaze naturale Evidența gestiunii deșeurilor Buletine de analiză și rapoarte de încercare calitate ape uzate, emisii aer, sol și zgomot	Director Producție – analizare rezultate și alocare resurse Responsabil laborator, responsabili linie, Responsabil Managementul Calității și Mediului – identificare aspecte mediu, verificare, auditare
7	Aveți un plan de prevenire și combatere a poluărilor accidentale?	Da	Plan de prevenire și combatere a poluărilor accidentale, anexă la documentația de gospodărire a apelor	Responsabil de mediu Operator stație de epurare

	Cerința caracteristică a BAT	Da sau Nu	Documentul de referință sau data până la care sistemele vor fi aplicate (valabile)	Responsabilități Prezențați ce post sau departament este responsabil pentru fiecare cerință
0	1	2	3	4
8	Dacă răspunsul de mai sus este DA listați indicatorii principali folosiți	Da	Indicatorii relevanți monitorizați în apa uzată evacuată în canalizarea pluvială Monitorizarea integrității rezervoarelor, a nivelului, temperaturii și presiunii substanțelor chimice stocate Indicatori relevanți pentru monitorizarea Calității aerului	Responsabil de mediu Operator stație de epurare
9	Instruire Confirmați că sistemele de instruire sunt aplicate (sau vor fi aplicate și vor începe în interval de 2 luni de la emiterea autorizației integrate de mediu) pentru întreg personalul relevant, inclusiv contractanții și cei care achiziționează echipament și materiale; și care cuprinde următoarele elemente: - conștientizarea implicațiilor reglementării dată de Autorizația integrată de mediu pentru activitatea companiei și pentru sarcinile de lucru; - conștientizarea tuturor efectelor potențiale asupra mediului rezultate din funcționarea în condiții normale și condiții anormale; - conștientizarea necesității de a raporta abaterea de la condițiile de autorizare integrată de mediu; - prevenirea emisiilor accidentale și luarea de măsuri atunci când apar emisii accidentale; - conștientizarea necesității de implementare și menținere a evidențelor de instruire	Da	Se aplică instruirea personalului conform procedurilor din sistemele de management de mediu, calitate și HACCP	Responsabil Managementul Calității și Mediului Responsabili departamente

	Cerința caracteristică a BAT	Da sau Nu	Documentul de referință sau data până la care sistemele vor fi aplicate (valabile)	Responsabilități Prezențați ce post sau departament este responsabil pentru fiecare cerință
0	1	2	3	4
10	Există o declarație clară a calificărilor și competențelor necesare pentru posturile cheie?	Da	Fișele postului care se regăsesc la Departamentul Resurse Umane al societății Decizii de numire: reprezentant al sistemului SMI, responsabili substanțe precursorare, responsabili comunicare externă aspecte de mediu, responsabili managementul deșeurilor, responsabili sisteme de management de mediu pe departamente	Director Resurse Umane
11	Care sunt standardele de instruire pentru acest sector industrial (dacă există) și în ce măsură vă conformați lor?	Da	Standarde specifice de instruire pentru sectorul industriei alimentare conform HACCP și IFS	Responsabil Protecția Mediului, PSI și responsabil HACCP și IFS
12	Aveți o procedură scrisă pentru rezolvare, investigare, comunicare și raportare a incidentelor de neconformare actuală sau potențială, incluzând luarea de măsuri pentru reducerea oricărui impact produs și pentru inițierea și aplicarea de măsuri preventive și corective?	Da	Comunicare neconformități prin: raport de neconformitate, analiza cauzelor neconformitatilor, rapoarte întocmite pe secție și schimb Plan de prevenire și combatere a poluărilor accidentale	Director General Responsabili Liniei Responsabil Managementul Calității și Mediului Operator stație de epurare
13	Aveți o procedură scrisă pentru evidența, investigarea, comunicarea și raportarea sesizărilor privind protecția mediului incluzând luarea de măsuri corective și de prevenire a repetării?	Da	Conform sistemului integrat de management, în concordanță cu standardele SR EN ISO 9001:2008, FSSC 22000:2010 și SR EN ISO 14001:2005	Responsabil Managementul Calității și Mediului
14	Aveți în mod regulat audituri independente (preferabil) pentru a verifica dacă toate activitățile sunt realizate în conformitate cu cerințele de mai sus? (Denumiți organismul de auditare)	Da	Conform procedurilor din HACCP, audituri interne	Director General
15	Frecvența acestora este de cel puțin o dată pe an?	Da	Rapoarte de audit	Director General Responsabili departamente

	Cerința caracteristică a BAT	Da sau Nu	Documentul de referință sau data până la care sistemele vor fi aplicate (valabile)	Responsabilități Prezențați ce post sau departament este responsabil pentru fiecare cerință
0	1	2	3	4
16	<p>Revizuirea și raportarea performanțelor de mediu</p> <p>Este demonstrat în mod clar, printr-un document, faptul că managementul de vârf al companiei analizează performanța de mediu și asigură luarea măsurilor corespunzătoare atunci când este necesar să se garanteze că sunt îndeplinite angajamentele asumate prin politica de mediu și că această politică rămâne relevantă?</p> <p>Denumiți postul cel mai important care are în sarcină analiza performanței de mediu.</p>	Da		Director General
17	Este demonstrat în mod clar, printr-un document, faptul că managementul de vârf analizează progresul programelor de îmbunătățire a calității mediului cel puțin o dată pe an?	Da	Procese verbale analize de management	Director General
18	Există o evidență demonstrabilă (de ex. proceduri scrise) că aspectele de mediu sunt incluse în următoarele domenii, așa cum sunt cerute de IPPC:	Da	Toate aspectele de mediu sunt incluse în procedurile scrise, conform Sistemului integrat de Management Calitate-Mediu	
	controlul modificării procesului în instalație;	Da		Director General Director Producție Responsabil Dep. Tehnic Responsabil de mediu
	proiectarea și retrospectiva instalațiilor noi, tehnologiei sau altor proiecte importante;	Da		Conducerea la vârf Director Producție Responsabil Dep. Tehnic Responsabil de mediu
	aprobarea de capital;	Da		Director General Director Producție Responsabil Dep. Tehnic Responsabil de mediu
	alocarea de resurse;	Da		Director General Director Producție Responsabil Dep. Tehnic Responsabil de mediu

	Cerința caracteristică a BAT	Da sau Nu	Documentul de referință sau data până la care sistemele vor fi aplicate (valabile)	Responsabilități Prezențați ce post sau departament este responsabil pentru fiecare cerință
0	1	2	3	4
	planificarea și programarea;	Da		Director General Director Producție Responsabil Dep. Tehnic Responsabil de mediu
	inclusiunea aspectelor de mediu în procedurile normale de funcționare;	Da		Director General Director Producție Responsabil Dep. Tehnic Responsabil de mediu
	politica de achiziții;	Da		Director General Director Producție Responsabil Dep. Tehnic Responsabil de mediu
	Evidențe contabile pentru costurile de mediu comparativ cu procesele implicate și nu cu cheltuielile (de regie).	Da		Director General Departament financiar\ Responsabil Protecția Mediului
19	Face compania rapoarte privind performanțele de mediu, bazate pe rezultatele analizelor de management (anuale sau legate de ciclul de audit), pentru:			
	informații solicitate de Autoritatea de Reglementare;	Da		Director General Responsabil Protecția Mediului
	eficiența sistemului de management față de obiectivele și scopurile companiei și îmbunătățirile viitoare planificate.	Da	Rapoarte de audit intern si extern si Rapoarte de Analiza ale managementului	Director General
20	Se fac raportări externe, preferabil prin declarații publice privind mediul?	Da	RAM conform cerințelor AIM	Director General Responsabil Protecția Mediului

Cerința caracteristică a BAT	Unde este păstrată	Cum se identifică	Cine este responsabil
Managementul documentației și registrelor Pentru fiecare dintre următoarele elemente ale sistemului dumneavoastră de management dați informațiile solicitate.			
Politici	Departament Management Integrat Calitate-Mediu	Titlu, data emiterii	Director General
Responsabilități	Resurse umane	Decizii; fișele posturilor	Director resurse umane
Ținte	Departament Management Integrat	Declarația de management a societății	Director General

	Calitate-Mediu		
Evidențele de întreținere	Departament Tehnic, întreținere	Planificarea lucrărilor de întreținere periodică	Responsabili Producție, întreținere
Proceduri	Departament Management Integrat Calitate-Mediu	Proceduri specifice	Responsabil Management Integrat Calitate-Mediu
Registrele de monitorizare	Protectia Mediului	Numar registru	Responsabil Protectia Mediului
Rezultatele auditurilor	Departament Management Integrat Calitate-Mediu	Rapoarte de audit	Responsabil Management Integrat Calitate-Mediu
Rezultatele revizuirilor	Departament Management Integrat Calitate-Mediu	Pagina de gardă	Responsabil Management Integrat Calitate-Mediu
Evidențele privind sesizările și incidentele	Protectia Mediului	Rapoarte incidente	Responsabil Protectia Mediului
Evidențele privind instruirile	Departament Management Integrat Calitate-Mediu. Resurse Umane Protectia Muncii	Fise individuale de protecția muncii Fise individuale instructaj in domeniul situatiilor de urgență	Responsabil Management Integrat Calitate-Mediu Resp. Resurse Umane Responsabili procese

3. INTRĂRI DE MATERII PRIME

3.1. Selectarea materiilor prime

Materialele de intrare sunt în conformitate cu procedurile de lucru, fiind urmărite și verificate din punct de vedere tehnico-economic.

În tabelul de mai jos sunt prezentate consumurile, natura și modul de stocare a materiilor prime și a materialelor auxiliare utilizate în procesul de producție al SC ROMAQUA GROUP SA – Sucursala Sebeș

Principalele materii prime/ utilizări	Natura chimică/ compoziție (Fraze R)	Inventarul complet al materialelor (calitativ și cantitativ)	Ponderea % în produs % în apa de suprafață % în canalizare % în deșeuri/pe sol % în aer	Impactul asupra mediului acolo unde este cunoscut (de exemplu, degradabilitate, bioacumulare potențială, toxicitate pentru specii relevante)	Există o alternativă adecvată (pentru cele cu impact potențial semnificativ) și va fi aceasta utilizată (dacă nu, explicați de ce)?	Cum sunt stocate? (A-D) ¹ Poate constitui materialul un risc semnificativ de accident prin natura sa sau prin cantitatea stocată? A se vedea Capitolul 8
Fabricare bere						
Malț	nepericulos	10.277,61 t/an	- în produs - în deșeuri	Biodegradabil	Nu	A, B, C, D Se aduc de la furnizori cu mijlocul de transport propriu și se încarcă în silozurile de malț și mălai în sector depozitare. Siloz malț: 3 x 250 to, 3 x 720to

Porumb	nepericulos	3691,46 t/an	- în produs - în deșeuri -	Biodegradabil	Nu	A, B, C, D Se aduc de la furnizori cu mijlocul de transport propriu și se încarcă în silozurile de malț și mălai în sector depozitare. Siloz mălai: 1 x 250 to, 1 x 500 to
Hamei	nepericulos	90,087 t/an	- în produs - în deșeuri -	Biodegradabil	Nu	Este ambalat în pungi din folie de aluminiu și împachetat în cutii din carton. Esența este ambalată în cutii metalice. Hameiul este depozitat în magazia de hamei, în condiții de climatizare pentru menținerea aromelor.
Substanțe de spălare și dezinfecție						
Hidroxid de sodiu (leșie,soda caustică 48%)	C (corosiv) R35 – coroziv	158,908 t/an	100% evacuat în stația de epurare	Solubilitatea ridicată în apă și presiunea de vapori scăzută indică faptul că NaOH se va găsi predominant în apă. Nu se preconizează emisii semnificative în aer sau expunerea mediului terestru. Efectul asupra mediului acvatic este cauzat de modificarea pH-ului ca urmare a eliberării ionilor de OH ⁻ , deoarece toxicitatea cauzată de ionii Na ⁺ este ne semnificativă în comparație cu efectul cauzat de modificarea pH-ului.	Echiparea rezervoarelor asigură prevenirea pierderilor de fluide, în timpul stocării, transferului și manipulării.	A, C, D Stocat în rezervor de 160 hl, prevăzut cu pereți dubli și este montat pe platformă betonată, în spațiu închis;

<p>OXYSAN ZS Acid acetic 30-50% Acid peracetic 5-10% Peroxide de hydrogen 5-8% Acid octanoic 3-5% Acid peroxioctanoic 0.5-1%</p>	<p>Coroziv – C Oxidant - O R10- inflamabil R35 – coroziv R8 – favorizează inflamabilitatea materialelor combustibile R20/21/22 – nociv prin inhalare, în contact cu pielea și ingestie</p>	25,45	100% evacuat în stația de epurare	<p>Iritant pentru ochi, sistem respirator, piele. Reacționează violent cu materialele combustibile. Poate provoca incendiu, explozie. Depozitarea și manipularea se va face conform prevederilor pentru materiale oxidante. Se va preveni deversarea în canalizarea publică și în ape de suprafață.</p>	-	<p>A, C, D Depozitarea și manipularea se va face conform normativelor pentru peroxizii organici.</p> <p>În ambalajul furnizorului, în bidoane de plastic, stocat în magazie.</p>
<p>P3 – Horolith V (acid azotic 20-70%, acid fosforic <10%)</p>	<p>Oxidant – O Corosiv - C R34 – Provoacă arsuri R35 – coroziv</p>	25,45 t/an	100% evacuat în stația de epurare	<p>Contactul cu materialele combustibile poate cauza incendii. În foc presiunea în container crește și se poate produce ruperea acestuia. Se va evita dispersia materialului. Se va evita contactul cu solul, evacuarea la canalizare sau în ape de suprafață. Pentru scurgeri accidentale mici se pot utiliza substanțe absorbante (pământ). Materialul impregnat va fi gestionat ca un deșeu periculos. Pentru scurgeri importante se va utiliza colectarea acestora, transvazarea în alt container.</p>	-	<p>A, C, D Produsul se va depozita în recipientul original. Nu se va amesteca cu produse clorinate, pericol de degajare a clorului. Incompatibilități cu: alcaliile, metalele, substanțele organice. Se va păstra la temperaturi cuprinse între -10 și 40 °C. În ambalajul furnizorului, în bidoane de plastic, stocat în magazie.</p>
Substanțe utilizate la fierbere						

Clorura de Calciu	Xi - iritant; Lezarea gravă/iritarea ochilor, Categoria 2 R36 –iritant pentru ochi; H319	6,625	-	Nu va fi eliberat in mediul înconjurător - Se va asigura ventilație adecvată. - A se păstra departe de produse incompatibile	-	Produsul se va depozita în recipientul original. În ambalajul furnizorului, în bidoane de plastic, stocat în magazie.
Clorura de Zinc	Xn - dăunător;; Acvatic acut1 Acvatic cronic 1; Toxic acut 4; STOT SE 3 N-Periculos pentru mediu. R22: Dăunător dacă se înghite; R50/53:Foarte toxic pentru organisme acvatice, poate cauza efecte adverse, de lungă durată, în mediul acvatic; H314 Produce arsuri ale pielii și vătămarea ochiului; H400 Foarte toxic mediului acvatic; H410 Foarte toxic mediului acvatic; H302 Dăunător dacă este înghițit; H335 Poate cauza iritații respiratorii	0,087	-	Precautii pentru manipulare în siguranță Informații despre protecția împotriva exploziilor și a focului: nu este inflamabil Condiții despre depozitare în siguranță, includerea incompatibilităților Cerințe pentru a putea fi pus în depozite și containere: nu sunt cerințe speciale Informații despre depozitarea într-un spațiu comun: nu se cer	-	Produsul se va depozita în recipientul original. În ambalajul furnizorului, în bidoane de plastic, stocat în magazie.
Sulfat de Calciu	nepericulos	5,450	-	-	-	Stocare în magazie în recipient original.
Substanțe utilizate la filtrare						
Acid ascorbic	nepericulos	2,150	-	--	-	Stocare în magazie în recipient original.

KMS Metabisulfid de potasiu	nepericulos	0,975	-	-	-	Stocare în magazie în recipient original.
Substanțe utilizate în secția îmbuteliere						
Videojet Ink V410-D	F- inflamabil Xi - iritant Flam.Liq.2, Eye irrit,2, , Stot se 3; N; Aquatic chronic2; F;. Flam liq.2,; Eye irrit,2, Xi;; Eye Dam.1, R11- Foarte inflamabil. R41- Risc de leziuni oculare grave. R36- Iritant pentru ochi. R66- Expunerea repetată poate provoca uscarea sau crăparea pielii. R67- Inhalarea vaporilor poate provoca somnolență și amețeală. R51/53- Toxic pentru organismele acvatice, poate provoca efecte adverse pe termen lung asupra mediului acvatic. R52/53- Nociv pentru organismele acvatice, poate provoca efecte adverse pe termen lung asupra mediului acvatic.H225, H319 H336 (Efecte narcotice)	0,003	Etichetare	-	-	Ambalaj original, bidoane de platisc, stocare în magazie de substanțe.

Videojet Make-up fluid V 705-D	F - inflamabil Xi - iritant Flam.Liq.2, Eye irrit,2, Stot se 3. R11- Foarte inflamabil. R36- Iritant pentru ochi. R66- Expunerea repetată poate provoca uscarea sau crăparea pielii. R67- Inhalarea vaporilor poate provoca somnolență și amețeală H225, H319, H336 (Efecte narcotice)	0,008	etichetare	-	-	Stocare în magazia de substanțe, ambalajul furnizorului
---	---	-------	------------	---	---	---

Melt-o-Clean 4.5L	Xi-iritant,N- periculos pentru mediu Lichide inflamabile Categoria 3, Iritarea pielii categoria 2, Sensibilizarea pielii Categoria 1, Pericol prin aspirare 1, Pericole acute pentru mediul acvatic 1, Pericole cronice pentru mediul acvatic 1 R10 -inflamabil; R38-iritant pentru piele, R43-poate provoca sensibilizare în contact cu pielea, R50,R53-foarte toxic pentru organismele acvatice. H226- inflamabil, H315, H317, irită pielea, H304 pericol aspirare, H400- pericol acut ptr. mediu, H410- pericol cronic pentru mediu.	0,010	-	-	-	Stocare în magazia de substanțe în ambalajul furnizorului
--------------------------	--	-------	---	---	---	---

P3-Lubodrive RF	Skin Irrit. 2, H315 Eye Irrit. 2, H319 Aquatic Acute 1, Aquatic Chronic 3, N-periculos pentru mediu; H315-Provoacă iritarea pielii. H319- Provoacă o iritare gravă a ochilor. H400- Foarte toxic pentru mediul acvatic. H412-Nociv pentru mediul acvatic cu efecte pe termen lung. R51/53-Toxic pentru organismele acvatice, poate provoca efecte adverse pe termen lung asupra mediului acvatic.	0,087	-	Se va evita dispersarea materialului scurs și contactul sau infiltrarea în sol, cursuri de apă, scurgeri și canalizări. Material degajat în cantități poluant pentru apă. Poate fi nociv pentru mediu dacă este mari. Se vor verifica emisiile generate de echipamentele de ventilație sau de lucru, pentru a se asigura că respectă prevederile legislației de protecție a mediului înconjurător.	-	Produsul se va depozita în recipientul original.
Calgonit Banfit EE	C-coroziv, N-periculos pentru mediu Xi-iritant R22-dăunează sănătății în caz de înghițire;R34- provoacă iritații, R35-provoacă arsuri grave R41- pericol pentru ochi; R38-irită pielea	1,8	100% evacuat în stația de epurare	Nu se va permite produsului in cantitati mari sa ajunga in canalizare sau in cursurile de apa.	-	Stocat în magazia de substanțe, în ambalaj de plastic.

Calgonit CD-L (utilizat la stația de tratare apă îmbuteliere)	Xi -iritant; R32-contactul cu acizii eliberează un gaz foarte toxic R36/38-iritant al ochilor și pielii	1,275	100% în stația de tratare	Nu se va permite produsului în cantități mari să ajungă în canalizare sau în cursurile de apă.	-	Stocat în magazia de substanțe, în ambalaj de plastic.
Calgonit CD-S (utilizat la stația de tratare apă îmbuteliere)	C-coroziv; Xi-iritant Cor. piele.1B; STOT SE 3 R34- Provoacă arsuri. R37 -Iritant pentru căile respiratorii H314 -Provoacă arsuri grave ale pielii și lezarea ochilor. H335- Poate provoca iritarea căilor respiratorii.	1,335	100% în stația de tratare	Nu se va permite produsului în cantități mari să ajungă în canalizare sau în cursurile de apă.	-	Stocat în magazia de substanțe, în ambalaj de plastic.
P3-topax 19	C –corosiv Corodarea pielii, Categoria 1A; R35-Provoacă arsuri grave H314- Provoacă arsuri grave ale pielii și lezarea ochilor.	2,376	-	Nu se va permite să intre în contact cu contact cu solul, apele de suprafață sau freatică	-	Stocat în magazie, în ambalaj furnizorului. Produsul se va depozita în recipiente etichetate corespunzător.

P3-topax 91	C-corosiv N-periculos pentru mediu; Toxicitate acută Categoria 1; Corodarea pielii Categoria 1B; R22- Nociv în cazul ingerării. R34- Provoacă arsuri. R41 -Pericol de leziuni grave pentru ochi.R50 -Foarte toxic pentru organismele acvatice. H314 -Provoacă arsuri grave ale pielii și lezarea ochilor. H400-Foarte toxic pentru mediul acvatic.	1,710	-	Nu se va permite să intre în contact cu contact cu solul, apele de suprafață sau freatic	-	Produsul se va depozita în recipiente etichetate corespunzător.
--------------------	---	-------	---	---	---	---

<p>P3-topax 66 (utilizat în Fierbere; Fermentare; Imbuteliere Depozite)</p>	<p>C-corosiv N-periculos pentru mediu; Toxicitate acută Categoria 1; Corodarea pielii Categoria 1B; R22- Nociv în cazul ingerării. R34- Provoacă arsuri. R41 -Pericol de leziuni grave pentru ochi. R50 -Foarte toxic pentru organismele acvatice. H314 -Provoacă arsuri grave ale pielii și lezarea ochilor. H400-Foarte toxic pentru mediul acvatic.</p>	<p>3,080</p>	<p>-</p>	<p>Nu se va permite să intre în contact cu contact cu solul, apele de suprafață sau freatice</p>	<p>-</p>	<p>Nu se va depozita lângă acizi. A nu se lăsa la îndemâna copiilor. Păstrați recipientul închis etanș. Produsul se va depozita în recipiente etichetate corespunzător. Temperatura de depozitare: 0 °C la 30 °C</p>
<p>P3-topax 56 (utilizat în Fierbere; Fermentare; Imbuteliere Depozite)</p>	<p>Corodarea pielii, Categoria 1A, Corosive pentru metale, Categoria 1 C-corosiv H314 - Provoacă arsuri grave ale pielii și lezarea ochilor. H290 - Poate fi corosiv pentru metale R35-Provoacă arsuri grave</p>	<p>1,426</p>	<p>-</p>	<p>Nu se va permite să intre în contact cu contact cu solul, apele de suprafață sau freatice</p>	<p>-</p>	<p>A nu se lăsa la îndemâna copiilor. Păstrați recipientul închis etanș. Produsul se va depozita în recipiente etichetate corespunzător.</p>

P3-Topax 17	C-coroziv; Skin Corr. 1, R35-Provoacă arsuri grave H314 -Provoacă arsuri grave ale pielii și lezarea ochilor.	0,025	-	A se evita dispersarea materialului scurs și contactul sau infiltrarea în sol, cursuri de apă, scurgeri și canalizări. A se anunța autoritățile competente în cazul în care produsul a poluat mediul înconjurător (canalizarea, cursurile de apă, solul sau aerul).	-	Depozitați între următoarele temperaturi: 0 la 40°C (32 la 104°F). Depozitați conform cerințelor legale locale. Depozitați în recipientul original, ferit de raze solare directe, în loc răcoros și bine ventilat, departe de materiale incompatibile (vezi secțiunea 10), alimente și băuturi. Păstrați separat de acizi. Păstrați recipientul închis ermetic și sigilat până la utilizare. Recipientele care au fost deschise trebuie închise din nou cu grijă și ținute în poziție verticală pentru a preveni scurgerile. A nu se păstra în recipient neetichetate. A se utiliza un recipient de colectare corespunzător pentru evitarea contaminării mediului.
--------------------	--	-------	---	---	---	--

P3-Topax 990	Iritarea pielii , Categoria 2, Lezarea gravă a ochilor , Categoria 1; Toxicitatea acută pentru mediul acvatic, Categoria 1; Xn-nociv N-periculos pentru mediu H315 -Provoacă iritarea pielii. H318 -Provoacă leziuni oculare grave. H400 -Foarte toxic pentru mediul acvatic; R22 -Nociv în cazul ingerării R36/38 -Iritant pentru ochi și piele R50 -Foarte toxic pentru organismele acvatice	0,100	-	Nu se va permite să intre în contact cu contact cu solul, apele de suprafață sau freatiche .	-	Cerințe pentru spațiile de depozitare și containere: A nu se lăsa la îndemâna copiilor. Păstrați recipientul închis etanș. Produsul se va depozita în recipiente etichetate corespunzător
Pall Cleaner A	C - Coroziv Coroziv Metal 1, afectare a pielii 1A; Afectarea ochilor 1 R35-Provoacă arsuri grave H290 -Posibil să fie coroziv pentru metale. H314 -Produce arsuri grave ale pielii și afectează ochii.	2,520		Nu se va permite să intre în apa de la suprafață sau în canalizare. Nu se va permite să intre în sol/subsol. A se colecta apa contaminată de spălat și eliminați-o conform		A se păstra substanța într- un spațiu rece, bine ventilat, în containerul original, într-un spațiu rece, bine ventilat

Pall Cleaner B	Xi - Iritant Iritarea pielii 2, Afectarea ochiului 1; R38- Iritarea pielii. R41 -Risc de rănire gravă a ochilor H315- Cauzează iritarea pielii. H318 -Cauzează afectarea gravă a ochilor.	0,005	-	Nu se va permite să intre în apa de la suprafață sau în canalizare. Nu se va permite să intre în sol/subsol. A se colecta apa contaminată de spălat și eliminați-o conform	-	A se păstra substanța într- un spațiu rece, bine ventilat, în containerul original, într-un spațiu rece, bine ventilat
Pall Cleaner 14	Sens. Resp. 1; H334 -Poate cauza alergii, simptome de astm sau probleme de respirații, dacă produsul este inhalat.	0,181	-	Nu se va permite să intre în apa de la suprafață sau în canalizare. Nu se va permite să intre în sol/subsol.	-	A se păstra substanța într- un spațiu rece, bine ventilat, în containerul original, într-un spațiu rece, bine ventilat
P3-ultrasil (filtrare)	C-coroziv; Corodarea pielii Categorii 1A R35- Provoacă arsuri grave; H314- Provoacă arsuri grave ale pielii și lezarea ochilor.	14,300	-	Nu se va permite să intre în contact cu contact cu solul, apele de suprafață sau freatică	-	Nu se va depozita lângă acizi. A nu se lăsa la îndemâna copiilor. Păstrați recipientul închis etanș. Produsul se va depozita în recipiente etichetate corespunzător

OXTERIL 350 food grade spray (filtrare)	Toxicitate acută (orală), categoria 4 Corodarea/iritarea pielii, categoria 2 Lezarea gravă a ochilor/iritarea ochilor, categoria 1 Toxicitate asupra unui organ țintă specific – o singură expunere, categoria 3 Periculos pentru mediul acvatic – pericol cronic, categoria 3; Xn – Nociv; Xi – Iritant H302 -Nociv în caz de înghițire H315 -Provoacă iritarea pielii. H318 -Provoacă leziuni oculare grave. H335 -Poate provoca iritarea căilor respiratorii. H412- Nociv pentru mediul acvatic cu efecte pe termen lung. R22 -Nociv în caz de înghițire. R37/38 -Iritant pentru sistemul respirator și pentru piele. R41 -Risc de leziuni oculare grave.	9,850	-	Respectați regulamentele privind prevenirea poluării cursurilor de apă, prin: oprirea scurgerii, îndiguirea și acoperirea acesteia cu materiale absorbante adecvate. Îndiguiți cu nisip sau pământ. Nu utilizați: textile, rumeguș, substanțe combustibile. Nu permiteți pătrunderea produsului nediluat în cursuri de apă, sisteme de canalizare și sol.	-	Păstrare în containere adecvate, în spații reci, uscate și curate. Depozitare în spații bine ventilate. Pardoseala trebuie să fie din ciment, netedă și fără rosturi. Recomandări: pardoseală rezistentă la acizi.
Klüberfood NH1 94-301	Substanță nepericuloasă sau amestec nepericulos	0,025	-	-	-	Stocare în magazie, în ambalajul furnizorului

PARALIQ 91 Spray	F+-extrem de inflamabil; Aerosoli, Categoria 1 R12-extrem de inflamabil H222 -Aerosol extrem de inflamabil. H229 -Container sub presiune: Poate să crape dacă este încălzit.	6kg	-	-	-	Stocare la temperatura camerei, în ambalajul original, în magazie
PARALIQ GTE 703	Acest produs nu este clasificat ca fiind periculos conform Directivei 1999/45/CE și amendamentelor sale.	8 kg	-	-	-	Stocare la temperatura camerei, în ambalajul original, în magazie
Substanțe utilizate în stația de tratare						
Zetag 8160/Praestol	Produsul nu necesita clasificare conform criteriilor GHS.	0,625	-	-	-	Se stochează în containere originale păstrate în loc uscat și rece. evitati conditiile de umezeala, temperaturile extreme si sursele de aprindere

Hipoclorit de sodiu	Corosiv pentru piele 1B Apă, acut 1; Corosiv pentru metal 1; Corosiv pentru piele 1B; Dăunător pentru ochi 1 STOT unu. 3 Acvatic, acut 1 H314 -Provoacă arsuri și leziuni oculare grave. H400 -Foarte toxic pentru mediul acvatic. H290 -Poate fi corosiv pentru metale. H318 - Provoacă leziuni oculare grave. H335 -Provoacă iritarea căilor respiratorii.	7,090	-	A nu se deversa în mediu. Se va evita pătrunderea produsului în scurgeri sau canalizare. Se va bloca fluxul deversării, apoi se va absorbi cu un material inert. Se va evita scurgerea produsului. În cazul apei potabile se va sista furnizarea apei. Se va anunța sistarea furnizării apei în cazul consumatorilor. Zonele de teren cu risc trebuie închise.	-	Se depozitează într-un spațiu strict izolat, răcoros și bine ventilat. De preferat ar fi utilizarea materialelor de construcții necombustibile. Trebuie depozitat într-un spațiu ferit de umiditate și căldură pentru ca produsul să-și păstreze caracteristicile tehnice. Trebuie ferit de lumină. Se poate folosi exclusiv echipamente curate. Se va aplica pardoseli impermeabile. Trebuie asigurat rezervor de colectare și echipament electric de protecție împotriva coroziunii în spații delimitate. Depozitare recomandată între 15 și 25 °C .
Substanțe utilizate la sistemul de răcire al apei						
Glicolul (propilenglicol)	Produsul nu este clasificat prin atribuire de fraze de risc conform H.G. 1408/2008 (Directivei 67/548/EEC)	2,6 tone, utilizate în anul 2015 Este utilizat în sistemul de răcire. Este recirculat în sistem.	-	Biodegradabil, ca atare nefiind posibile poluări semnificative ale apelor de suprafață și solului. Din cauza presiunii de vapori scăzute, nu este de așteptat o poluare semnificativă a aerului. În aer, sub acțiunea luminii solare, la activitate normală, propilenglicolul se descompune prin fotoliză.	Nu - utilizat în sistemul de răcire	A, C, D Stocat într-un rezervor cu capacitate de 23.000l. Cantitatea maximă din instalație este de 40.000 l

Amoniac gaz lichefiat	Inflamabil-F, Toxic – T Coroziv – C Nociv pentru mediu – Xn R10 – inflamabil; R23 – toxic prin inhalare R50 – foarte toxic pentru organismele acvatice	0,46 t/an 1,5 t existent în instalație, utilizat la centrala de frig	-	La temperaturi mai mari de 690°C amoniacul se descompune în vapori de hidrogen și azot, ambele gaze inflamabile. Formează amestecuri explosive vapori amoniac – aer.	Nu – este folosit ca agent de răcire	A, B, C, D Se va depozita în recipiente, într-un loc răcoros, bine aerisit, protejat față de căldură și lumina directă a soarelui. Pentru a se evita atmosfera explozivă, se va asigura ventilația corespunzătoare, încât concentrația de amoniac în aer să nu ajungă niciodată la valori de 16 – 25% (limitele de concentrație de amoniac în aer ce produc explozie). Stocat la centrala de frig, în recipientul sub presiune și sistemul de conducte, în incăpere ventilată.
Alte materiale auxiliare și ambalaje						
Nalco-3DT265	Acest produs nu este clasificat conform reglementării (CE) (nr.) 1272/2008	0,675	-	-	-	Produsul se va depozita în recipiente etichetate corespunzător. Stocare în magazie, ambalaj de plastic.
Nalco-ST40	Acest produs nu este clasificat conform reglementării (CE) (nr.) 1272/2008	0,100	-	-	-	Produsul se va depozita în recipiente etichetate corespunzător. Stocare în magazie, ambalaj de plastic.
Acid Citric	Xi-iritant; R36; H319- provoacă iritare gravă a ochilor	2,125	-	Împiedicați pătrunderea produsului în canalizare, sol și mediul acvatic	-	Informații privind depozitarea în comun: materiale incompatibile, substanțe puternic oxidante, alcaline

Nalco 7721	Xn-nociv Toxicitate acută 4 H302 -Nociv în caz de înghițire.	0,050	-	În cazul vărsării, nu lăsați materialul să ajungă în sistemele de canalizare sau în sistemul de alimentare cu apă. Nu permiteți ca materialul să contamineze pânza freatică. Nu permiteți ca produsul să ajungă în scurgeri.	-	Produsul se va depozita în recipiente etichetate corespunzător. Stocare în magazie, ambalaj de plastic.
Nexguard 22325	C-coroziv; Corodarea/iritarea pielii 1B; Lezarea gravă/iritarea ochilor - Categorია 1 H314 -Provoacă arsuri grave ale pielii și lezarea ochilor.	0,125	-	În cazul vărsării, nu lăsați materialul să ajungă în sistemele de canalizare sau în sistemul de alimentare cu apă. Nu permiteți ca materialul să contamineze pânza freatică. Nu permiteți ca produsul să ajungă în scurgeri.	-	Produsul se va depozita în recipiente etichetate corespunzător. Recipientele trebuie să fie bine închise în timpul depozitării. A se depozita separat de acizi.
Euromelt 377 Adeziv pentru lipit etichete petrol 10-30% Distilate din petrol 10- 30%	Produsul nu este clasificat prin atribuire de fraze de risc conform H.G. 1408/2008 (Directivei 67/548/EEC)	1,974 t/an	-	Se va evita contactul cu ochii și pielea. Se va asigura o ventilație bună a locului de muncă	-	A, B, C, D,
Calgonit Bandfit EE Agent pentru ungerea benzilor	Iritant – Xi R38 – irită pielea R41 – pericol de afectare serioasă a ochilor	1,8 T/AN	-	A nu se deversa la canalizare sau în ape de suprafață. În caz de deversare se absoarbe cu nisip, kiselgur, rumeguș. Materialul impregnat va fi gestionat ca un deșeu periculos.	-	A, B, C, D Depozitare Închiderea etanșă a recipientelor și protejarea de îngheț.

Clorura ferică , min. 40%, utilizată la stația de epurare	Nociv - Xn Iritant – Xi R22 – nociv în caz de înghițire R38 – iritant pentru piele R41 – risc de leziuni oculare grave R43 - poate provoca sensibilizare în contact cu pielea	39,723 T/AN	-	Deșeurile și deversările nu vor ajunge în ape curgătoare, canalizări sau pe sol	Da – substanțele ce pot fi utilizate au proprietăți similare	A, B, C, D Butoaie de mase plastice, depozitate în magazie la stația de epurare.
PET	nepericulos	18000 PET 2,5l/h 12.000 PET 2,5/h	-	-	-	Stocate în magazie în ambalajul furnizorului
Doze de aluminiu (0,5 l)	nepericulos	20000 doze(0,5l)/h;	-	-	-	Stocate în magazie în ambalajul furnizorului
Sticlă (0,5 l, 0,33 l, 0,66 l)	nepericulos	30000 sticle (0,5l)/h; 40000 sticle (0,33l)/h 25000 sticle (0,66l)/h	-	-	-	Stocate în magazie în ambalajul furnizorului
Carton pentru ambalaje	nepericulos	1 569,566 t/an	-	-	-	Stocate în magazie în ambalajul furnizorului
Folie de plastic	nepericulos	576 ,964 t/an	-	-	-	Stocate în magazie în ambalajul furnizorului
Fabricare energizant						
Zahăr	nepericulos	680.160 l	-	-	-	Stocate în magazie în ambalajul furnizorului
Concentrat	nepericulos	997.200 l	-	-	-	Stocate în magazie în ambalajul furnizorului
Dextroză	nepericulos	158.640 l	-	-	-	Stocate în magazie în ambalajul furnizorului

Bioxid de carbon	Produsul nu este clasificat prin atribuire de fraze de risc conform H.G. 1408/2008 (Directivei 67/548/EEC)	20,86 t/an	-	Acțiunea focului asupra recipientului poate provoca spargerea/explozia mecanică a acestuia. Gazul nu este inflamabil.	-	A, B, C, D, Stocat în rezervor cu capacitatea de 50 to
------------------	--	------------	---	---	---	---

H.G. 1408/2008 privind clasificarea și etichetarea substanțelor periculoase

² A Există o zonă de depozitare acoperită (i) sau complet îngrădită (ii)

B Există un sistem de evacuare a aerului

C Sunt incluse sisteme de drenare și tratare a lichidelor înainte de evacuare

D Există protecție împotriva inundațiilor sau de pătrundere a apei de la stingerea incendiilor

3.2. Cerințele BAT

Cerințe generale BAT

Utilizați tabelul următor pentru a răspunde altor cerințe caracteristice BAT, care nu au fost analizate.

Cerința caracteristică a BAT	Răspuns	Responsabilitate Indicați persoana sau grupul de persoane responsabil pentru fiecare cerință
Există studii pe termen lung care sunt necesar a fi realizate pentru a stabili emisiile în mediu și impactul materiilor prime și materialelor utilizate? Dacă da, faceți o listă a acestora și indicați în cadrul programului de modernizare data la care acestea vor fi finalizate	Nu. Domeniul este industria alimentară. Principala problemă este utilizarea în proces a agenților de spălare și dezinfecție. Se utilizează fișele tehnice de securitate.	
Listați orice substituții identificate și indicați data la care acestea vor fi finalizate, în cadrul programului de modernizare.	-	
Confirmați faptul că veți menține un inventar detaliat al materiilor prime utilizate pe amplasament? ²	Da	Responsabil Aprovizionare
Confirmați faptul că veți menține proceduri pentru revizuirea sistematică în concordanță cu noile progrese referitoare la materiile prime și utilizarea unora mai adecvate, cu impact mai redus asupra mediului?	Da – în măsura justificării economice și a celor mai bune tehnici utilizate în domeniu.	Director producție Responsabil Aprovizionare
Confirmați faptul că aveți proceduri de asigurare a calității pentru controlul materiilor prime? Aceste proceduri includ specificații pentru evaluarea oricăror modificări referitoare la impactul asupra mediului cauzat de impuritățile conținute de materiile prime și care modifică structura și nivelul emisiilor.	DA Sunt substanțe specifice industriei alimentare, sunt conform BAT la nivelul Asociației Berarilor din Europa. Materiile prime, materialele, sunt însoțite de certificate de calitate, iar substanțele periculoase sunt însoțite de fișele de securitate.	director producție Șef Departament Controlul Calitate Responsabil Siguranță, Sănătate și Mediu In termen de 6 luni de la obținerea AIM vom dezvolta și implementa aceste proceduri

Pentru întrebările de mai jos:

Dacă “Da, ne conformăm pe deplin” – faceți referințe la documentația care poate fi verificată pe amplasament

Dacă “Nu, nu ne conformăm (sau doar în parte)” – indicați data la care va fi realizată pe deplin conformarea

3.3. Auditul privind minimizarea deșeurilor (minimizarea utilizării materiilor prime)

Cerințe generale BAT privind minimizarea deșeurilor prin minimizarea materiilor prime

În tabelul următor sunt prezentate alte cerințe caracteristice BAT, care nu au fost analizate în tabele de mai sus.

	Cerința caracteristică a BAT	Răspuns	Responsabilitate Indicați persoana sau grupul de persoane responsabil pentru fiecare cerință
1	A fost realizat un audit al minimizării deșeurilor? Indicați data și numărul de înregistrare al documentului. Notă: Referire la HG nr. 856/2002.	Da, auditul pentru minimizarea deșeurilor a fost depus la APM Alba, ca parte a RAM	-
2	Listați principalele recomandări ale auditului și data până la care acestea vor fi implementate. Anexați planul de acțiune cu măsurile necesare pentru corectarea neconformităților înregistrate în raportul de audit.	<p>- aplicarea unei „tehnologii curate”, la nivelul practicilor actuale;</p> <p>- se vor lua masuri de prevenire a producerii deșeurilor prin urmărirea fazelor tehnologice, prin prevenirea greșelilor în procesul de fabricație;</p> <p>- se va urmări valorificarea deșeurilor apărute accidental prin reutilizarea lor în fazele de fabricație, sau valorificarea lor prin firme autorizate în reciclarea materială, recuperarea energetică și numai în ultimul rând se va realiza eliminarea deșeurilor prin depozitare într-un depozit autorizat.</p> <p>Conform documentului de referință BREF FDM (5.2.9. BAT adițional pentru producerea băuturilor): BAT este:</p> <ul style="list-style-type: none"> - recuperarea drojdiilor după fermentare. <p>Drojdiile și trubul rece se colectează separat și se valorifică ca hrană pentru animale.</p>	-
3	Acolo unde un astfel de audit nu a fost realizat, identificați, principalele oportunități de minimizare a deșeurilor și data până la care ele vor fi implementate	-	Director General Responsabil Mediu
4	Indicați data programată pentru realizarea viitorului audit	La fiecare 2 ani, conform AIM AB 1/20.03.2013	Director General

5	<p>Confirmați faptul că veți realiza un audit privind minimizarea deșeurilor cel puțin o dată la 2 doi ani.</p> <p>Prezentați procedura de audit și rezultatele/recomandările auditului precum și modul de punere în practica a acestora în termen de 2 luni de la încheierea lui.</p>	<p>Da</p> <p>Audit intern, rezultatul acestuia va fi analizat de managementul de vârf și va fi pus în practică în cel mai scurt timp posibil.</p>	<p>Conform condițiilor din autorizația integrată de mediu</p>
---	--	---	---

3.4. Utilizarea apei

3.4.1. Consumul de apă

Societatea deține autorizația de gospodărire a apelor nr. 168 din 19.12.2012, cu valabilitate până la 19.12.2022, emisă de Administrația Bazinală de Apă Mureș.

Alimentarea cu apă a obiectivului se realizează prin racordarea unității la aducțiunea magistrală de apă potabilă în baza contractului nr. 454/2007, încheiat cu operatorul S.C. APA C.T.T.A. SA Alba.

Apa prelevată este contorizată și este utilizată în următoarele scopuri:

- Igienico-sanitar pentru personalul angajat (scop menajer);
- În procesul de producție, ca apă tehnologică înglobată în produs;
- În procesul de producție, pentru igienizări spații de producție și instalații, răcire instalații; spălarea instalației se realizează automat, prin intermediul a 2 instalații CIP, cu recircularea soluțiilor de spălare

Volume de apă autorizate:

Volume de apă	Necesarul de apă		
	Apa menajeră	Apa tehnologică	total
Zilnic maxim	22,0 mc/zi = 0,26 l/s	2600,0 mc/zi = 30,0 l/s	2622,0 mc/zi = 30,26 l/s
Zilnic mediu	15,7 mc/zi = 0,17 l/s	2250,0 mc/zi = 26,0 l/s	2265,7 mc/zi = 26,17 l/s
Zilnic minim	11,0 mc/zi = 0,13 l/s	1300,0 mc/zi = 15,0 l/s	1311,0 mc/zi = 15,13 l/s
Total (menajer+tehnologic)	Zilnic mediu: 2265,7 mc/zi (26,17 l/s) 827,0 mii mc/an		

Volume de apă	Necesarul de apă		
	Apa menajeră	Apa tehnologică	total
Zilnic maxim	22,0 mc/zi = 0,26 l/s	2600,0 mc/zi = 30,0 l/s	2622,0 mc/zi = 30,26 l/s
Zilnic mediu	15,7 mc/zi = 0,17 l/s	2250,0 mc/zi = 26,0 l/s	2265,7 mc/zi = 26,17 l/s
Zilnic minim	11,0 mc/zi = 0,13 l/s	1300,0 mc/zi = 15,0 l/s	1311,0 mc/zi = 15,13 l/s
Total (menajer+tehnologic)	Zilnic mediu: 2178,7 mc/zi (25,17 l/s) 795,2 mii mc/an		

Gradul de recirculare general: 4 – 5 %, aplicat apei de răcire.

Instalații de captare: două bransamente la cele două conducte magistrale ale sistemului zonal de alimentare cu apă potabilă al SC Apa CTTA SA Alba.

Pe conducta de alimentare cu apă potabilă din conducta magistrală a S.C. Apa CTTA S.A. Alba este montat un debitmetru tip Meinecke Woltman.

Cele două conducte de bransament au o joncțiune, fabrica fiind alimentată de o conductă Dn 200 mm. Totodată, există un rezervor de înmagazinare a apei de capacitate $V = 400$ mc echipat cu stație de

pompare. De la rezervorul de înmagazinare apă, alimentarea se face prin intermediul a 2 linii de alimentare cu apă, interconectabile (de 6 bar și respectiv 12 bar).

Apa pentru stingerea incendiilor: nu există rezervoare pentru stocarea apei în scop PSI.

Sursa de alimentare cu apă (de ex. râu, ape subterane, rețea urbană)	Volum de apă captat (m ³ /an)	Utilizări pe faze ale procesului	% de recirculare a apei pe faze ale procesului	% apă recuperată reintrodusă din alte faze/procese
RA APA CTTA ALBA Consum menajer	827,0 mii mc/an din care 5.730 mc/an	Igienico-sanitar pentru personalul angajat	-	-
RA APA CTTA ALBA Consum tehnologic	827,0 mii mc/an din care 821 mii mc/an	Pentru igienizare spații de producție, utilaje tehnologice Apa înglobată în produsul finit	-	Gradul de recirculare general este 4 -5% aplicat apei de răcire

3.4.2. Compararea cu limitele existente

Sursa valorii limită	Valoarea limită	Performanța companiei
BREF FDM 2007, punctul	Consum de apă cuprins între 0,35 – 1 mc/hl bere produs	4,4 hl apă/1hl bere = 0,44 mc/hl bere - consumul se încadrează în prevederile BAT

3.4.3. Cerințele BAT pentru utilizarea apei

Cerința caracteristică privind BAT	Răspuns	Responsabilitate Indicați persoana sau grupul de persoane responsabil pentru fiecare cerință
A fost realizat un studiu privind utilizarea eficientă a apei? Indicați data și numărul documentului respectiv.	Da, deșus la APM Alba cu nr. S1073/23.03.2015	Director General Director Producție
Listați principalele recomandări ale aceluși studiu și data până la care recomandările vor fi implementate Dacă un Plan de acțiune este disponibil, este mai convenabil ca acesta să fie anexat aici.	Nu este cazul	

Cerința caracteristică privind BAT	Răspuns	Responsabilitate Indicați persoana sau grupul de persoane responsabil pentru fiecare cerință
<p>Au fost utilizate tehnici de reducere a consumului de apă? Dacă DA, descrieți succint mai jos principalele rezultate.</p>	<p>Da</p> <ul style="list-style-type: none"> - Instalația este nouă, realizată după o tehnologie de ultimă oră, care a avut în vedere minimizarea pierderilor și instalarea corectă a conductelor care să permită autocurățarea. - Scurgerile de produs pe podea, la îmbuteliere sunt reduse prin încadrează în valorile stabilite de producătorul utilajelor. - Sistemul de curățare CIP este proiectat să recircule chimicalele și să reducă astfel apele uzate rezultate. - Utilizarea unei balanțe optime a chimicalelor de spălare (acizi – baze) pentru a reduce costurile la epurare. Nu sunt utilizate substanțe prioritar periculoase. - Identificarea echipamentelor unde se pot produce pierderi și intervenția în timp util. - Un program regulat de mentenanță. - Condensatul de la sistemul de producere a aburului este colectat și recirculat. Apa răcită este de asemenea recirculată. -Utilizarea controlului automat pornire/oprire a apei în procesele de alimentare cu apă acolo unde este impus de furnizorul utilajului - Din punct de vedere al evacuării apelor uzate trebuie menționat că în tot procesul de producere a berii pe lângă cuvele cu site aflate la evacuarea apelor de la procesele de filtrare, sunt intercalate în toate procesele mai multe sisteme de reținere cu site, în scopul de a nu permite suspensiilor sa ajungă în apa evacuată. -Operarea cu sistemul CIP (cleaning in place), existent în instalație: - 4 cazane CIP cu capacități de 83,6 hl fiecare - la sector fierbere; - 8 tancuri : 4 x 51,5 hl, 2 x 61,4 hl, 1 x 83,6 hl, 1 x 104,2 hl - Instalație de spălare CIP - la sector fermentare; - Se va achiziționa un utilaj nou de îmbuteliere a sticlelor cu eficiență ridicată; 	<p>Director Producție</p>

Cerința caracteristică privind BAT	Răspuns	Responsabilitate Indicați persoana sau grupul de persoane responsabil pentru fiecare cerință
Acolo unde un astfel de studiu nu a fost realizat, identificați principalele oportunități de îmbunătățire a utilizării eficiente a apei și data până la care acestea vor fi (sau au fost) realizate.	-	Director General Director Producție Responsabil Protecția Mediului
Indicați data până la care va fi realizat următorul studiu.	La fiecare 3 ani, conform AIM AB1/20.03.2013	Director General Director Producție Responsabil Protecția Mediului
Confirmați faptul că veți realiza un studiu privind utilizarea apei cel puțin la fel de frecvent ca și perioada de revizuire a autorizației integrate de mediu și că veți prezenta metodologia utilizată și rezultatele recomandărilor auditului într-un interval de 2 luni de la încheierea acestuia.	Da	Director General Director Producție Responsabil Protecția Mediului

3.4.3.1. Sistemele de canalizare

Din cadrul fabricii de bere și obiectele anexe, se colectează următoarele categorii de ape uzate :

- Ape uzate fecaloid-menajere epurate în stația de epurare fecaloid menajeră;
- Ape uzate tehnologice epurate în stația de epurare ape tehnologice;
- Ape pluviale convențional trecute printr-un separator de produse petroliere.

Categorii de ape	Receptori autorizați	Volum evacuat (mc/zi – l/s)			Anual (mii mc)
		Zilnic (mc/zi – l/s)			
		maxim	mediu	minim	
Ape uzate fecaloid-menajere epurate	Râu Sebeș printr-o singură gură de descărcare	17,6 mc/zi 0,20 l/s	8,8 mc/zi 0,10 l/s	5,2 mc/zi 0,06 l/s	3,2
Ape uzate tehnologice epurate	de descărcare	1962,4 mc/zi 22,8 l/s	1000,0 mc/zi 11,5 l/s Debitul este fluctuant, în funcție de nivelul producției	432,0 mc/zi 5,0 l/s	365,0
Ape pluviale convențional epurate		-			
Total		1980 mc/zi 23,0 l/s	1008,8 mc/zi 11,6 l/s	437,2 mc/zi 5,06 l/s	368,2

Apa uzată fecaloid-menajeră este colectată prin rețeaua internă de canalizare și dirijată către stația de epurare a apelor uzate fecaloid menajere.

Descrierea stației de epurare ape uzate fecaloid menajere:

Este o stație de epurare mecano biologică tip Edwards dimensionată pentru 220 e.l. Sistemul este alcătuit dintr-un bazin de beton și 10 rezervoare cilindrice cu următoarele funcțiuni:

- Bazinul de beton: stație de pompare
- Rezervorul 1: rezervor de acumulare, egalizare debite și încărcări
- Rezervoarele 2-10: sunt grupate în trei linii paralele de epurare biologică, identice. O linie de epurare biologică este structurată astfel: un rezervor în care sunt asigurate condiții anoxice, un rezervor în care sunt asigurate condițiile aerobe și un rezervor în care este asigurată separarea fazelor (decantare secundară).

Apele uzate menajere evacuate din stația de epurare sunt conuse în căminul de intrare al stației de epurare tip TIA pentru apele uzate tehnologice.

Apa uzată tehnologică este colectată prin rețeaua internă de canalizare și condusă la o stație de epurare mecano-biologică dimensionată pentru un debit $Q_{zi\ max} = 1980\ mc/zi$ (80 mc/h) de tip TIA. Stația de epurare nu are conductă de by-pass.

Stația de epurare este compusă din următoarele obiecte tehnologice:

- ✓ cămin intrare stație: colectează apa uzată fecaloid menajeră epurată și apă tehnologică uzată;
- ✓ stație de pompare apă uzată brută echipată cu 2 pompe submersibile de caracteristici $Q=80\ mc/h$, $H=5\ mCA$, $P=1,8\ kW$;
- ✓ grătar cu mărimea interspațiilor de 1,0 mm, echipat cu sistem automat de colectare și compactare deșeurilor; deșeurile colectate sunt depozitate în containere; grătarul are următoarele dimensiuni constructive: 1,2x1,5x0,8m;
- ✓ aparat de măsură debite;
- ✓ bazin de mixare și omogenizare prin insuflare de aer;
- ✓ stație intermediară de pompare ape uzate echipată cu 2 pompe submersibile de caracteristici: $Q=80\ mc/h$, $H=3,8\ mCA$, $P=2,6\ kW$, prevăzută cu senzori de nivel;
- ✓ bazin biologic bicompartimentat, cu nămol activ și insuflare aer prin membrane poroase (bule fine); în acest bazin apa uzată este tratată cu reactiv pentru precipitarea fosforului;
- ✓ instalație de preparare-dozare reactiv pentru precipitarea fosforului;
- ✓ decantor secundar echipat cu pompă air-lift pentru evacuarea/recircularea nămolului activ în bazinul biologic; nămolul în exces este trimis în bazinul de stocare nămol;
- ✓ cămin ieșire stație: în acest cămin apa epurată în stația TIA se unește cu apa pluvială epurată în separator de produse petroliere. Descărcarea în emisar: râul Sebeș se face printr-o conductă $D_n\ 800\ mm$, $L=280\ m$;
- ✓ bazin de stocare/stabilizare nămol de tipul filtru presă cu bandă; apa uzată rezultată de la deshidratarea nămolului este reintrodusă în fluxul de epurare (în bazinul stației de

pompare);

- ✓ stația de suflante

Apa uzată epurată este evacuată în râul Sebeș gravitațional. Gura de descărcare de pe malul stâng al râului Sebeș este amenajată prin lucrări de apărări de mal pe lungimi de câte 4 m amonte și 4 m aval de aceasta.

Apa pluvială colectată de pe platforme, cu potențial de poluare cu produse petroliere este dirijată către un separator de produse petroliere tip Hauraton dimensionate pentru 200 l/s.

3.4.3.2. Recircularea apei

Spălarea rezervoarelor se face cu sistemul automat CIP centralizat, care asigură recircularea apei și minimizarea consumului de apă.

Gradul de recirculare general este de 4 - 5%, aplicat apei de răcire.

3.4.3.3. Alte tehnici de minimizare

Măsurile aplicate în cadrul instalației IPPC sunt următoarele:

- Echiparea rezervoarelor asigură prevenirea pierderilor de fluide, în timpul stocării, transferului și manipulării.
- Emisiile reduse de substanțe nepericuloase care se pot produce sunt spălate, toate apele de spălare sunt conduse la stația de epurare. Emisiile reduse de substanțe periculoase (agenți de spălare, dezinfectanți) sunt în concentrație scăzută (aproximativ 1%), nu conțin substanțe prioritare periculoase și sunt evacuate împreună cu apele uzate la stația de epurare.
- În cazuri de urgență se vor aplica măsurile specifice de intervenție, cu echipamentul și personalul instruit pentru astfel de situații (Planul de prevenire și combatere a poluărilor accidentale la folosințele de apă potențial poluatoare).

3.4.3.4. Apa utilizată la spălare

Acolo unde apa este folosită pentru curățire și spălare, cantitatea utilizată trebuie minimizată prin:

- aspirare, frecare sau ștergere mai degrabă decât prin spălare cu furtunul;

În cadrul societății se practică în mod curent igienizarea spațiilor de producție aferente fazelor tehnologice având în vedere sectorul de industrie alimentară.

- evaluarea scopului reutilizării apei de spălare;

- Scurgerile de produs pe podea, la îmbuteliere sunt reduse și se încadrează în valorile stabilite de producătorul utilajelor.

- Sistemul de curățare CIP este proiectat să recircule chimicalele și să reducă astfel apele uzate rezultate.

- Condensatul de la sistemul de producere a aburului este colectat și recirculat. Apa răcită este de asemenea recirculată.

Apa caldă rezultată din procesul de răcire a musturilor este folosită în diverse scopuri, cum ar fi procesele de producție, operațiunile de curățare, clătirea cazanelor de agitare sau încălzirea spațiilor.

La sector fierbere:

- Recuperator abur (condensator de vapori 2,505 KW, schimbător de căldură 45 hl/h, rezervor

de stocare apa calda 742 hl).

- controale stricte ale tuturor furtunelor și echipamentelor de spălare.

-Utilizarea controlului automat pornire/oprire a apei în procesele de alimentare cu apă acolo unde este impus de furnizorul utilajului - Un program regulat de mentenanță.

Există alte tehnici adecvate pentru instalație?

Nu este cazul.

4. PRINCIPALELE ACTIVITĂȚI

4.1. Inventarul proceselor

Capacitatea instalației:

- Producție bere – 1.400.000 hl/an (400 to/zi).
- Fabricare energizant: 12.000.000 l/an, respectiv 12.000 mc/an

Capacitatea de producție a fost extinsă de la 1.000.000 hl/an la 1.400.000 hl/an datorită investiției realizate în anul 2012. Proiectul se referă la extinderea zonei exterioare a depozitării materiei primă cu 4 silozuri, a zonei exterioare a tancurilor de fermentare cu un tanc de fermentare(TCC), a zonei exterioare a tancurilor de liniștire(BBT) cu încă 4 tancuri, și montarea unei linii noi de îmbuteliere bere la sticlă în hala nouă de îmbuteliere.

Pentru desfășurarea activității de producție sunt prevăzute următoarele faze principale de producție :

- Aprovizionarea cu materii prime
- Depozitarea materiei prime în silozuri
- Măcinarea malțului
- Brasajul
- Filtrarea mustului
- Fierberea mustului cu hamei
- Separarea trubului format la cald
- Răcirea mustului
- Fermentarea mustului de bere
- Filtrarea berii
- Diluția automată a berii și carbonatarea ei (procesul de blending)
- Liniștirea berii
- Filtrarea la rece a berii
- Îmbutelierea berii, etichetarea și ambalarea berii îmbuteliate

Diagrama simplificată a procesului de fabricare a berii și principalele emisii

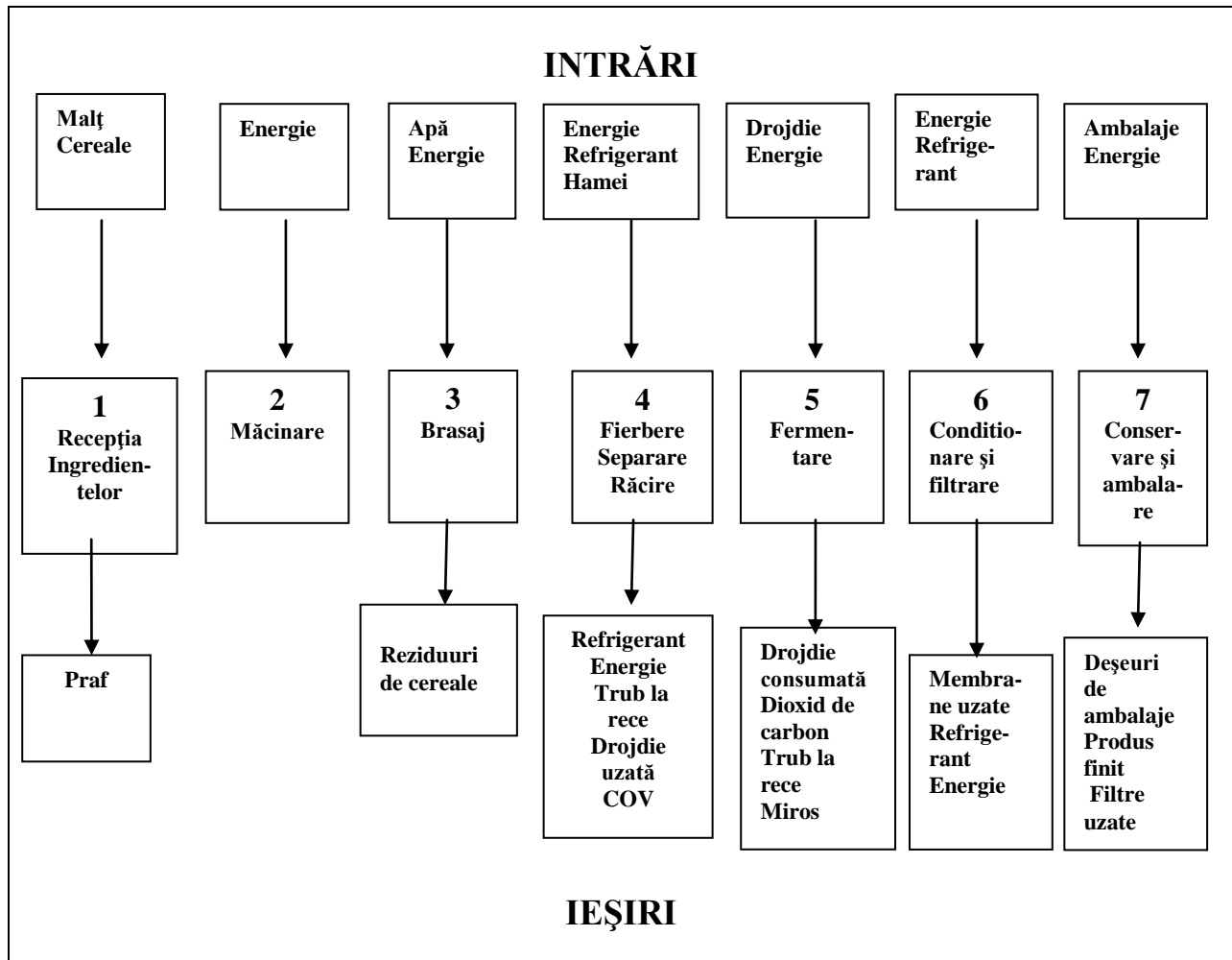

4.2. Descrierea proceselor

4.2.1. Fabricarea berii

Materia primă pentru fabricare berii este formată din apă, malț, mălai, hamei și drojdie de bere. Malțul este livrat din silozul de malț la secția de fierbere cu ajutorul transportoarelor mecanice. Aici este supus unei operații de polizare în urma căreia se obține subprodusul: pleava.

Procesul de fabricare al berii este fracționat în șarje.

Operațiile de fabricare a berii sunt următoarele:

○ Măcinarea malțului

Măcinarea malțului este o operațiune pur mecanică și constă în sfărâmarea bobului în particule de diferite mărimi pentru a favoriza atât difuzia diferitelor substanțe solubile în apa de plămădire cât și acțiunea enzimelor asupra componentelor din bob. Se folosește o măcinare umedă pentru malț.

○ Brasajul

Este procesul, în care are loc dezagregarea proteinelor, transformarea amidonului în maltoză și dextrine în prezența apei și sub acțiunea enzimelor ce s-au format la germinarea orzului sau orzoaicei. Procesul se conduce automat cu un calculator de proces pe baza unor diagrame de brasaj prestabilite.

Operația se realizează în cazane de plămădire și zaharifcare, prevăzute cu sisteme de încălzire cu abur și agitare mecanică. În urma operației de brasaj se obține plămada de malț formată dintr-o fază solubilă (must de malț) și una insolubilă (borhot).

Din punct de vedere al apelor uzate evacuate și a subproduselor rezultate, trebuie menționat că:

- se recuperează total pleava și borhotul rezultat, în buncăre de colectare și se valorifică ca furaj;
- se recuperează total trubul;
- se recuperează ultima apă de spălare a borhotului și se reutilizează în procesul de brasaj;
- se rețin suspensiile printr-o cuvă cu site, 2 x 2 x 1,5 m, aflată pe conducta de canalizare evacuare ape uzate;
- suspensiile colectate se ridică de firmă autorizată.

○ **Filtrarea mustului**

Se face în cazane de filtrare în scopul separării părții solubile de partea insolubilă (*borhotul*) obținute în timpul plămădirii. Procesul filtrării are loc în două etape: mai întâi are loc separarea mustului din borhot și apoi spălarea borhotului pentru a epuiza extractul rămas în el.

○ **Fierberea mustului cu hamei**

Fierberea mustului cu hamei se face în scopul solubilizării și transformării componentelor esențiale ale hameiului, de a coagula substanțele proteice, de a steriliza mustul, de a distruge enzimele și de a concentra mustul. În timpul fierberii se produce dizolvarea și transformarea componentelor din hamei, precum și o evaporare a apei pentru concentrarea mustului.

Fierberea mustului se realizează normal fără presiune într-un cazan Steineker Stromboli pe o perioadă de timp între 60- 90 minute.

○ **Separarea trubului format la cald**

Separarea trubului la cald (trub grosier) se face cu ajutorul separatorului tip Whirlpool Calypso care funcționează pe principiul hidrociclonului. Trubul obținut se folosește ca adaos la borhot.

○ **Răcirea mustului**

Înainte de a trece la faza de fermentare primară, mustul este răcit la o temperatură cuprinsă 8-12°C. Această răcire se realizează într-un schimbător de căldură cu o treaptă cu agent de răcire numit apă subrăcită. După răcire se face aerarea mustului de bere și transferul către fermentare.

○ **Fermentarea mustului de bere**

Fermentarea *primară și secundară* a mustului de bere se realizează în tancuri cilindro-conice (TCC) cu manta de răcire, numite UNITANCURI.

- *Fermentarea primară* constă în transformarea zaharurilor fermentescibile în alcool etilic și CO₂ cu degajare de căldură. Bioxidul de carbon provenit din fermentare se recuperează și se folosește în procesul tehnologic.

Drojdia folosită provine din stația de culturi pure a fabricii, fiind obținută în urma unui proces automatizat de propagare. Durata ciclului de *fermentare primară* este de 6-8 zile, funcție de diagrama de fermentare.

- *Fermentarea secundară* a berii are loc în același tanc ca și fermentarea primară răcind berea până la temperatura de 0-1° C. Răcirea se realizează prin folosirea jachetelor de răcire cu glicol.

Procesul de fermentare este condus sub presiune de bioxid de carbon, presiune creată în tancurile de fermentare datorită eliberării bioxidului în urma fermentației. Presiunea de lucru care se menține în fermentația secundară în tancurile de bere este de 0,5-0,7 atm.

În timpul fermentației secundare, are loc și impregnarea berii cu bioxid de carbon, astfel încât în produsul finit conținutul de bioxid de carbon să fie de minim 4g/l.

Durata *totală* a ciclului de fermentare este în funcție de sortimentul de bere și variază de la 15 zile la 21 zile.

Din punct de vedere al evacuării apelor uzate trebuie menționat că se recuperează drojdia uzată rezultată din fermentație în tancuri de recuperare și se valorifică.

○ **Filtrarea berii**

Berea după fermentare conține o suspensie aglomerată proteic, cele de drojdie și rășini de hamei care trebuiesc îndepărtate pentru ca berea să aibă un gust mai plăcut, un aspect comercial mai bun și un termen de valabilitate mai mare. Filtrarea berii se face în trei trepte:

- treapta 1 CENTRIFUGARE;
- treapta 2 FILTRARE PRIN MEMBRANE;
- treapta 3 STABILIZARE COLOIDALA.

○ **Procesul de blending**

Se impune deoarece în prezent se folosește tehnologia obținerii de musturi concentrate în vederea măririi capacității de producție. Acesta constă în diluția automată a berii filtrate și carbonatarea acesteia conform specificației de sortiment.

○ **Liniștirea**

Berea filtrată se depozitează în tancul de liniștire, pentru ca dioxidul de carbon acumulat în bere, în timpul fermentației secundare să rămână legat în bere și berea filtrată să se omogenizeze după operația de blending.

○ **Filtrarea la rece a berii**

Berea pregătită pentru îmbuteliere se filtrează la rece printr-o instalație de filtrare cu membrane ce au o porozitate de 0,45 microni.

○ **Îmbutelierea**

Berea fabricată se îmbuteliază în recipiente de PET de capacitate 2500 ml, 2000 ml, 1000ml, 500 ml, *doze* cu volum de 500 ml, *sticlă* cu volum de 330 ml, 500 ml și 660 ml, folosind liniile Krones de îmbuteliere. Înainte de îmbuteliere, recipientele vor fi spălate și sterilizate. Umplerea sticlelor se face după principiul nivelmetric și volumetric cu mașini automate de îmbuteliat .

Pe amplasamentul din Lancrăm, DN 1, km 372, societatea intenționează mărirea capacității de îmbuteliere, fără creșterea capacității de producție, prin montarea unei noi linii de îmbuteliere PET pe traseul fluxului tehnologic existent.

Linia de îmbuteliere PET nouă va avea capacitatea de 12.000 buc. PET/h. Se vor îmbutelia recipiente tip PET la 2500 ml, 2000 ml, 1000 ml, 500 ml. După etichetare, ambalare, baxare și paletizare, produsul finit se depozitează în condiții de monitorizare a temperaturii ambientale. Extinderea halei de îmbuteliere include și extinderea depozitului existent cu cca. 1600 mp, în prelungirea noii hale de îmbuteliere PET.

○ **Ambalarea**

După umplerea recipientilor, închiderea se face cu capace specifice fiecărui sortiment de produs și tip de recipient, acestea fiind etichetate la mașina de etichetat, așezate și ambalate în pachete din folie de plastic(baxuri), carton și cutii de carton/navete, iar apoi ambalajele sunt aranjate pe paleți și transportate la depozitul de produse finite.

Din punct de vedere al evacuării apelor uzate trebuie menționat că pierderile în procesul de producție și îmbuteliere se încadrează în valorile stabilite de producătorul utilajelor.

○ **Livrarea**

Livrarea se face însoțind produsul cu declarație de conformitate, transportul realizându-se cu mijloace de transport rutier. Transportul ca activitate este realizat pe bază contractuală, cu firme specializate de transport.

Procesul de fabricare a berii este monitorizat și controlat de laborator pe baza unui Plan tehnologic de control.

Din punct de vedere al evacuării apelor uzate trebuie menționat că în tot procesul de producere a berii pe lângă cuvele cu site aflate la evacuarea apelor de la procesele de filtrare, sunt intercalate în toate procesele mai multe sisteme de reținere cu site, în scopul de a nu permite suspensiilor să ajungă în apa evacuată.

In anexe sunt prezentate diagramele de flux pentru obținerea berii la PET, sticlă, doze.

Dotări/utilaje:

Sector depozitare, transport, prelucrare materii prime:

- Silozuri malț: 3 x 250 to; 3 x 720 to
- Siloz mălai: 1 x 250 to; 1 x 500 to;
- Linie de transport mălai: capacitate 3 to/h;
- Linie de curățire malț: capacitate 7,5 to/h;
- Linie de descărcare materii prime (malț): 1 buc. - capacitate 20 to/h;
- Moara măcinare umedă - Type Variomill 20.2 - capacitate 20 to/h;

Sector fierbere:

- 2 cazane de plămădire cu capacitate de 240 hl (pentru prelucrare mălai), respectiv 463 hl (pentru prelucrare malț);
- Cazan filtrare cu capacitate de 718 hl;
- Rezervor intermediar de borhot 18 mc
- Rezervor borhot cu capacitatea de 110 mc amplasat în exteriorul halei;
- Compresor de aer pentru evacuare borhot;
- Cazan intermediar (capacitate 800 hl);
- Rezervor apă de spălare (capacitate 170 hl);
- Cazan fierbere (capacitate de 732 hl);
- Dozatoare de hamei-2 x5.99 hl
- Recuperator abur (condensator de vapori 2,505 KW, schimbător de căldură 45 hl/h, rezervor de stocare apa caldă 742 hl);
- Cazan separare trub la cald (Whirlpool) cu capacitatea de 633 hl;
- Tanc de recuperare trub cu capacitatea de 41,2 hl;
- Răcitor cu plăci cu capacitatea de 600 hl/h;
- 4 cazane CIP cu capacități de 83,6 hl fiecare;
- 2 rezervoare de apă rece (800 hl/buc);
- Rezervor de apă caldă 1x 1350 hl ;
- Rezervor de apă subrăcită 1 x 800 hl.

Sector gospodăria de drojdie:

- Cazan de sterilizare must 1 x 36 hl;
- Cazan propagare drojdie 1 x 75 hl ;
- Tancuri păstrare drojdie 3 x 75 hl;
- Tanc drojdie uzată 1 x 150 hl.

Sector fermentare bere

- Tancuri fermentare 16 x 3750/3000 hl (dotate cu ventile de siguranță și platformă de acces);
- Instalația de spălare spumă pentru recuperare CO2 12.6 hl
- Instalație de spălare CIP: 8 tancuri : 4 x 51,5 hl, 2 x 61,4 hl, 1 x 83,6 hl, 1 x 104,2 hl;
- Rezervoare de chimicale – cu pereți dublii: NaOH – 1 x 160 hl; acid azotic alimentar 1 x 50 hl;

Sector de filtrare bere:

- 2 centrifugă – 300 hl/h;
- Filtre cu membrană – capacitate de filtrare 3x120 hl/h;
- Stabilizare coloidală – 240 hl/h;
- Instalația de diluție (blending) - 310 hl/h
- Rezervor apă dezaerată - 260 hl;

- 5 tancuri pentru dozare materiale auxiliare (amăreală, gust, culoare finală, stabilizare): 3 x 6 hl și 2 x 3 hl;

Tancuri de liniștire a berii (BBT): 4 x 1575 hl; 4 x 1563 hl

Instalația de filtrare la rece - 3x300 hl/h

Instalație de recuperare CO₂ – capacitate 500 kg/h;

- Rezervor de stocare CO₂ de 50 to.

Instalație de răcire (agent răcire – glicol alimentar)

- 2 compresoare (1996 kW fiecare);
- Rezervor glicol cu capacitate de 23000 l prevăzut cu cuvă de retenție.

Producerea aburului:

- cazane de abur „LOOS”:2x12 to/h la 10 bar presiune

Instalația de producere aer instrumental

- 3 compresoare x10mc/min la 8 bar presiune

Instalația de filtrare a apei:

- capacitate 180 mc/h, sistem cu membrane
- instalarea unei centrifuge de capacitate de 300 hl/l;

Sector îmbuteliere:

- linii de îmbuteliere:
 - 1 linie PET – 18.000 buc./h, se îmbuteliază PET de 2,5 l/buc.
 - 1 linie doze – 20.000 buc./h (0,5 l/buc) sau 20.000 buc/h (0,33 l/buc)
 - filtru CFS de 300 de hl/h în hala de îmbuteliere
 - 1 linie nouă de îmbuteliere a berii la sticlă – Kronen-30 000 sticle de 0.5 l/h (330ml, 500ml și 660ml). Linie de îmbuteliere sticle: mașină de depaletizat, mașină de spălat sticle, mașină de umplut sticle, mașină de spălat sticle în exterior, uscător, mașină de baxat, mașină de foliat, mașină de paletizat, mașină de cântărit.
 - 1 linie nouă PET – 12.000 buc/h – berea se îmbuteliază la PET de capacitate 2,5 l, 2,0 l, 1 l, 0,5 l. Linia de îmbuteliere PET cuprinde următoarele utilaje : mașină de suflat preforme, mașină de îmbuteliat, mașină de etichetat, mașină de baxat, mașină de paletizat, benzi transportoare.

4.2.2. Fabricare băuturi răcoritoare nealcoolice

Capacitatea de producție : 12.000.000 l/an, respectiv 12.000 mc/an

Principalele faze tehnologice sunt:

- Tratarea apei – se realizează în instalația de tratare existentă a fabricii de bere
- Dizolvarea zahărului
- Pasteurizarea siropului de zahăr
- Răcire și stocare sirop
- Dozare componente
- Preparare (mixare) băutură energizantă
- Pasteurizare energizant
- Îmbuteliere energizant (linia de îmbuteliere bere la doză)
- Ambalare – paletizare
- Livrare beneficiari

Dotări/utilaje:

- Stație de dizolvare zahăr : cuvă alimentare zahăr, pasteurizator sirop zahăr, răcitor sirop zahăr, tanc de stocare zahăr;
- Stație de dozare componente - 3 tancuri de stocare sirop concentrat de capacitate 6000 l fiecare;
- Instalație de amestecare sirop concentrat cu apă și CO₂;
- Pasteurizator băutură energizantă;
- Tanc de stocare băutură energizantă de 6000 l;
- Instalație de răcire (Ciler) - care deservește instalațiile de pasteurizare, montat în exteriorul halei, agent de răcire glicolul;

Aburul necesar este produs în Centrala de abur, care este dotată cu 2 cazane de abur LOOS de 12t/h la o presiune de 10 atm .

Agentul termic

- Centrala termică sediul administrativ dotată cu 2 cazane cu puterea de 0,1 MW fiecare .
- Centrala termică producție dotată cu 2 cazane cu puterea termică de 0,75 MW fiecare .

4.3. Inventarul ieșirilor (produselor)

Numele procesului	Numele produsului	Utilizarea produsului	Cantitatea de produs
Fabricare bere	Bere	Livrare pe piață	1,4 milioane hectolitri/an, respectiv cca. 400 to/zi – valoare medie trimestrială
Fabricare băuturi răcoritoare nealcoolice	Băutură energizantă	Livrare pe piață	12.000.000 l/an; 12.000 mc/an

4.4. Inventarul ieșirilor (deșeurilor)

Numele procesului	Numele și codul deșeurii și denumirea emisiei	Ref	Deșeurii, impactul emisiei	Cantitatea
Fabricarea berii și a băuturilor răcoritoare nealcoolice	Borhot 02 07 99	HG 856/2002	Borhotul este predat integral pe bază de contract la Asociația Județeană a Crescătorilor de bovine Alba Stocare în buncăr metallic Nu generează impact în caz de gestionare corespunzătoare	13.621,84 t/an
	Drojdii 02 07 99	HG 856/2002	Drojdii este predată integral pe bază de contract la Asociația Județeană a Crescătorilor de bovine Alba Stocare în rezervor inox Nu generează impact în caz de gestionare corespunzătoare	2.411,32 t/an
	Pleava malț 02 07 01	HG 856/2002	Pleava este predată integral pe bază de contract la Asociația Județeană a Crescătorilor de bovine Alba Stocare în saci în magazie Nu generează impact în caz de gestionare corespunzătoare	190,65 t/an

Altele	Ambalaje metalice Doze capace Doze 15 01 04	HG 856/2002	Sunt predate pe bază de contract; stocare pe platforme betonate, valorificat prin agenti autorizati	1,251 to/an
	Ambalaje de hârtie și carton 15 01 01	HG 856/2002	Sunt predate pe bază de contract; stocare pe platforme betonate, valorificat prin agenti autorizati	43,491 t/an
	Ambalaje de materiale plastice : folie; PET; Rebuturi, Dopuri, Etichete, Recipient plastic 15 01 02	HG 856/2002	Sunt predate pe bază de contract;Stocate în spațiu special amenajat în incintă, pe platformă betonată	20,904 t/an 5,344 t/an 0,302 t/an 0,572 t/an 0,265 t/an 1,276 t/an
	Ambalaje de lemn (paleți) 15 01 03	HG 856/2002	Sunt predate pe bază de contract Stocate în spațiu special amenajat în incintă, pe platformă betonată	24,652 t/an
	Deșeuri menajere 20 03 01	HG 856/2002	Se elimină pe bază de contract cu SC Green Days SRL Baia Mare. Stocare în containere metalice	536,24 mc/an
	Deșeuri de cabluri uzate 20 01 36	HG 856/2002	Valorificate printr-o unitate autorizata	60 kg/an
	Nămol de la stația de epurare 02 07 05	HG 856/2002	Eliminare pe bază de contract cu SC Green Days SRL Baia Mare Container fix la stația de epurare Nu genereaza impact in caz de gestionare corespunzatoare	2007 mc/an
	Uleiuri uzate 13 02 05*	HG 856/2002	Periculos Valorificate printr-o unitate autorizata	0,380 l/an
	Anvelope uzate 16 01 03	HG 856/2002	Valorificate printr-o unitate autorizata	14 buc.

4.5. Diagramele elementelor principale ale instalației

Diagramele de flux tehnologic pentru principalele procese tehnologice si elementele majore ale instalației sunt prezentate în Anexe.

4.6. Sistemul de exploatare

Parametrul de exploatare	Înregistrat Da/Nu	Alarma (N/L/R) ³	Ce acțiune a procesului rezultă din feedback-ul acestui parametru?	Care este timpul de răspuns? (secunde / minute / ore dacă nu este cunoscut cu precizie)
Temperatura, Presiunea în instalații Nivelul în silozuri și rezervoare	Da	L	Reglare, alarma sonora, blocaj	secunde
Monitorizarea automata a parametrilor de proces pe fiecare	Da	R	Reglare automata/alarma/oprire,	secunde

³ N = Fără alarmă L = Alarmă la nivel local R = Alarmă dirijată de la distanță (camera de control)

sector, procese automatizate			pornire	
Monitorizare emisii aer si apa	Da, periodic	N	-	-

Informații suplimentare despre sistemul de exploatare
Nu este cazul.

4.6.1. Condiții anormale

În cazul unor alarme pe fluxul tehnologic, instalațiile de producție au sisteme automate de reglare a parametrilor de funcționare. În caz de avarie sunt automat blocate sau se trimit avertismente sonore și luminoase.

Există control automat pentru:

- Instalația termică
- Liniile tehnologice
- Instalația de frig
- Stația de epurare

Singurele echipamente care suferă porniri/opriri repetate sunt instalațiile tehnologice pe fluxul de producție, restul echipamentelor ca: instalația termică, de frig, compresoare, stația de epurare, se mențin în funcționare continuă reglată automat funcție de necesarul în fluxul de producție.

Nu apar emisii suplimentare semnificative.

4.7. Studii pe termen mai lung considerate a fi necesare

Proiecte curente în derulare	Rezumatul planului studiului
Nu este cazul.	
Studii propuse	
-	

4.8. Cerințe caracteristice BAT

Asigurarea funcționării corespunzătoare prin:

4.8.1. Implementarea unui sistem eficient de management al mediului

Societatea ROMAQUA GROUP S.A. are implementat un sistem de management de mediu în conformitate cu ISO 14001.

4.8.2. Minimizarea impactului produs de accidente și de avarii printr-un plan de prevenire și management al situațiilor de urgență

- Instrucțiunile de utilizare și manipulare;
- Planul de intervenție în caz de incendiu;
- Planul de prevenire și combatere a poluării accidentale;
- Planuri pentru situații de urgență.

4.8.3. Cerințe relevante suplimentare pentru activitățile specifice sunt identificate mai jos

În prezent, sunt implementate proceduri de control/inspecție a utilajelor/instalațiilor aferente procesului de producție și activităților conexe, în vederea identificării eventualelor defecțiuni și a remedierii acestora.

Societatea are implementate sisteme eficiente de exploatare și de întreținere referitoare la toate fazele procesului tehnologic:

- procedură documentată pentru controlul operațiunilor care pot avea impact nefavorabil asupra siguranței, sănătății și mediului;
- instrucțiuni de lucru pentru operarea în siguranță a utilajelor/instalațiilor aferente procesului de producție și activităților conexe și pentru manevrare și depozitare a materiei prime și materialelor în condiții de siguranță și de protejare a mediului;
- instrucțiuni de lucru specifice de identificare, revizuire și prioritizare a elementelor instalației pentru care este adecvat un regim de întreținere preventiv;
- program de întreținere și reparație a echipamentelor, incluzând și inspecții regulate a elementelor „neproductive” de mare importanță cum ar fi rezervoarele, conductele, cuve de retenție și echipamente de control al emisiilor, în care sunt stabilite perioadele la care acestea se efectuează în funcție de recomandările producătorilor de echipamente și de numărul de ore de funcționare, sarcinile de întreținere planificată, sarcinile de întreținere la cerere și sarcinile corective.

Pentru managementul accidentelor există trei componente speciale:

- Identificarea pericolelor impuse de instalație/activitate.
- Evaluarea riscurilor (pericol x probabilitate) de accidente și posibilele lor consecințe
- Punerea în practică a măsurilor de reducere a riscurilor de accidente și a planurilor de intervenție pentru orice accident iminent.

Riscurile tipice de mediu asociate acestui sector pot determina pierderi prin scurgere a lichidelor cu încărcătură organică mare, pierderi prin scurgere sau supraîncărcarea vaselor adesea combinate cu supraîncărcarea sistemelor de apă uzată și a sistemelor de drenaj interconectate, căderea utilităților publice (apă, energie electrică).

5. EMISII ȘI REDUCEREA POLUĂRII

5.1. Reducerea emisiilor din surse punctiforme în aer

Emisii de la producerea energiei termice

Aburul necesar este produs în Centrala de abur , este dotată cu 2 cazane de abur LOOS de 12t/h la o presiune de 10 atm;

Agentul termic

- Centrala termică sediul administrativ dotată cu 2 cazane cu puterea de 0,1 MW fiecare.
- Centrala termică producție dotată cu 2 cazane cu puterea termică de 0,75 MW fiecare.

Emisiile de la operațiile tehnologice

- emisii de praf de la încărcarea silozurilor;
- emisii COV de la fierbere;
- emisii de miros de la brasaj și fermentare;
- emisii de dioxid de carbon de la fermentare.

Mirosul poate fi:

- de diferite feluri: dulce, acru, înțepător - **specific de malț sau hamei**
- de intensități diferite: foarte slab, slab, clar, puternic, foarte puternic - **slab**
- debitul de aer care însoțește mirosul poate fi foarte variat: forțat, natural, periodic, continuu, discontinuu - **natural**
- mirosul poate proveni de la diferite operații sau faze: **brasaj, fermentație, poate proveni de la operațiuni normale, situații în afara condițiilor normale de funcționare, situații de urgență (de exemplu amoniacul).**

5.1.1. Emisii și reducerea poluării

Proces	Intrări (materiale)	Ieșiri (emisii)	Monitorizare/ reducerea poluării	Punctul de emisie
Linia siloz mălai	Mălai	Pulberi	Instalația de filtrare Filtru cu saci, 10 bucăți	PT1 Q = 5 m ³ /min Tubulatură H= 20 m L x l = 1550 x 1030 mm
Linia de alimentare silozuri malț	Malț	Pulberi	Sistem de desprăfuire Filtru cu saci, 80 bucăți	PT2 Q = 7 m ³ /min Tubulatură H= 20 m L x l = 1550 x 1030 mm
Linia de polizare		Pulberi	Sistem de desprăfuire Filtru cu saci, 9 bucăți	PT3 Q = 7 m ³ /min Tubulatură H= 20 m L x l = 700 x 200 mm
Centrală abur LOOS	Gaz metan Apa	CO, CO ₂ , N ₂ O, NMVOC, NO _x , SO ₂		CTa1 CTa2 Debit nominal gaz natural 839 mc/h x 2; Debit maxim gaze de ardere 9508 mc/h x 2 Funcționare 24 ore/zi D = 1,0 m H= 12m T = 190 °C
Centrală termică administrativ, 2 cazane BONGIOANI	Gaz metan Apa	CO, CO ₂ , N ₂ O, NMVOC, NO _x , SO ₂	-	CTsa Coș centrală termică administrativ, 2 cazane BONGIOANI, P= 2 x 0,1 MW Debit max. gaz natural consumat 2x15 mc/h Funcționare 24 ore/zi D = 0,3 m H= 10m T = 150 °C
Centrală termică producție, 2 cazane ICI CALDAIE	Gaz metan Apa	CO, CO ₂ , N ₂ O, NMVOC, NO _x , SO ₂	-	CTp Coș centrală termică producție, 2 cazane ICI CALDAIE P= 2 x 0,75 MW Debit nominal gaz natural 150 mc/h x 2; Funcționare 24 ore/zi D = 0,3 m H= 10m T = 170 °C
Brasaj	Malț Apă	Vapori compuși organici	-	Cb1, Cb2 Două coșuri de la cazanele

Proces	Intrări (materiale)	Ieșiri (emisii)	Monitorizare/ reducerea poluării	Punctul de emisie
	Mălai Abur tehnologic			de brasaj D1= 0,3 m H= 16m, D2 = 0,475 m H= 16 m
Filtrare	Produs după plămădire și zaharificare Apă Trub de hamei	Vapori compuși organici	-	Cfil Un coș de la cazanul de filtrare D= 0,7 m H= 16m,
Fierbere	Abur tehnologic Hamei Produs intermediar	Vapori compuși organici	-	Cfier Un coș de la cazanul de fierbere D = 0,7m H= 16m
Sistem de recuperare căldură WIHRLPOOL	Abur tehnologic	Vapori compuși organici		Cwhp Un coș de la sistemul de recuperare căldură WIHRLPOOL D = 0,6m H= 16m

Cele mai Bune Tehnici Disponibile (BAT) conform documentului de referință pentru industria alimentară a laptelui și a băuturilor alcoolice (Sector FDM) pentru reducerea emisiilor în aer

Cerința caracteristică BAT	Existent în instalație/ Prevederile proiectului	Conforma- rea cu cerințele BAT
<p>5.1.General BAT pentru întregul sector</p> <p>5.1.5. Minimizarea emisiilor în aer</p> <p>BAT este:</p> <ul style="list-style-type: none"> - aplicarea și menținerea unei strategii de control a emisiilor în aer (4.4.1) <ul style="list-style-type: none"> - inventarul emisiilor în sit (4.4.1.2) - măsurarea emisiilor majore (4.4.1.3) - evaluarea și selectarea tehnicilor de control a emisiilor în aer(4.4.1.4) - colectarea gazelor, mirosurilor și particulelor la sursă și dirijarea lor către 	<p>Există un inventar și o monitorizarea a principalelor emisii în aer.</p> <p>Se face colectarea gazelor de la sistemul</p>	<p>DA</p>

<p>echipamente de depoluare(4.4.3.3);</p> <ul style="list-style-type: none"> - optimizarea procedurilor de pornire/oprire a echipamentelor de depoluare pentru a se asigura operarea efectivă corespunzătoare (4.4.3.1); - pentru procesele integrate BAT pentru minimizarea emisiilor în aer este aplicarea tehnicilor de tratare pentru încadrarea pulberilor la nivele de emisie între 5 – 20 mg/Nmc pentru pulberile tratate uscat, 35 – 60 mg/Nmc pentru pulberile tratate umed și < 50 mg/Nmc TOC. <p>• 5.2.9.BAT adițional pentru producerea băuturilor</p> <ul style="list-style-type: none"> - Dacă instalația necesită utilizarea CO₂, utilizarea, în măsura posibilului, a CO₂ rezultat din procesele de fermentare sau a CO₂ rezultat ca produs secundar din alte procese. <p><i>Beneficii:</i> Reducerea emisiilor de CO₂ la nivelul instalației. Reducerea consumului de combustibili fosili și a consumului de energie pentru producerea de CO₂, în special a celui utilizat pe amplasament.</p> <p>Obiectivul este acela de a preveni producerea de CO₂ din combustibili fosili. De exemplu, în industria berii, reducerea emisiilor de CO₂ prin intermediul acestei măsuri se apropie de 2 kg/hl (20 kg/m³ – NON BAT) de bere fabricată.</p> <p>(4.2.4.1.) .</p> <ul style="list-style-type: none"> - Reducerea mirosului – conform celor de mai jos 	<p>de încărcare a silozurilor către filtrele cu saci. Procesul este automatizat.</p> <p>Emisiile de la silozuri care sunt tratate prin sistem uscat se încadrează în nivelul de 5 – 20 mg/Nmc.</p> <p>În instalație există <i>Instalație de recuperare CO₂</i> – capacitate 500 kg/h; Rezervor de stocare CO₂ de 50 to. CO₂ recuperat se reutilizează la filtrarea și îmbutelierea berii.</p> <p>Reducerea emisiilor se realizează și prin utilizarea unor centrale termice performante și prin recuperarea căldurii din proces (sistemul Whirpool)</p> <p>Emisiile de miros - se vor vedea comentariile de mai jos</p>	<p>DA</p>
---	---	------------------

Reducerea emisiilor de miros

a) Evitarea efectivă a unei emisii de miros este esențială.

b) Gospodărirea instalației

Deseori îmbunătățiri semnificative pot fi făcute prin îmbunătățirea gospodăririi generale din acea locație și o bună activitate practică. Focalizarea este spre minimizarea pierderilor prin scurgere și dispersie și asigurarea că scurgerile sunt tratate în momentul în care apar.

c) Echipamente

Pentru materiale extrem de mirositoare (exemplu amoniacul) instalația este proiectată în așa fel încât să fie minimizeze scăpările de miros

d) Procesare

Operarea corectă a procesului de producție este în mod regulat revizuită și orice modificare va avea ca efect reducerea impactului mirosului.

e) Ventilarea

În multe operații ventilarea adecvată a locului de muncă este necesară pentru a asigura condiții de muncă corespunzătoare. Ventilarea generală a fabricii are cea mai mare rată, este scump de tratat și este de regulă evacuată direct în atmosferă. Proiectarea sistemului de ventilare pentru a minimiza volumetric rata extracției de aer, în același timp asigurând ventilația adecvată, trebuie să fie o preocupare în faza de proiectare a fabricii.

f) Managementul locației

În procesele unde este un potențial de generare a mirosului, va exista o preocupare a managementului de mediu, sunt proceduri de operare în locuri desemnate de a minimiza emiterea de mirosuri. Aceste proceduri acoperă, de exemplu, programele de curățenie, procedurile de evitare a pierderilor prin scurgeri și depozitarea corespunzătoare a deșeurilor.

Măsurători ale emisiilor majore:

Titularul activității trebuie să aibă în vedere o strategie de reducere a mirosului. Este important ca pe parcursul desfășurării procesului de producție să se cunoască următoarele aspecte, pentru a selecta emisiile majore și pentru a dezvolta un scenariu de tratament.

- rata emisiilor,
- măsurarea mirosului.

Următorul pas în studiul sistematic este acela de a măsura cantitativ magnitudinea emisiei de miros de la sursele majore identificate.

Cuantificarea emisiilor majore de miros permite aranjarea acestora în ordinea importanței, raportată la pragul de măsurare a mirosului (OU/m³) multiplicat cu fluxul de aer volumetric asociat (m³/sec).

Măsuri luate în instalație pentru minimizarea emisiilor de miros

- minimizarea pierderilor prin scurgere și dispersie și asigurarea că scurgerile sunt tratate în momentul în care apar.
- instalația este etanșă
- este asigurată ventilația în zonele unde se impune acest lucru
- se are în vedere o reducere a emisiilor de miros printr-o bună gospodărire a instalației

5.1.2. Protecția muncii și sănătatea publică

Activitatea de protecție și securitate a muncii în cadrul unității, se desfășoară sub incidența Legii nr. 319/2006 a securității și sănătății în muncă.

Echipamentul de protecție utilizat în exercitarea sarcinilor de muncă este cel corespunzător prevederilor HG nr. 1048/2006 privind cerințele minime de securitate și sănătate pentru utilizarea de către lucrători a echipamentelor individuale de protecție la locul de muncă. Acordarea echipamentului de protecție se face pe baza evaluării riscurilor la locul de muncă.

Procesele de fabricație sunt în general automate, supravegherea instalațiilor și parametrilor tehnologici făcându-se din săli de comanda, amplasate în spații închise. Prezența personalului în spațiile de producție este necesară numai pentru intervenții directe la utilaje. Microclimatul în sălile de comanda, în spațiile de lucru, birouri, anexe sociale este asigurat de instalații de ventilație și de condiționare.

Pentru monitorizarea stării de sănătate a angajaților se efectuează:

controale medicale periodice, conform recomandărilor medicului de medicina muncii;
instrucțiuni periodice de protecție și securitate a muncii.

- Societatea are implementat Sistemul de management HACCP (Hazard Analysis and Critical Control Points).

Prin acest sistem se identifică punctele periculoase pe tot procesul tehnologic (punctele critice de

control : la filtrare apă, la sistemul de filtrare la rece) și sunt prevăzute măsuri pentru fiecare situație.

Riscurile tipice de mediu asociate acestui sector pot determina pierderi prin scurgere a lichidelor cu încărcătură organică mare, pierderi prin scurgere sau supraîncărcarea vaselor adesea combinate prin supraîncărcarea sistemelor de apa uzată și a sistemelor de drenaj interconectate.

Aceste riscuri sunt tratate în Planul de prevenire a poluărilor accidentale, care este parte componentă a documentației de solicitare a autorizației de gospodărire a apelor.

5.1.3. Echipamente de depoluare

Faza de proces	Punctul de emisie	Poluant	Echipament de depoluare identificat	Propus sau existent
Linia siloz mălai	PT1 Q = 5 m ³ /min Tubulatură H= 20 m L x l = 1550 x 1030 mm	Pulberi	Instalația de filtrare Filtru cu saci, 10 bucăți	Existent
Linia de alimentare silozuri malț	PT2 Q = 7 m ³ /min Tubulatură H= 20 m L x l = 1550 x 1030 mm	Pulberi	Sistem de desprăfuire Filtru cu saci, 80 bucăți	Existent
Linia de polizare	PT3 Q = 7 m ³ /min Tubulatură H= 20 m L x l = 700 x 200 mm	Pulberi	Sistem de desprăfuire Filtru cu saci, 9 bucăți	Existent

5.1.4. Studii de referință

Există studii care necesită a fi efectuate pentru a stabili cea mai adecvată metodă de încadrare în limitele de emisie stabilite în Capitolul 13 a acestui formular? Dacă da, enumerați-le și indicați data până la care vor fi finalizate.	
Studiu	Data
Nu , se respectă cerințele documentul de referință BAT, al sectorului	-

5.1.5. COV

Acolo unde există emisii COV, identificați principalii constituenți chimici ai emisiilor și evaluați ce se întâmplă cu aceste emisii în mediu.

Clasificarea bazată pe TA Luft (prevederile tehnice germane privind calitatea aerului) este furnizată în Îndrumarul „Determinarea Valorilor Limită de Emisie pe baza BAT”

Componența	Punct de evacuare	Destinație	Masa / unitate de timp
NMCOV	Cb1, Cb2 Cfil1 Cfier, Cwhp	Emisii în aer	Necuantificat

În zona în care se obțin compuși organici volatili: brasaj, filtrare, fierbere, sistemul de recuperare a căldurii din vapori, este vorba de emisiile provenit din mustul de bere, care este un must de malt, obținut din orz. La fierbere se adaugă un maxim de 100 mg, alfaacizi din hamei. Deci nu se pune problema toxicității ci mai mult a disconfortului privind mirosul.

5.1.6. Studii privind efectul (impactul) emisiilor de COV

Există studii pe termen mai lung care necesită a fi efectuate pentru a stabili ce se întâmplă în mediu și care este impactul materiilor prime utilizate? Dacă da, enumerați-le și indicați data până la care vor fi finalizate.	
Studiu	Data
-	-

5.1.7. Eliminarea penei de abur

Prezentați emisiile vizibile și fie justificați că fiecare emisie este în conformitate cu cerințele BAT sau explicați măsurile de conformare pe care intenționați să le aplicați pentru a reduce pana vizibilă.

Nu sunt emisii vizibile. Nu este cazul pentru măsuri suplimentare.

5.2. Minimizarea emisiilor fugitive în aer

Oferiți informații privind emisiile fugitive și accidentale după cum urmează:

Sursa	Poluanți	Masa/unitatea de timp unde este cunoscută (fara sisteme de reducere)	% estimat din evacuările totale ale poluantului respectiv din instalație
Rezervoare deschise (de ex. statia de epurare a apelor uzate, instalație de tratare/acoperiri a suprafețelor);	Compuși organici	necuantificat	necuantificat
Zone de depozitare : rezervoare, sector fermentare, brasaj, fierbere	Compuși organici	necuantificat	necuantificat
Incarcarea și descarcarea containerelor de transport;	pulberi	necuantificat	necuantificat
Transferarea materialelor dintr-un recipient în altul pe fluxul tehnologic	-		
Sisteme de transport; de ex. benzi transportoare	-		
Sisteme de conducte și canale (de ex. pompe, valve, flanse, bazine de decantare, drenuri, guri de vizitare etc.);	-		
Deficiente de etansare/etansare slabă	-		
Posibilitatea de by-pass-are a echipamentului de depoluare (în aer sau în apă); Posibilitatea ca emisiile să evite echipamentul de depoluare a aerului sau a stației de epurare a apelor	-		
Pierderi accidentale ale conținutului instalațiilor sau echipamentelor în caz de avarie	Amoniac	necuantificat	necuantificat

5.2.1. Studii

Sunt necesare studii suplimentare pentru stabilirea celei mai adecvate metode de reducere a emisiilor fugitive? Dacă da, enumerați-le și indicați data până la care vor fi finalizate pe durata acoperită de planul de măsuri obligatorii.

Studiu	Data
Nu este cazul	-

5.2.2. Pulberi și fum

Descrieți în următoarele căsuțe poziția actuală sau propusă cu privire la următoarele cerințe caracteristice BAT descrise în îndrumarul pentru sectorul industrial respectiv. Demonstrați că propunerile sunt BAT fie prin confirmarea conformării, fie prin justificarea abaterilor sau a utilizării măsurilor alternative.

Următoarele tehnici generale ar trebui folosite acolo unde este cazul, de exemplu:

- Reținerea pulberilor de la operațiile de lustruire. Posibilitatea de recirculare a pulberilor trebuie analizată;

Nu este cazul

- Acoperirea rezervoarelor și vagonetilor;

Silozurile și tancurile din cadrul instalației sunt închise.

- Evitarea depozitării exterioare sau neacoperite;

În exterior nu se depozitează materiale care ar putea genera pulberi sau fum. De la recepția materiei prime și a materialelor procesele tehnologice se desfășoară în recipiente închise, etanșe.

- Acolo unde depozitarea exterioară este inevitabilă, utilizați stropirea cu apă, materiale de fixare, tehnici de management al depozitării, paravânturi etc.;

Nu este cazul

- Curățarea roților autovehiculelor și curățarea drumurilor (evită transferul poluării în apă și împrăștierea de către vânt);

Drumurile din incintă sunt curățate permanent.

- Benzi transportoare închise, transport pneumatic (notați necesitățile energetice mai mari), minimizarea pierderilor;

Sistem de transport pe liniile de producție prin conducte și recipiente închise etanșe, sub presiune.

- Curățenie sistematică;

Pe amplasamentul societății este menținută curățenia spațiilor de producție și de depozitare.

Pentru liniile de producție se utilizează sistemul CIP.

- Captarea adecvată a gazelor rezultate din proces.

Instalații de depoluare pentru pulberi, la silozuri

5.2.3. COV

Oferiți informații privind transferul COV după cum urmează:

De la	Către	Substanțe	Tehnici utilizate pentru minimizarea emisiilor
-	-	-	-

5.2.4. Sisteme de ventilare

Oferiți informații despre sistemele de ventilare după cum urmează:

Identificați fiecare sistem de ventilare	Tehnici utilizate pentru minimizarea emisiilor
Instalație de ventilație pe sectoare de producție în hala: depozitare, fierbere, fermentare, filtrare, îmbuteliere	<ul style="list-style-type: none"> - îmbuteliere: 7 ventilatoare axiale de introducere, de acoperis, 11.000 mc/h, tip COMPAQ 5.6.4 - fierbere: 4 ventilatoare axiale de introducere, 11.000 mc/h - fierbere: 4 ventilatoare extracție, 11.000 mc/h tip FC-ZV 806, montate pe perete lateral - la centrala de frig – un ventilator - la centrala recuperare CO₂ – un ventilator

Observație:

În multe operații ventilarea adecvată a locului de muncă este necesară pentru a asigura condiții de muncă corespunzătoare.

Ventilarea generală a fabricii are cea mai mare rată, este scump de tratat și este de regulă evacuată direct în atmosferă. Proiectarea sistemului de ventilare pentru a minimiza volumetric rata extracției de aer, în același timp asigurând ventilația adecvată, trebuie să fie o preocupare în faza de proiectare a fabricii.

5.3. Reducerea emisiilor din surse punctiforme în apa de suprafață și canalizare

Evacuarea apelor uzate de pe amplasament trebuie să respecte prevederile:

- NTPA 001/2002 pentru apele evacuate în receptor natural;
- Prevederile HG nr. 351/2005 privind aprobarea Programului de eliminare treptată a evacuărilor, emisiilor și pierderilor de substanțe prioritare periculoase
- Prevederile specifice ale Autorizației de Gospodărire a Apelor nr. 19.12.2012, cu valabilitate până la 19.12.2022, emisă de Administrația Bazinală de Apă Mureș.

Apa uzată fecaloid menajeră este colectată prin rețeaua internă de canalizare și dirijată către stația de epurare a apelor uzate fecaloid menajere.

Apele uzate menajere evacuate din stația de epurare sunt conduse în bazinul de omogenizare al stației de epurare tip TIA pentru apele uzate tehnologice.

Apa uzată tehnologică este colectată prin rețeaua internă de canalizare și condusă la stația de epurare mecano-biologică dimensionată pentru $Q_{zi\ max} = 1980\ mc/zi$ (80 mc/h) de tip TIA.

Apa pluvială colectată de pe platforme, cu potențial de poluare cu produse petroliere este dirijată către două separatoare de produse petroliere tip HAURATON dimensionate pentru 200 l/s fiecare.

După epurare, apele uzate epurate pe categorii, în funcție de proveniență, sunt descărcate în emisar: râul Sebeș printr-un colector comun Dn 400 mm. Gura de descărcare de pe malul stâng al râului Sebeș este amenajată prin lucrări de apărări de mal pe lungimi de câte 4 m monte și 4 m aval de aceasta.

5.3.1. Sursele de emisie

Sursa de apa uzată	Metode de minimizare a cantității de apă consumată	Metode de epurare	Punctul de evacuare
Apa uzată fecaloid menajeră rezultată de la grupurile sanitare	- Instructajul angajaților	Stația de epurare mecano-biologică tip EDWARDS	Râul Sebeș
Apa uzată tehnologică rezultată de la igienizare spații de producție, utilaje tehnologice	- Utilizarea instalațiilor CIP - Recircularea apei - Program de mentenanță adecvat - Din punct de vedere al evacuării apelor uzate trebuie menționat că în tot procesul de producere a berii pe lângă cuvele cu site aflate la evacuarea apelor de la procesele de filtrare, sunt intercalate în toate procesele mai multe sisteme de reținere cu site, în scopul de a nu permite suspensiilor să ajungă în apa evacuată.	Stația de epurare ape uzate tehnologice tip TIA	Râul Sebeș
Apa pluvială colectată de pe platforme	-	Două separatoare de produse petroliere tip HAURATON dimensionate pentru 200 l/s fiecare.	Râul Sebeș

Minimizare

Justificați cazurile în care consumul apei nu este minimizat sau apa uzată nu este reutilizată sau recirculată.

Posibilele opțiuni pentru recircularea apei au fost identificate la capitolul 3.4.

5.3.2. Separarea apei meteorice

Confirmați că apele meteorice sunt colectate separat de apele uzate industriale și identificați orice zonă în care există un risc de contaminare a apelor de suprafață.

Apa pluvială colectată de pe platformele și drumurile de acces este dirijată în sistemul de canalizare pluvială și evacuată în râul Sebeș după epurare în două separatoare de produse petroliere tip HAURATON. Este considerată apă impurificată, luând în considerare posibilitatea realizării contactului cu poluanții specifici: combustibili și uleiuri, proveniți de la mijloacele auto care pot prezenta pierderi ca urmare a unei stări improprie tehnice și de funcționare. Aprecierea calității apelor pluviale colectate de pe platformele exterioare se face corelat cu factori ca: intensitatea ploii,

evenimente accidentale de deversări, starea platformelor exterioare, factori climatici etc.

5.3.3. Justificare

Acolo unde efluentul este evacuat neepurat prezentați, o justificare pentru faptul că efluentul nu este epurat la un nivel la care acesta poate fi reutilizat (de ex. prin ultrafiltrare acolo unde este adecvat).

Calitatea efluentului evacuat în râul Sebeș, respectă prevederile HG nr. 188/2002, NTPA-001, HG 351/2002 și ale Autorizației de Gospodărire a Apelor.

5.3.3.1. Studii

Este necesar să se efectueze studii pentru stabilirea celei mai adecvate metode în vederea încadrării în valorile limită de emisie din Capitolul 13? Dacă da, enumerați-le și indicați data până la care vor fi finalizate .

Studiu	NU
--------	----

5.3.4. Compoziția efluentului

Componenta – (în special sub formă CCO)	Punctul de evacuare	Destinație (ce se întâmplă cu ea în mediu)	Masa/unitate de timp	Concentrația autorizată mg/l
pH	Ape uzate fecaloid-menajere și tehnologice evacuate în râul Sebeș	Receptor natural	nu sunt prevăzute limite în autorizația de gospodărire a apelor	6,5 – 8,5
Materii în suspensie		Receptor natural		60
CCO-Cr		Receptor natural		125
Substanțe extractibile		Receptor natural		20
Reziduu fix		Receptor natural		2000
CBO ₅		Receptor natural		25
Amoniu (NH ₄ ⁺)		Receptor natural		3,0
Ptotal		Receptor natural		2,0
pH		Ape pluviale evacuate în râul Sebeș		Receptor natural
Produse petroliere	Receptor natural		-	5,0
Materii în suspensie	Receptor natural		-	60,0

5.3.5. Studii

Sunt necesare studii pe termen mai lung pentru a stabili destinația în mediu și impactul acestor evacuări? Dacă da, enumerați-le și indicați data până la care vor fi finalizate.

Studiu	Data
Nu este cazul. Măsurătorile de calitate privind apa râului Sebeș au demonstrat că evacuările de pe platformă nu afectează calitatea apei din râul Sebeș.	-

5.3.6. Toxicitate

Prezentați lista poluanților cu risc de toxicitate din efluentul epurat – Prezentați pe scurt rezultatele oricărei evaluări de toxicitate sau propunerea de evaluare/diminuare a toxicității efluentului.

Nu au fost impuse monitorizări ale substanțelor prioritar periculoase.

5.3.7. Reducerea CBO

În ceea ce privește CBO, trebuie luată în considerare natura receptorului. Acolo unde evacuarea se realizează direct în ape de suprafață care sunt cele mai rentabile măsuri din punct de vedere al costului care pot fi luate pentru reducerea CBO.

Dacă nu vă propuneți să aplicați aceste măsuri, justificați.

Eficiența de reducere a CBO5 în stația de epurare a apelor uzate este >50% .

5.3.8. Eficiența stației de epurare orășenești

Nu este cazul, evacuarea se face în emisar natural.

5.3.9. By-pass-area și protecția stației de epurare a apelor uzate orășenești

Nu este cazul, evacuarea este în emisar natural.

5.3.9.1. Rezervoare tampon

Stația de epurare este compusă din următoarele obiecte tehnologice:

- ✓ cămin intrare stație: colectează apa uzată fecaloid menajeră epurată și apă tehnologică uzată;
- ✓ stație de pompare apă uzată brută echipată cu 2 pompe submersibile de caracteristici $Q= 80$ mc/h, $H=5$ mCA, $P=1,8$ kW;
- ✓ grătar cu mărimea interspațiilor de 1,0 mm, echipat cu sistem automat de colectare și compactare deșeuri; deșeurile colectate sunt depozitate în containere; grătarul are următoarele dimensiuni constructive: 1,2x1,5x0,8m;
- ✓ aparat de măsură debite;
- ✓ bazin de mixare și omogenizare prin insuflare de aer;
- ✓ stație intermediară de pompare ape uzate echipată cu 2 pompe submersibile de caracteristici: $Q=80$ mc/h, $H= 3,8$ mCA, $P= 2,6$ kW, prevăzută cu senzori de nivel;
- ✓ bazin biologic bicompartimentat, cu nămol activ și insuflare aer prin membrane poroase (bule fine); în acest bazin apa uzată este tratată cu reactiv pentru precipitarea fosforului;
- ✓ instalație de preparare-dozare reactiv pentru precipitarea fosforului;
- ✓ decantor secundar echipat cu pompă air-lift pentru evacuarea/recircularea nămolului activ în bazinul biologic; nămolul în exces este trimis în bazinul de stocare nămol;
- ✓ cămin ieșire stație: în acest cămin apa epurată în stația TIA se unește cu apa pluvială epurată în separator de produse petroliere. Descărcarea în emisar: râul Sebeș se face printr-o conductă Dn 800 mm, $L=280$ m;
- ✓ bazin de stocare/stabilizare nămol de tipul filtru presă cu bandă; apa uzată rezultată de la deshidratarea nămolului este reintrodusă în fluxul de epurare (în bazinul stației de pompare);
- ✓ stația de suflante

5.3.10. Epurarea pe amplasament

Dacă efluentul este epurat pe amplasament, justificați alegerea și performanța stațiilor de epurare pe trepte, primară, secundară și terțiară (acolo unde este cazul). Completați tabelul de mai jos:

Tehnici de epurare a efluentului

Stație	Obiective	Tehnici	Parametrii principali			
			Parametrii proiectați	Stația de epurare analizată	Parametri de performanță	Eficiența epurării
Epurare primară	Reducerea fluctuațiilor de debit și intensitate ale efluentului	Egalizarea debitului	Stație de epurare mecano biologică tip EDWARDS dimensionată pentru 220 e.l	Stație de epurare mecano biologică tip EDWARDS dimensionată pentru 220 e.l Stația de epurare tip TIA pentru apele uzate tehnologice	Debitul maxim zilnic Qzi max = 1980 mc/zi	Eficiența pentru suspensii /reziduu, conform proiectul ui
	Îndepărtarea solidelor de dimensiuni mari și a unor poluanți precum grăsimi, uleiuri	Grătare Separatoare de produse petroliere	Stația de epurare tip TIA este prevăzută cu grătar cu mărimea interspațiilor de 1,0 mm, echipat cu sistem automat de colectare și compactare deșeuri	Apele uzate din stația de epurare menajeră sunt conduse în bazinul de omogenizare al stației de epurare tip TIA pentru apele uzate tehnologice	Materii în suspensie (mg/dm ³) în efluentul de la grătare	-
Epurare secundară	Îndepărtarea CBO	Epurare aerobă/anaerobă	Valorile încărcării cu CCO Timpul de retenție hidraulică % de nămol activ recirculat	Stație de epurare mecano biologică tip EDWARDS: Rezervoarele 2-10: sunt grupate pe trei linii paralele de epurare biologică, identice. O linie de epurare biologică: - un rezervor în care sunt asigurate condițiile anoxice - un rezervor în care sunt asigurate condițiile aerobe - un rezervor în care este asigurată separarea fazelor (decantarea secundară)	CBO/CCO în influent CBO/CCO în efluent Soluții mixte Solide în suspensie (mg/l)	
		Epurare		Stația de epurare	CBO/CCO	

		aerobă		tip TIA pentru apele uzate tehnologice: - bazin biologiccu nămol activ și insuflare aer prin membrane portase - decantor secundar echipat cu pompă air-lift pentru evacuarea nămolului și instalație de dozare soluție de clorură ferică (pentru îndepărtarea fosforului) -	în influent CBO/CCO în efluent	
	Tratarea și eliminarea nămolului	Concentrare și deshidratare	Potențial de îngroșare Indicele de nămol Timpul de retenție	Stația de epurare tip TIA pentru apele uzate tehnologice: - tanc de stocare/stabilizare nămol prin aerare (bule fine) - echipament de deshidratare nămol de tipul filtru presă cu bandă	Procent de substanță uscată în influent și efluent	-
		Dezinfecție		Nu exista	Număr de coliformi Analiza agenților patogeni	Nu exista

5.3.10.1. Tehnici BAT posibile pentru gestionarea apelor uzate si atingerea limitelor de mai sus

Cele mai Bune Tehnici Disponibile (BAT) conform documentului de referință pentru industria alimentară a laptelui și a băuturilor alcoolice (Sector FDM) pentru utilizarea apei

Cerința caracteristică BAT	Existent în instalație/ Prevederile proiectului	Conformarea cu cerințele BAT
5.1. General BAT pentru întregul sector BAT este: - proiectarea/selectarea echipamentului pentru optimizarea consumului și emisiilor (4.1.3.1) pentru	- Instalația este nouă, realizată după o tehnologie de ultimă oră, care au avut în vedere	DA

Cerința caracteristică BAT	Existent în instalație/ Prevederile proiectului	Conformarea cu cerințele BAT
<p>facilitarea operării corecte, ex. optimizarea sistemului de conducte pentru a minimiza pierderile și pentru a permite autocurățirea.</p> <ul style="list-style-type: none"> - aplicarea și menținerea unei metodologii pentru prevenirea și minimizarea consumului de apă (4.1.6). Controlul poluării apei se poate realiza prin: <ul style="list-style-type: none"> - reducerea volumului de ape uzate generate - reducerea poluării apelor uzate generate - eliminarea sau reducerea substanțelor prioritare periculoase - recircularea și reutilizarea apei - tratarea apelor uzate - un program regulat de mentenanță - optimizarea separării fluxurilor de apă (4.1.7.8) pentru optimizarea reutilizării și tratamentului. - colectarea apelor, cum ar fi condensantul și apele de răcire colectate separat în vederea reutilizării (4.1.7.8) - utilizarea controlului automat pornire/oprire a apei în procesele de alimentare cu apă acolo unde este cerut (4.1.8.6). <p>5.1.3. Curățarea echipamentelor și instalațiilor BAT este de a realiza următoarele:</p> <ul style="list-style-type: none"> - îndepărtarea reziduurilor de materii prime cât mai curând posibil după procesare și curățarea frecventă a suprafețelor; - operarea cu sistemul CIP (cleaning in place) pentru echipamentele închise și asigurarea că sistemul este utilizat într-un mod optim. 	<p>minimizarea pierderilor și instalarea corectă a conductelor care să permită autocurățirea.</p> <ul style="list-style-type: none"> - Scurgerile de produs pe podea, la îmbuteliere sunt reduse prin încadrează în valorile stabilite de producătorul utilajelor. - Sistemul de curățare CIP este proiectat să recircule chimicalele și să reducă astfel apele uzate rezultate. - Utilizarea unei balanțe optime a chimicalelor de spălare (acizi – baze) pentru a reduce costurile la epurare. Nu sunt utilizate substanțe prioritare periculoase. - Identificarea echipamentelor unde se pot produce pierderi și intervenția în timp util. - Un program regulat de mentenanță. - Condensatul de la sistemul de producere a aburului este colectat și recirculat. Apa răcită este de asemenea recirculată. - Utilizarea controlului automat pornire/oprire a apei în procesele de alimentare cu apă acolo unde este impus de furnizorul utilajului - Din punct de vedere al evacuării apelor uzate trebuie menționat că în tot procesul de producere a berii pe lângă cuvele cu site aflate la evacuarea apelor de la procesele de filtrare, sunt intercalate în toate procesele mai multe sisteme de reținere cu site, în scopul de a nu permite suspensiilor să ajungă în apa evacuată. - Operarea cu sistemul CIP (cleaning in place), existent în instalație: <p>La sector fierbere: - 4 cazane CIP cu capacități de 83,6 hl fiecare; La sector fermentare: <i>Instalație de spălare CIP:</i> - 8 tancuri : 4 x 51,5 hl, 2 x 61,4 hl, 1 x 83,6 hl, 1 x 104,2 hl;</p>	
<p>5.1.4. Tratamentul apelor uzate BAT este:</p> <ol style="list-style-type: none"> 1. aplicarea separării inițiale a solidelor (4.5.2.1) 2. îndepărtarea grăsimilor utilizând separatoare de grăsimi (4.5.2.2) 3. aplicarea egalizării fluxului și a încărcăturii 4. aplicarea neutralizării (4.5.2.4) pentru apele puternic acide sau bazice 5. aplicarea sedimentării pentru cu conținut de sedimente 6. aplicarea flotației (4.5.2.6) 7. aplicarea tratamentului biologic. Tehnici aerobice sau anaerobice (4.5.3.1 și 4.5.3.3.2) 8. utilizarea gazului metan produs în timpul tratamentului anaerobic pentru producerea de căldură sau putere (4.5.3.2) <p>Nivelul de emisii asociat cu BAT:</p>	<p>Stația de epurare conține tehnicile preliminare, tratarea primară și secundară, tratarea și eliminarea nămolului.</p> <p><i>Stația de epurare ape uzate tehnologice</i> este compusă din următoarele obiecte tehnologice:</p> <ul style="list-style-type: none"> - Stație de pompare apă uzată brută echipată cu 2 pompe submersibile de caracteristici $Q = 80 \text{ mc/h}$, $H = 5 \text{ mCA}$, $P = 1,8 \text{ kW}$, prevăzută cu senzori de nivel și senzori de pH; - Grătar cu mărimea interspațiilor de 1,0 mm, echipat cu sistem automat de colectare și compactare deșeurilor; - Bazin de mixare și omogenizare prevăzută cu insuflare de aer; - Stație intermediară de pompare ape uzate echipată cu 2 pompe submersibile de 	DA

Cerința caracteristică BAT		Existent în instalație/ Prevederile proiectului	Conformarea cu cerințele BAT															
<table border="1"> <thead> <tr> <th>Parametrul</th> <th>Concentrația (mg/l)</th> </tr> </thead> <tbody> <tr> <td>CBO₅</td> <td><25</td> </tr> <tr> <td>CCO-Cr</td> <td><125</td> </tr> <tr> <td>TSS</td> <td><50</td> </tr> <tr> <td>pH</td> <td>6-9</td> </tr> <tr> <td>Ulei sau grăsimi</td> <td><10</td> </tr> <tr> <td>Total N</td> <td><10</td> </tr> <tr> <td>Total P</td> <td>0,4 -5</td> </tr> </tbody> </table> <p>Cele mai bune niveluri pentru CBO₅ și CCO-Cr pot fi atinse, dar nu este totdeauna posibil sau nu sunt fiabile costurile pentru a obține valorile pentru azot total sau fosfor total în perspectiva condițiilor locale</p>	Parametrul	Concentrația (mg/l)	CBO ₅	<25	CCO-Cr	<125	TSS	<50	pH	6-9	Ulei sau grăsimi	<10	Total N	<10	Total P	0,4 -5	<p>caracteristici Q = 80 mc/h, H = 3,8 mCA, P = 2,6 kW, prevăzută cu senzori de nivel;</p> <ul style="list-style-type: none"> - Bazin biologic cu nămol activ și insuflare aer prin membrane poroase (bule fine); - Decantor secundar echipat cu pompă air-lift pentru evacuarea nămolului și instalație de dozare soluție de clorură ferică (pentru îndepărtarea fosforului); <p>Indicatorii de calitate ai apelor uzate evacuate se încadrează în valorile impuse a autorizația de gospodărire a apelor, stabiliți pe baza legislației naționale armonizate cu legislația UE și a condițiilor locale.</p> <p>Apele sunt monitorizate permanent de laboratorul fabricii. Parametrii se încadrează în general în valorile BAT.</p>	
Parametrul	Concentrația (mg/l)																	
CBO ₅	<25																	
CCO-Cr	<125																	
TSS	<50																	
pH	6-9																	
Ulei sau grăsimi	<10																	
Total N	<10																	
Total P	0,4 -5																	
<p>BAT la tratarea nămolului este utilizarea uneia sau combinația următoarelor tehnici:</p> <ul style="list-style-type: none"> - stabilizarea (4.5.6.1.2) - îngroșarea (4.5.6.1.3) - separarea apei (4.5.6.1.4) - uscarea (4.5.6.1.5), dacă căldura naturală sau căldura recuperată din procesele instalației poate fi utilizată <p>Nu este identificat BAT pentru depozitarea nămolului.</p>	<p>Tratarea nămolului în stația de epurare cuprinde următoarele utilaje și operații:</p> <ul style="list-style-type: none"> - Tanc de stocare/stabilizare nămol prin aerare (bule fine); - Echipament de deshidratare nămol de tipul filtru presă cu bandă. 	DA																
<p>5.2.9.BAT adițional pentru producția băuturilor</p> <p>BAT este:</p> <ul style="list-style-type: none"> - Recuperarea drojdiilor după fermentare. <i>Beneficii:</i> Reducerea gradului de contaminare a apelor uzate. Reducerea cantității de deșeuri. Aceste drojdii pot fi reutilizate în proces, folosite ca furaje pentru animale, utilizate în industria farmaceutică sau evacuate în stațiile de tratare a apelor uzate prin implementarea unor tehnologii anaerobe, pentru producerea biogazului. (punctul 4.7.9.3. Reference Document on Best Available Techniques in the Food, Drink and Milk Industries, august 2006) - Utilizarea sistemelor în mai multe trepte pentru spălarea sticlelor. <i>Beneficii:</i> Reducerea consumului de apă și energie, a volumului de ape uzate și a gradului de contaminare a acestora. Reducerea cheltuielilor cu apa. Reducerea cantităților de detergenți și agenți dezinfectanți. Această tehnologie permite reducerea consumului de apă de la 400 ml pe sticlă (utilaje vechi) la 150 – 200 ml pe sticlă. (punctul 4.7.9.5.2. Reference Document on Best Available Techniques in the Food, Drink and Milk Industries, august 2006) - Optimizarea consumului de apă în zona de 	<p>Drojdiile sunt recuperate fiind folosite ca hrană pentru animale.</p>	DA																

Cerința caracteristică BAT	Existent în instalație/ Prevederile proiectului	Conformarea cu cerințele BAT
<p>clătire a utilajului de spălare a sticlelor, prin controlarea fluxului de apă de clătire, prin instalarea unui dispozitiv de oprire automată a alimentării în cazul opririi liniei și prin utilizarea apei curate numai în ultimele două șiruri de duze de clătire.</p> <p><i>Beneficii:</i> Reducerea consumului de apă și a gradului de contaminare a apelor uzate.</p> <p>Primele clătiri sunt efectuate cu apa recuperată din operațiunea de clătire finală. (punctual 4.7.9.5.4. Reference Document on Best Available Techniques in the Food, Drink and Milk Industries, august 2006)</p> <p>- Recuperarea apei vărsate pe linia de curățare a sticlelor, în vederea reutilizării acesteia după sedimentare și filtrare.</p> <p><i>Beneficii:</i> Reducerea consumului de sodă caustică și de apă curată. Reducerea gradului de contaminare a apelor uzate.</p> <p>Pentru economisirea sodei caustice și a apei curate și pentru prevenirea încărcării inutile a apelor uzate, conținutul băii de spălare este decantat și filtrat la sfârșitul perioadei de producție. (punctul 4.7.9.5.3. Reference Document on Best Available Techniques in the Food, Drink and Milk Industries, august 2006)</p>	<p>Pentru economisirea sodei caustice și a apei curate și pentru prevenirea încărcării inutile a apelor uzate, conținutul băii de spălare este decantat și filtrat la sfârșitul perioadei de producție.</p>	
<p>5.2.9.1. Adițional BAT pentru producția de bere BAT este:</p> <ol style="list-style-type: none"> 1. Reutilizarea apei calde rezultate din procesul de răcire a musturilor (4.7.9.6.4.) și recuperarea căldurii de la fierberea musturilor (4.7.9.6.5.). <i>Beneficii:</i> Reducerea consumului de energie. Reducerea consumului de apă și îmbunătățirea bilanțului de apă caldă al operațiunii. Reducerea mirosurilor. Stocată în cuve izolate, apa caldă rezultată din procesul de răcire a musturilor este folosită în diverse scopuri, cum ar fi procesele de producție, operațiunile de curățare, clătirea cazanelor de agitare sau încălzirea spațiilor. În funcție de raporturi, există două soluții de recuperare a căldurii din abur: utilizarea aburului pentru fierberea mustului sau utilizarea căldurii din abur pentru preîncălzirea mustului înainte de fierbere. 2. Reutilizarea apei vărsate în unitatea de pasteurizare a sticlelor. <i>Beneficii:</i> Reducerea consumului de apă și produse chimice. Reducerea consumului de ape uzate. Pentru reducerea consumului de apă, apa revărsată din pasteurizatoare este colectată în cuve din oțel inoxidabil. Această apă este apoi dirijată într-un turn de răcire și după 	<p>Apa caldă rezultată din procesul de răcire a musturilor este folosită în diverse scopuri, cum ar fi procesele de producție, operațiunile de curățare, clătirea cazanelor de agitare sau încălzirea spațiilor. La sector fierbere: - Recuperator abur (condensator de vapori 2,505 KW, schimbător de căldură 45 hl/h, rezervor de stocare apa caldă 742 hl).</p> <p>În instalație nu se utilizează pasteurizarea cu apă. Se utilizează filtrarea la rece prin membrane</p>	<p>DA</p>

Cerința caracteristică BAT	Existent în instalație/ Prevederile proiectului	Conformarea cu cerințele BAT
<p>aceea reintrodusă în pasteurizator la o presiunea reglată în prealabil, după ce a primit o doză necesară de agenți autocoroziune și de biocide. (4.7.9.5.5.)</p> <p>3. Consum de apă cuprins între 0,35 – 1 mc/hl de bere produs.</p>	<p>Consum de apă în instalație este cuprins între 0,35 – 1 mc/hl de bere produs.</p>	
<p>• Îndrumar sectorial pentru industria alimentară și a băuturilor</p> <p>• <u>Emisii în apă</u></p> <p>Următoarele principii generale ar trebui aplicate în vederea controlării emisiilor în apă:</p> <ul style="list-style-type: none"> - utilizarea apei ar trebui minimizată, iar apa uzată reutilizată sau reciclată. - riscul de contaminare a procesului sau a apei de suprafață ar trebui minimizat. - unde este posibil, ar trebui utilizate sisteme de răcire cu circuit închis și să existe proceduri care să asigure că descărcarea în aval este minimizată. - acolo unde sunt utilizate materii posibil dăunătoare, ar trebui adoptate măsuri de prevenire a intrării acestora în circuitul apei. - Ar trebui să se acorde atenție filtrării, ultrafiltrării sau altor tehnici, care să permită ca apa să fie curățată înainte de deversare sau, de preferat, recirculată în proces. <p>Pentru apa uzată care rămâne după implementarea tehnicilor mai sus menționate este necesar să se ia în considerare epurarea apei uzate. Aceasta include:</p> <ul style="list-style-type: none"> - Tehnici preliminare (de ex. echilibrarea și egalizarea fluxului, rezervoare intermediare). - Tratare primară (de ex. filtre, sedimentare, flotația aerului, centrifugare). - Tratare secundară (de ex. sisteme biologice aerobe și anaerobe). - Tratare terțiară (de ex. macrofiltrare, tehnici cu membrană). - Tratarea și eliminarea nămolului (de ex. îngroșarea nămolului, uscarea nămolului). 	<p>Procesul de producție adoptat necesită un consum minim de apă, riscul de impurificare a apei este redus, sistemele de răcire sunt în circuit închis, este acordată o atenție deosebită filtrării, utilizându-se trei trepte de filtrare de ultimă generație, performante (centrifugare, filtre cu membrană, filtrare prin sistem coloidal). Pe circuitul apelor uzate sunt montate site pentru ca impuritățile să nu ajungă în stația de epurare.</p> <p>Stația de epurare conține tehnicile preliminare, tratarea primară și secundară, tratarea și eliminarea nămolului.</p>	<p>DA</p>

5.4. Pierderi și scurgeri în apa de suprafață, canalizare și apa subterană

5.4.1. Oferiți informații despre pierderi și scurgeri după cum urmează

Potențialele surse pentru pierderi și scurgeri în apa de suprafață, canalizare și apa subterană, altele decât fluxul normal de ape uzate și pluviale, sunt prezentate în tabelul următor. Până în prezent nu s-au înregistrat cazuri de scurgeri și pierderi, toate zonele de risc fiind impermeabilizate corespunzător, nefiind conectate la rețeaua de canalizare.

Sursa	Poluanți	Masa/unitatea de timp, unde este cunoscută	% estimat din evacuările totale ale poluantului respectiv din instalație
<p>Nu au fost identificate alte surse de scurgeri cu excepția celor prezentate mai sus. Nu sunt structuri subterane care să poată genera scurgeri, cu excepția rețelei de canalizare pentru apele uzate tehnologice și fecaloid-menajere.</p>			

5.4.2. Structuri subterane

Cerința caracteristică a BAT	Conformare cu BAT Da/Nu	Document de referință	Dacă nu vă conformați acum, data până la care vă veți conforma
Furnizați planul (planurile) de amplasament care identifică traseul tuturor drenurilor, conductelor și canalelor și al rezervoarelor de depozitare subterane din instalație. (Dacă acestea sunt deja identificate în planul de închidere a amplasamentului sau în planul raportului de amplasament, faceți o simplă referire la acestea).	Da	Anexe – Plan coordonator rețele edilitare	-
Pentru toate conductele, canalele și rezervoarele de depozitare subterane confirmați că una din următoarele opțiuni este implementată: - izolație de siguranță - detectare continuă a scurgerilor - un program de inspecție și întreținere.	Bazinele stației de epurare sunt realizate în condiții de etanșare corespunzătoare Dimensionarea conductelor, canalelor și a rezervoarelor, precum și alegerea tipului de materiale s-a realizat în funcție de tipul și conținutul materialelor stocate sau transvazate prin ele. Există un program de inspecție și întreținere a conductelor, canalelor și a rezervoarelor subterane.	Plan de întreținere și reparații	-

Dacă există motive speciale pentru care considerați că riscul este suficient de scăzut și nu necesită măsurile de mai sus, acestea trebuie explicate aici.

Rezervoarele de stocare a substanțelor de proces utilizate la spălare și dezinfecție și la sistemul de răcire sunt supraterane și sunt amplasate în zone special amenajate. Rezervorul de acid este prevăzut cu manta dublă.

5.4.3. Acoperiri izolante

Cerința	Da/Nu	Dacă nu, data până la care va fi
Există un proiect de program pentru asigurarea calității, pentru inspecție și întreținere a suprafețelor impermeabile și a cuvelor de protecție care ia în considerare: capacități; grosime; precipitații; material; permeabilitate; stabilitate/consolidare; rezistența la atac chimic;	Da	-

proceduri de inspecție și întreținere; și asigurarea calității construcției		
Au fost cele de mai sus aplicate în toate zonele de acest fel?	Da	-

5.4.4. Zone de poluare potențială

Pentru fiecare zonă în care există posibilitatea ca activitățile să polueze apa subterană, confirmați că structurile instalației (drenuri, conducte, canale, rezervoare, batale) sunt impermeabilizate și că straturile izolatoare corespund fiecăreia dintre cerințele tabelului de mai jos. Acolo unde nu se conformează, indicați data până la care se vor conforma. Introduceți referințele corespunzătoare instalației dumneavoastră și extindeți tabelul dacă este necesar.

Unitatea deține un Plan de prevenire și combatere a poluării accidentale.

Punctele critice unde pot apărea situații de poluare accidentală au fost identificate și este disponibilă și lista poluanților potențiali. De asemenea, în cadrul Planului de prevenire și combatere a poluării accidentale sunt prevăzute măsuri privind prevenirea, limitarea și înlăturarea urmărilor poluărilor accidentale pentru punctele unde acestea pot apărea.

Zone potențiale de poluare

Cerința	Platforme exterioare în zonele de recepție și livrare	Platforme exterioare destinate altor funcțiuni și drumuri de incintă	Rețele subterane de canalizare a apelor uzate	Stație de epurare și două separatoare de produse petroliere
Confirmați conformarea sau o dată pentru conformarea cu prevederile pentru:				
suprafața de contact cu solul sau subsolul este impermeabilă	Da	Da	Da.	Da
cuve etanșe de reținere a deversărilor	-	-	-	-
îmbinări etanșe ale construcției	Da	Da	Da	Da
conectarea la un sistem etanș de drenaj	Da	Da	-	-

5.4.5. Cuve de retenție

Pentru fiecare rezervor care conține lichide ale căror pierderi prin scurgere pot fi periculoase pentru mediu, confirmați faptul că există cuve de retenție și că acestea respectă fiecare dintre cerințele prezentate în tabelul de mai jos. Dacă nu se conformează, indicați data până la care se va conforma. Introduceți datele corespunzătoare instalației analizate și repetați tabelul dacă este necesar.

Cerința			
Să fie impermeabile și rezistente la materialele depozitate			
Să nu aibă orificii de ieșire (adică drenuri sau racorduri) și să se scurgă - colecteze către un punct de colectare din interiorul cuvei de retenție			
Să aibă traseele de conducte în interiorul cuvei de retenție și să nu pătrundă în suprafețele de siguranță			

Să fie proiectate pentru captarea scurgerilor de la rezervoare sau robinete			
Să aibă o capacitate care să fie cu 110% mai mare decât cel mai mare rezervor sau cu 25% din capacitatea totală a rezervoarelor			
Să facă obiectul inspecției vizuale regulate și orice conținuturi să fie pompate în afară sau îndepărtate în alt mod, sub control manual, în caz de contaminare			
Atunci când nu este inspectat în mod frecvent, să fie prevăzut cu un senzor de ridicare a nivelului și cu o alarmă adecvată			
Să aibă puncte de umplere în interiorul cuvei de retenție unde este posibil sau să aibă izolație adecvată			
Să aibă un program sistematic de inspecție a cuvelor de retenție, (în mod normal vizual, dar care poate fi extins la teste cu apă acolo unde integritatea structurală este incertă)			

Dacă există motive speciale pentru care considerați că riscul este suficient de scăzut și nu impune măsurile de mai sus, acestea trebuie explicate aici.

Rezervoarele/bazinele sunt asigurate împotriva deversărilor și în plus sunt amplasate în camere închise.

În caz accidental se poate interveni pentru recuperarea pierderilor astfel încât aceste deversări să nu ajungă în canalizare.

5.4.6. Alte riscuri asupra solului

Alte elemente care ar putea conduce la emisii necontrolate în apă sau sol.

Identificați orice alte structuri, activități, instalații, conducte etc. care, datorită scurgerilor, pierderilor, avariilor ar putea duce la poluarea solului, a apelor subterane sau a cursurilor de apă.	Tehnici implementate sau propuse pentru prevenirea unei astfel de poluări
Puncte periculoase pe tot parcursul procesului tehnologic	Societatea are implementat <u>Sistemul de management HACCP (Hazard Analysis and Critical Control Points)</u> . Prin acest sistem se identifică punctele periculoase pe tot procesul tehnologic (punctele critice de control : la filtrare apă, la sistemul de filtrare la rece) și sunt prevăzute măsuri pentru fiecare situație.
Pierderi accidentale de produse petroliere sau uleiuri minerale de la mijloace de transport din incintă	Utilizarea de mijloace auto și echipamente conforme Normelor RAR. Se interzice realizarea de lucrări de întreținere a acestora în spații neamenajate.
Exfiltrații din rețeaua de canalizare și bazinele stației de epurare și separatoare de produse petroliere	Sunt prezentate în Planul de prevenire a poluărilor accidentale, care este parte componentă a documentației de solicitare a autorizației de gospodărire a apelor.

5.5. Emisii în ape subterane

5.5.1. Există emisii directe sau indirecte de substanțe din Anexele 5 și 6 ale Legii 310/2004, rezultat din instalație, în apa subterană?

Supraveghere				
1	Ce monitorizare a calității apei subterane este/va fi realizată?	Substanțele monitorizate	Amplasamentul punctelor de monitorizare și caracteristicile tehnice ale lucrărilor de monitorizare	Frecvența (de ex. zilnică, lunară)
		Nu se realizează	-	-
2	Ce măsuri de precauție sunt luate pentru prevenirea poluării apei subterane?	Depozitare în încăperi betonate. Structuri subterane puține și etanșe, prevăzute cu sisteme de siguranță.		

5.5.2. Măsuri de control intern și de service al conductelor de alimentare cu apă și de canalizare, precum și al conductelor, recipientilor și rezervoarelor prin care tranzitează, respectiv sunt depozitate substanțele periculoase.

Este necesar să specificați:

Frecvența controlului și personalul responsabil

Cum se face întreținerea

Există sume cu această destinație prevăzute în bugetul firmei.

Controlul este permanent. Personalul de la locu de muncă sesizează șeful ierarhic superior. Întreținerea instalațiilor se face conform planificărilor anuale de către Departamentul tehnic. Conform Planului de prevenire și combatere a poluărilor accidentale s-a stabilit un program pentru revizia și întreținerea sistemului de canalizare.

În bugetul firmei, la capitolul VI, subcapitolul 611.09 sunt prevăzute sumele necesare

5.6. Miros

În general nivelul de detaliere trebuie să corespundă riscului care determină neplăcere receptorilor sensibili (școli, spitale, sanatorii, zone rezidențiale, zone recreaționale).

În instalațiile care nu utilizează substanțe urât mirositoare, sau care nu generează materiale urât mirositoare și prin urmare prezintă un risc scăzut trebuie separate de la început utilizând Tabelul 5.6.1. Sursele ne semnificative dintr-o instalație care are și surse semnificative trebuie "separate" din punct de vedere calitativ la începutul tabelului 5.6.1 (trebuie făcută o justificare) și nu mai trebuie furnizate informații detaliate în secțiunile următoare.

În cazul în care receptorii se află la mare distanță și riscul asociat impactului asupra mediului este scăzut, informațiile referitoare la receptorii sensibili care trebuie oferite vor fi minime. Informațiile referitoare la sursele ne semnificative de miros din Tabelul 5.6.3 vor fi totuși cerute și trebuie utilizate BAT-uri pentru reducerea mirosului atât cât v permite balanța costurilor și beneficiilor.

Dacă este cazul trebuie furnizate hărți și planuri de amplasament pentru a indica localizarea receptorilor, surselor și punctelor de monitorizare

Emisii de miros în condiții normale de funcționare de la brasaj și fermentare, stația de epurare

Mirosul poate fi:

- de diferite feluri: dulce, acru, înțepător - **specific de malț sau hamei**
- de intensități diferite: foarte slab, slab, clar, puternic, foarte puternic - **slab**
- debitul de aer care însoțește mirosul poate fi foarte variat: forțat, natural, periodic, continuu, discontinuu - **natural**
- mirosul poate proveni de la diferite operații sau faze: **brasaj, fermentație,**
- **Stația de epurare** automatizată este o instalație care permite controlul emisiilor de miros.

Reducerea emisiilor de miros

a) Evitarea efectivă a unei emisii de miros este esențială.

b) Gospodărirea instalației

Deseori îmbunătățiri semnificative pot fi făcute prin îmbunătățirea gospodăririi generale din acea locație și o bună activitate practică. Focalizarea este spre minimizarea pierderilor prin scurgere și dispersie și asigurarea că scurgerile sunt tratate în momentul în care apar.

c) Echipamente

Pentru materiale extrem de mirositoare (exemplu amoniacul) instalația este proiectată în așa fel încât să fie minimizeze scăpările de miros

d) Procesare

Operarea corectă a procesului de producție este în mod regulat revizuită și orice modificare va avea ca efect reducerea impactului mirosului.

e) Ventilarea

În multe operații ventilarea adecvată a locului de muncă este necesară pentru a asigura condiții de muncă corespunzătoare. Ventilarea generală a fabricii are cea mai mare rată, este scump de tratat și este de regulă evacuată direct în atmosferă. Proiectarea sistemului de ventilare pentru a minimiza volumetric rata extracției de aer, în același timp asigurând ventilația adecvată, trebuie să fie o preocupare în faza de proiectare a fabricii.

f) Managementul locației

În procesele unde este un potențial de generare a mirosului, va exista o preocupare a managementului de mediu, sunt proceduri de operare în locuri desemnate de a minimiza emiterea de mirosuri. Aceste proceduri acoperă, de exemplu, programele de curățenie, procedurile de evitare a pierderilor prin scurgeri și depozitarea corespunzătoare a deșeurilor.

Măsurători ale emisiilor majore:

Pe viitor, titularul activității trebuie să aibă în vedere o strategie de reducere a mirosului. Este important ca pe parcursul desfășurării procesului de producție să se cunoască următoarele aspecte, pentru a selecta emisiile majore și pentru a dezvolta un scenariu de tratament.

- rata emisiilor,
- măsurarea mirosului.

Următorul pas în studiul sistematic este acela de a măsura cantitativ magnitudinea emisiei de miros de la sursele majore identificate.

Cuantificarea emisiilor majore de miros permite aranjarea acestora în ordinea importanței, raportată la pragul de măsurare a mirosului (OU/m^3) multiplicat cu fluxul de aer volumetric asociat (m^3/sec). Acest lucru va fi posibil după adoptarea în legislația națională a pragurilor de miros.

Emisii de miros în cazul unor avarii

- avarii la instalația de amoniac
- căderea utilităților publice o perioadă mai îndelungată de timp și alterarea produsului pe flux

Măsurile de reducere pentru astfel de situații:

Măsuri pentru reducerea riscului în instalația de refrigerare:

- ✓ rezervorul este amplasat în încăpere, într-un loc răcoros, bine aerisit, protejat față de căldura și lumina directă a soarelui. Pentru a se evita atmosfera explozivă, este asigurată ventilația corespunzătoare, încât concentrația de amoniac în aer să nu ajungă niciodată la valori de 16 – 25% (limitele de concentrație de amoniac în aer ce produc explozie).
- ✓ supape de siguranță pe rezervor și conducte, care sunt verificate anual de o firmă specializată;
- ✓ verificări ISCIR, periodice a rezervorului de amoniac ;
- ✓ senzor de amoniac în încăpere, pe hol este alarma și pornirea ventilatorului care reduce concentrația de amoniac în încăpere.

Căderea alimentării cu apă

Pentru prevenirea efectelor negative există un stoc de avarie pentru a un avea probleme de deteriorare a produsului (s-a propus montarea unui rezervor și a pompelor aferente pentru a crea o rezervă de 400 mc). De asemenea există două linii de alimentare cu apă de 6 bar și 12 bar, interconectabile.

Căderea alimentării cu energie electrică

Dacă sunt șocuri de alimentare cu energie electrică se restartează programul de funcționare.

În cazul unei calamități care ar intrerupe pe mai mult timp alimentare cu energie electrică există un generator propriu, de avarie, care menține în funcțiune utilajele de bază pentru prevenirea deteriorării produsului

5.6.1. Separarea instalațiilor care nu generează miros

Activitățile care nu utilizează sau nu generează substanțe urât mirositoare trebuie menționate aici. Trebuie furnizate suficiente explicații în sprijinul acestei opțiuni pentru a permite operatorului/titularului activității să nu dea informații suplimentare. În cazul în care sunt utilizate sau generate substanțe urât mirositoare, dar acestea sunt izolate și controlate, nu trebuie completat acest tabel, ci trebuie descrise în schimb în Tabelul 5.6.3.

Mirosul poate proveni de la diferite operații sau faze: brasaj, fermentație, poate proveni de la operațiuni normale, situații în afara condițiilor normale de funcționare, situații de urgență (de exemplu amoniacul).

5.6.2. Receptori

- inclusiv informații referitoare la impactul asupra mediului și la reglementările existente pentru monitorizarea impactului asupra mediului
- În unele cazuri delimitarea suprafeței pe care se desfășoară procesul sau perimetrul amplasamentului a fost poate utilizat ca o locație locuitoră pentru evaluarea impactului asupra mediului (pentru instalații noi) și evaluări de mediu (pentru instalațiile existente) asupra receptorilor sensibili, iar limitele sau condițiile au fost stabilite poate, în funcție de acest perimetru. În acest caz ele trebuiesc incluse în tabelul de mai jos.

Identificați și descrieți fiecare zonă afectată de prezența mirosurilor	Au fost realizate evaluări ale efectelor mirosului asupra mediului?	Se realizează o monitorizare de rutină?	Prezentare generală a sesizărilor primite	Au fost aplicate limite sau alte condiții?
Receptori: <ul style="list-style-type: none"> - localitatea Sebeș la 8 km față de amplasament - localitatea Alba-Iulia la 6 km - loc. Lancrăm la cca. 1,5 km față de obiectiv 	S-a făcut o evaluare anterioară în Raportul asupra studiului de evaluare a impactului. S-a concluzionat ca impactul asupra receptorilor sensibili este nesemnificativ.	Nu.	Nu au fost primite sesizări referitoare la disconfortul creat de mirosuri	Nu au fost impuse limite în autorizația anterioară. S-a impus: „Conform STAS 12574-87 nu se admit mirosuri persistente, supărătoare, sesizabile olfactiv, care să producă disconfort vecinătăților”

5.6.3. Surse/emisii nesemnificative

Făceți o prezentare generală, succintă a surselor cu impact nesemnificativ.

Sursele nesemnificative pot fi „separate” prin evaluarea impactului de mediu sau prin utilizarea unei abordări calitative reale atunci când nivelul scăzut de risc este evident. Trebuie făcută o scurtă justificare a acestei alegeri. Nu trebuie furnizate informații suplimentare în Tabelul 5.5.3.1. de mai jos pentru sursele care au fost descrise aici. Justificarea trebuie făcută pentru a arăta că aceste surse nu se adaugă unei probleme.

Observațiile pe teren arată prezența unor mirosuri specifice sectorului, specific de malț sau hamei. Buna gestionare a stației de epurare face ca mirosurile specifice să fie reduse la un nivel minim. Mirosurile de la stația de epurare nu sunt detectabile dincolo de limitele instalației. Emisii de amoniac, și mirosul specific se resimt în instalație numai în cazul unor accidente.

5.6.3.1. Surse de mirosuri

Unde apar mirosurile și cum sunt ele generate?	Descrieți sursele de emisii punctiforme.	Descrieți emansiunile fugitive sau alte posibilități de emansare ocazională.	Ce materiale mirositoare sunt utilizate sau ce tip de mirosuri sunt generate?	Se realizează o monitorizare continuă sau ocazională?	Există limite pentru emansiunile de mirosuri sau alte condiții referitoare la aceste emansiuni?	Descrieți acțiunile întreprinse pentru prevenirea sau minimizarea emansiunilor.	Descrieți măsurile care trebuie luate pentru respectarea BAT-urilor și a termenelor
(a)	(b)	(c)	(d)	(e)	(f)	(g)	(h)
Pe fluxul tehnologic de prelucrare a berii	Sector fierbere; Emisii de miros de la brasaj și fermentare;	Abur din fluxul tehnologic	Mirosuri din prelucrare, substanțe organice	Nu	Nu	Apa caldă rezultată din procesul de răcire a musturilor este folosită în diverse scopuri, cum ar fi procesele de producție, operațiunile de curățare, clătirea cazanelor sau încălzirea spațiilor. La sector fierbere: - Recuperator abur (condensator de vapori 2,505 KW, schimbător de căldură 45 hl/h, rezervor de stocare apă caldă 742 hl).	Reutilizarea apei calde rezultate din procesul de răcire a musturilor (4.7.9.6.4. din documentul de referință BREF FDM) și recuperarea căldurii de la fierberea musturilor (4.7.9.6.5. din documentul de referință BREF FDM). <i>Beneficii:</i> Reducerea consumului de energie. Reducerea consumului de apă și îmbunătățirea bilanțului de apă caldă al operațiunii. Reducerea mirosurilor.
La instalațiile de frig	-	Posibil emansiunile accidentale	Amoniac	Nu	Nu	Gestionare corespunzătoare a instalației. Sistem automatizat de control și alarmare	-
La stația de epurare	-	Emisii fugitive de la bazinele deschise	Miros de H ₂ S și alte gaze de descompunere – mirosuri curente specifice stației de epurare	Nu	Nu	Stația de epurare automatizată este o instalație care permite controlul emisiilor de miros. Mai mult nu există receptori sensibili în zona de impact.	-

5.6.4. Declarație privind managementul mirosurilor

Puteți identifica aici evenimente pe care nu le puteți controla și care pot duce la degajare de mirosuri (de ex. condiții meteorologice extreme sau întreruperi ale curentului electric pentru care BAT-ul nu prevede alimentare de siguranță).

Trebuie să descrieți măsurile pe care le propuneți pentru reducerea impactului unor astfel de evenimente (de ex. oprire cât mai rapid posibil). Dacă sunt acceptate de Autoritatea competentă de Protecția Mediului responsabilă cu emiterea autorizației integrate de mediu, va trebui să mențineți aceste măsuri drept condiții de autorizare, dar, atât timp cât luați măsuri, nu puteți fi sancționat pentru aceste evenimente rare.

SC ROMAQUA GROUP SA accept faptul că evitarea efectivă a unei emisii de miros este esențială.

- Deseori îmbunătățiri semnificative pot fi făcute prin îmbunătățirea gospodăririi generale din acea locație și o bună activitate practică. Focalizarea este spre minimizarea pierderilor prin scurgere și dispersie și asigurarea ca scurgerile sunt tratate în momentul în care apar.
- Se face ventilarea adecvată a locului de muncă, care este necesară pentru a asigura condiții de muncă corespunzătoare. Sistemul de ventilare a fost astfel proiectat pentru a minimiza volumetric rata extracției de aer, în același timp asigurând ventilația adecvată.
- În fluxul tehnologic, berea este manipulată și circulă în sisteme închise de rezervoare și conducte.
- La instalațiile de spălare, se recuperează și se recirculă aerul extras. Evacuarea acestuia se face deasupra nivelului halei.
- Sunt prevăzute măsuri de siguranță în cazul căderii utilităților publice astfel ca produsul să nu fie alterat.

Sursă/punct de emanație	Natura/cauza avariei	Ce măsuri au fost implementate pentru prevenirea sau reducerea riscului de producere a avariei?	Ce se întâmplă atunci când se produce o avarie?	Ce măsuri sunt luate atunci când apare?	Cine este responsabil pentru inițierea măsurilor?	Există alte cerințe specifice cerute de autoritatea de reglementare?
Pe fluxul tehnologic de prelucrare a berii	Deversări pe fluxul de producție a berii	Sistem automatizat de control	Sistemul de alarmare intră în funcțiune și instalația se oprește automat	Se intervine cu echipele stabilite în planul de prevenire și combatere a poluărilor accidentale și cu personalul de întreținere.	Director producție Departament tehnic	Nu
La instalațiile de frig - emisii difuze	Deversare, urmată de emisii semnificative de amoniac	Sistem automatizat de control	Sistemul de alarmare intră în funcțiune și instalația se oprește automat	Se intervine cu echipele stabilite în planul de prevenire și combatere a poluărilor accidentale și cu personalul de întreținere.	Director producție Departament tehnic	Nu
La stația de epurare - emisii difuze	Deficiențe de funcționare	Sistem automatizat de control	Sistemul de alarmare intră în funcțiune și instalația se oprește	Se intervine cu echipele stabilite în planul de	Director producție Departament tehnic	Nu

			automat	prevenire și combatere a poluărilor accidentale și cu personalul de întreținere.	Șef stație de epurare	
--	--	--	---------	--	-----------------------	--

5.7. Tehnologii alternative de reducere a poluării studiate pe parcursul analizei/evaluării BAT

La fiecare subcapitol anterior a fost prezentată o analiză BAT cu prezentarea tehnologiilor posibile de reducere a poluării.

Echipamentul de producție și managementul activității corespuns celor mai bune tehnici disponibile recomandate în documentul de referință BREF „Food, Drink and Milk Industries” (august 2006) .

6. MINIMIZAREA ȘI RECUPERAREA DEȘEURILOR

6.1. Surse de deșeuri

Principalele tipuri de deșeuri generate de activitățile care se desfășoară în cadrul fabricii de bere constau în: deșeuri tehnologice, deșeuri de ambalaje și deșeuri asimilabil menajere. Sistemul de colectare a deșeurilor este organizat în conformitate cu prevederile Legii nr. 211/2011 privind regimul deșeurilor astfel încât acestea să fie valorificate sau eliminate fără a aduce prejudicii mediului.

Referința deșeurilor	1. Identificați sursele de deșeuri (punctele din cadrul procesului)	2. Codurile deșeurilor conform EWC (Codul European al Deșeurilor)	3. Identificați fluxurile de deșeuri (ce deșeuri sunt generate) (periculoase, nepericuloase, inerte)	4. Cuantificați fluxurile de deșeuri 2015	5. Care sunt modalitățile actuale sau propuse de manipulare a deșeurilor? - deșeurile sunt colectate separat? - traseul de eliminare este cât mai apropiat posibil de punctul de producere?
HG 856/2002	Fabricare bere	02 07 99	Borhot	13.621,84 t/an	Borhotul este predat integral pe bază de contract la Asociația Județeană a Crescătorilor de bovine Alba Stocare în buncăr metalic
		02 07 99	Drojdie de bere	2.411,32 t/an	Drojdia este predată integral pe bază de contract la Asociația Județeană a Crescătorilor de bovine Alba Stocare în rezervor inox

		02 07 01	Pleava malț	190,65 t/an	Pleava este predată integral pe bază de contract la Asociația Județeană a Crescătorilor de bovine Alba. Stocare în saci în magazie
HG 856/2002	Administrativ	20 03 01 20 01 01 20 01 02 20 01 39	Deșeuri menajere	536,24 mc/an	Se elimină pe bază de contract cu SC Green Days SRL Baia Mare Stocare în containere metalice
HG 856/2002	Ambalare	15 01 04	Ambalaje metalice Doze capace Doze	1,251 t/an	Sunt predate pe bază de contract pentru valorificare prin societăți autorizate
		15 01 01	Ambalaje de hârtie și carton	43,491 t/an	Sunt predate pe bază de contract pentru valorificare prin societăți autorizate
		15 01 02	Ambalaje de materiale plastice - folie; - PET; - Rebuturi - Dopuri - Etichete - Recipient plastic	20,904 t/an 5,344 t/an 0,302 t/an 0,572 t/an 0,265 t/an 1,276 t/an	Sunt predate pe bază de contract spre valorificare prin societăți autorizate
		15 01 03	Ambalaje de lemn (paleți)	24,652 t/an	Sunt predate pe bază de contract
		15 01 07	Deșeuri de sticlă	23,251	
HG 856/2002	Întreținere/	20 01 36	Deșeuri de cabluri uzate	60 kg/an	Valorificate printr-o unitate autorizata

	reparații	13 02 05*	Uleiuri uzate	0,380 l/an	Valorificate printr-o unitate autorizata Stocate temporar în butoaie metalice, cu rezistență mecanică corespunzătoare, închise, depozitate în magazia centrală
HG 856/2002	Reparatii	16 01 03	Deșeuri de cauciuc	14 buc.	
HG 856/2002	Stația de epurare	02 07 05	Nămol de la stația de epurare	2007 mc/an	Se elimină pe bază de contract cu SC Green Days SRL Baia Mare Container fix la stația de epurare

Toate tipurile de ambalaje folosite sunt reciclabile. Ambalajele sunt depozitate în spațiile amenajate în cadrul depozitului de ambalaje.

- Borhotul, drojdia și pleava se predau integral pe bază de contract (nr. 411/2012) la Asociația Județeană a Crescătorilor de Bovine Alba.
- Deșeurile de hârtie și carton, plastic, metal sunt predate pe bază de contract valorificatorilor autorizați (contractul nr. 191-03.05.2010 cu SC POLIMERI EST IMPEX SRL)
- Uleiul uzat este valorificat prin unități autorizate - SC ROUES SRL
- Deșeurile menajere sunt predate pe bază de contract la SC Green Days SRL Baia Mare.
- Pentru ambalaje PET, doze unitatea deține contract nr. 2081714/2008, SC Eco-Rom Ambalaje SA pentru preluarea obligațiilor de valorificare și reciclare a deșeurilor de ambalaje și a obligațiilor de raportare a datelor privind ambalajele și deșeurile de ambalaje.
- Pentru deșeuri sticle PET, PELD (folie, capace, plastic, bidoane), deșeu PP (etichete), carton, aluminiu (can-uri), tablă (cutii tablă, butoaie) unitatea deține contractul nr. 191-03.05.2010 cu SC POLIMERI EST IMPEX SRL

Deșeurile vor fi gestionate în regim de depozitare temporară și vor fi luate următoarele măsuri:

- Deșeurile vor fi gestionate prin agenți economici autorizați să desfășoare activități de colectare, transport, depozitare temporară, valorificare și eliminare a deșeurilor.

6.2.Evidența deșeurilor

Lista de verificare pentru cerințele caracteristice BAT	Da / Nu
Este implementat un sistem prin care sunt incluse în documente următoarele informații despre deșeurile (eliminate sau recuperate) rezultate din instalație	Da
Cantitate	Da
Natura	Da
Origine (acolo unde este relevant)	Da
Destinație (Obligația urmăririi – dacă sunt trimise în afara amplasamentului)	Da
Frecvența de colectare	Da
Modul de transport	Da
Metoda de tratare	Da

6.3.Zone de depozitare

Identificați zona	Deșeurile depozitate	Sunt ele identificate în mod clar, inclusiv capacitatea maximă de depozitare și perioada maximă de depozitare?*	Proximitatea față de cursuri de ape zone de interes public / vulnerabile la vandalism alte perimetre sensibile (vă rugăm dați detalii) Identificați măsurile necesare pentru minimizarea riscurilor.	Amenajările existente ale zonei de depozitare
Hala de producție	Ambalaje deteriorate, PET, sticlă, PVC, carton, hârtie, folie de aluminiu, lemn	Da	Amplasamentul este situat la o distanță de 8 km față de municipiul Sebeș, 6 km față de municipiul Alba Iulia și în imediata vecinătate a intersecției între drumul național și european DN 1 – E81 și DN 7-E68.	Hală închisă, spațiu de depozitare amenajat corespunzător
Buncăr metallic	Borhot	Da	În cadrul platformei industriale de producție bere Borhotul este predat integral pe bază de contract la Asociația Județeană a Crescătorilor de bovine Alba	Buncăr metallic pe platformă betonată
Rezervor de inox	Drojdie	Da	În cadrul platformei industriale de producție bere Drojdia este predat integral pe bază de contract la Asociația Județeană a Crescătorilor de bovine Alba	Rezervor de inox în zonă betonată și amenajată corespunzător
Stația de epurare – container fix nămol	Nămol stație de epurare	Da	Stația de epurare este situată la aproximativ 35 m de hala de producție	Zonă special amenajată betonată. Nămolul de la filtru este colectat în container metallic.

* trebuie realizate înainte de emiterea autorizației.

6.4.Cerințe speciale de depozitare

Material	Categorie de mai jos	Este zona de depozitare acoperita (D/N) sau împrejmuita in intregime (I)	Exista un sistem de evacuare a biogazului (D/N)	Levigatul este drenat si tratat inainte de evacuare (D/N)	Exista protectie impotriva inundatiilor sau patrunderii apei de la stingerea incendiilor D/N
Ambalaje cu conținut de substanțe chimice	A, AA	Da	Nu e cazul	Nu e cazul	Da
Nămol deshidratat	A, AA	Da	Nu e cazul	Nu e cazul	Da, container fix de nămol

A - Aceste categorii necesită în mod normal depozitare în spații acoperite.

AA - Aceste categorii necesită în mod normal depozitare în spații împrejmuite.

B - Aceste materiale este probabil să degaje pulberi și să necesite captarea aerului și direcționarea lui către o instalație de filtrare.

C - Sunt posibile reacții cu apa. Nu trebuie depozitate în zone inundabile.

6.5. Recipienți de depozitare (acolo unde sunt folosiți)

Lista de verificare pentru cerințele caracteristice BAT	Da / Nu
Sunt recipienții de depozitare: prevăzuți cu capace, valve etc. și securizați; inspectați în mod regulat și înlocuiți sau reparați când se deteriorează (când sunt folosiți, recipienții de depozitare trebuie clar etichetați)	Da. Da.
Este implementată o procedură bine documentată pentru cazurile recipienților care s-au deteriorat sau curg?	Da.

6.6. Recuperarea sau eliminarea deșeurilor

Evaluare pentru identificarea celor mai bune opțiuni practice pentru eliminarea deșeurilor din punct de vedere al protecției mediului						
Sursa deșeurilor	Metale asociate / prezența PCB sau azbest	Deșeu	Opțiuni posibile pentru tratarea lor	Detaliați (dacă este cazul) opțiunile utilizate sau propuse în instalație		
				Reciclare Recuperare Eliminare sau Nu se aplica	Specificați opțiunea	Dacă opțiunea actuală este "Eliminare", precizați data până la care veți implementa reutilizarea sau recuperarea sau justificați de ce acestea sunt imposibil de realizat din punct de vedere tehnic și economic.
Activități administrative	-	Deșeuri menajere amestecate	Colectare selectivă, valorificare	Reciclare Eliminare	Se elimină pe bază de contract cu SC Green Days SRL Baia Mare	-
Ambalare	Al	Ambalaje metalice Doze capace, doze	Colectare selectivă, valorificare	Reciclare	Sunt predate pe bază de contract cu societăți autorizate	-
	-	Ambalaje de hârtie și carton	Colectare selectivă, valorificare	Reciclare	Sunt predate pe bază de contract cu valorificator autorizat	-
	-	Ambalaje de materiale plastice - folie; - PET; - Rebuturi - Dopuri - Etichete - Recipient plastic	Colectare selectivă, valorificare	Reciclare	Sunt predate pe bază de contract cu valorificator autorizat Pentru ambalaje PET, doze unitatea deține contract cu SC Eco-Rom Ambalaje SA pentru preluarea obligațiilor de valorificare și reciclare a deșeurilor de ambalaje și a obligațiilor de raportare a datelor privind ambalajele și deșeurile de ambalaje.	-
	-	Ambalaje de lemn (paleți)	Colectare selectivă, valorificare	Reciclare	Sunt predate pe bază de contract	-
Producție	-	Borhotul, drojdia și pleava malț	Colectare selectivă, furajare animală	Recuperare	Sunt predate integral pe bază de contract la Asociația Județeană a Crescătorilor de bovine Alba	-
Hala de producție – întreținere	Metale, cupru etc	Deșeuri de cabluri uzate	Colectare selectivă, valorificare	Reciclare	Valorificare pe bază de contract prin unități autorizate	-

Evaluare pentru identificarea celor mai bune opțiuni practice pentru eliminarea deșeurilor din punct de vedere al protecției mediului						
Sursa deșeurilor	Metale asociate / prezența PCB sau azbest	Deșeu	Opțiuni posibile pentru tratarea lor	Detaliați (dacă este cazul) opțiunile utilizate sau propuse în instalație		
				Reciclare Recuperare Eliminare sau Nu se aplica	Specificați opțiunea	Dacă opțiunea actuală este "Eliminare", precizați data până la care veți implementa reutilizarea sau recuperarea sau justificați de ce acestea sunt imposibil de realizat din punct de vedere tehnic și economic.
echipamente, instalații	-	Deșeuri de uleiuri uzate	Colectare selectivă, valorificare	Reciclare	Valorificare pe bază de contract prin unități autorizate (SC ROUES SRL)	-
Stația de epurare	-	Nămol deshidratat din stația de epurare	Fertilizare terenuri agricole Eliminat la stația de epurare a orașului	Eliminare	Eliminare pe bază de contract cu SC Green Days SRL Baia Mare	Nu este cazul

6.7. Deșeuri de ambalaje

Material	Deșeuri de ambalaje generate	Valorificate sau incinerate în instalații de incinerare cu recuperare de energie						Total valorificate sau incinerate în instalații de incinerare cu recuperare de energie
		Reciclare material	Alte forme de reciclare	Total reciclare	Valorificare energetică	Alte forme de valorificare	Incinerate în instalații de incinerare cu recuperare de energie	
	(a)	(b)	(c)	(d)	(e)	(f)	(g)	(h)
Sticlă	23,251 t/an	23,251 t/an	-	23,251 t/an	-	-	-	23,251 t/an
Plastic	28,663 t/an	28,663 t/an	-	28,663 t/an	ND	-	ND	28,663 t/an
Hârtie - carton	43,491 t/an	43,491 t/an	-	43,491 t/an	-	-	-	43,491 t/an
Metal	Aluminiu	1,251 t/an	-	1,251 t/an	-	-	-	1,251 t/an
	Oțel	-	-	-	-	-	-	-
	Total	-	-	-	-	-	-	-
Lemn- carton	24,652 t/an	24,652 t/an	-	24,652 t/an	-	-	-	24,652 t/an
Altele	-	-	-	-	-	-	-	-

Precizăm că unitatea deține contract cu ECOROM pentru preluarea obligațiilor și atingerea țintelor privind valorificarea ambalajelor.

7. ENERGIE

7.1. Cerințe energetice de bază

7.1.1. Consumul de energie

Consumul anual de energie al activităților este prezentat în tabelul următor, în funcție de sursa de energie.

Sursa de energie	Consum de energie		
	Furnizată, MWh	Primară, MWh	% din total
Electricitate din rețeaua publică	8.800.280 MWh		100%
Electricitate din altă sursă*			
Abur/apă fierbinte achiziționată și nu generată pe amplasament (a)*	-	-	
Gaze	1.530.621 mc/an	Nu se aplică	100%
Motorină	-	Nu se aplică	
Benzină	-	Nu se aplică	
Altele (Operatorul /titularul activității trebuie să specifice) – surse proprii din biomasa	-	-	

* specificați sursa și factorul de conversie de la energia furnizată la cea primară

7.1.2. Energie specifică

Informații despre consumul specific de energie pentru activitățile din autorizația integrată de mediu sunt descrise în tabelul următor:

Listați mai jos activitățile	Consum specific de energie (CSE) (specificați unitățile adecvate)	Descrierea fundamentelor CSE Acestea trebuie să se bazeze pe consumul de energie primară pentru produse sau pe intrările de materii prime care corespund cel mai mult scopului principal sau capacității de producție a instalației.	Compararea cu limitele (comparați consumul specific de energie cu orice limite furnizate în Îndrumarul specific sectorului sau alte standarde industriale)
Producția berii și băuturilor răcoritoare	45 - 60 MJ/hl bere	-	Consum de căldură, tabel 3.77: - în literatură: 44,99 – 67,50 MJ/hl bere - măsurători: 24,44 – 64,72 MJ/hl bere
	Consum putere 8,2 -9,0 kWh/hl	-	Consum putere, tabel 3.76: 10,4 – 10,6 kWh/hl

7.1.3. Întreținere

Măsurile fundamentale pentru funcționarea și întreținerea eficientă din punct de vedere energetic sunt descrise în tabelul de mai jos.

Există <u>măsuri documentate de funcționare, întreținere și gospodărire a energiei pentru următoarele componente?</u> (acolo unde este relevant)	Da/Nu	Nu este relevant	Informații suplimentare (documentele de referință, termenul la care măsurile vor fi implementate sau motivul pentru care nu sunt relevante/aplicabile)
Aer condiționat, proces de refrigerare și sisteme de răcire (scurgeri, etanșări, controlul temperaturii, întreținerea evaporatorului/condensatorului);	Da	-	Verificarea periodică a scurgerilor, etanșărilor, temperaturilor de lucru pentru sistemele de răcire
Funcționarea motoarelor și mecanismelor de antrenare	Da	-	Reparare și întreținere în conformitate cu Programul de reparații și întreținere
Sisteme de gaze comprimate (scurgeri, proceduri de utilizare);	Da	-	Supraveghere continuă. Verificarea periodică a parametrilor de funcționare
Sisteme de distribuție a aburului (scurgeri, izolații);	Da	-	Supraveghere continuă. Verificarea periodică a parametrilor de funcționare.
Sisteme de încălzire a spațiilor și de furnizare a apei calde;	Da	-	Supraveghere continuă. Verificarea periodică a parametrilor de funcționare.
Lubrifiere pentru evitarea pierderilor prin frecare;	Da	-	Supraveghere continuă. Verificarea periodică a parametrilor de funcționare.
Întreținerea boilerelor de ex. optimizare excesului de aer;	Da	-	Verificarea periodică de către o firmă specializată.
Alte forme de întreținere relevante pentru activitățile din instalație.	-	-	-

7.2. Măsuri tehnice

Măsurile tehnice fundamentale pentru eficiența energetică sunt descrise în tabelul de mai jos.

Confirmați că următoarele <u>măsuri tehnice</u> sunt implementate pentru evitarea încălzirii excesive sau pierderilor din procesul de răcire pentru următoarele aspecte: (acolo unde este relevant):	Da	Nu este relevant	Informații suplimentare (termenul prevăzut pentru aplicarea măsurilor sau motivul pentru care nu sunt relevante/aplicabile)
Izolarea suficientă a sistemelor de abur, a recipientelor și conductelor încălzite	Da	-	-
Prevederea de metode de etanșare și izolare pentru menținerea temperaturii	Da	-	-
Senzori și întrerupătoare temporizate simple sunt prevăzute pentru a preveni evacuările inutile de lichide și gaze încălzite.	Da	-	-
Alte măsuri adecvate	-	-	-

7.2.1. Măsuri de service ale clădirilor

Măsuri fundamentale pentru eficiența energetică a service-ului clădirilor sunt descrise în tabelul de mai jos:

Confirmați că următoarele <u>măsuri de service al clădirilor</u> sunt implementate pentru următoarele aspecte (unde este relevant):	Da/Nu	Nu este relevant	Informații suplimentare (documentele de referință, termenul de punere în practică/aplicare a măsurilor sau motivul pentru care nu sunt relevante)
--	--------------	-------------------------	--

Există o iluminare artificială adecvată și eficientă din punct de vedere energetic.	Da	-	Iluminat natural la halele de lucru, dar și artificial. Ventilație naturală și forțată la halele de lucru.
Există sisteme de control al climatului eficiente din punct de vedere energetic pentru: Încălzirea spațiilor Apă caldă Controlul temperaturii Ventilație Controlul umidității	Da	-	

7.3. Eficiența energetică

Instalația este nouă și în conformitate cu cele mai bune tehnici disponibile din documentele de referință BREF. Sistemele de control și echipamentele sunt eficiente din punct de vedere energetic.

7.3.1. Cerințe suplimentare pentru eficiența energetică

Informații despre tehnicile de recuperare a energiei sunt date în tabelul de mai jos.

Concluzii BAT pentru principiile de recuperare/economisire a energiei	Este această tehnică utilizată în mod curent în instalație? (D / N)	Dacă NU explicați de ce tehnica nu este adecvată sau indicați termenul de aplicare
Recuperarea căldurii din diferite părți ale proceselor, de ex. din soluțiile de vopsire.	Da. Sistemul Whirpool	
Tehnici de deshidratare de mare eficiență pentru minimizarea energiei necesare uscării.	Nu este cazul	-
Minimizarea consumului de apă și utilizarea sistemelor închise de circulație a apei.	Da. Instalatii de climatizare, racire, sist. Incalzire, instalatia CIP	
Izolație bună (clădiri, conducte, camera de uscare și instalația).	Da	-
Amplasamentul instalației pentru reducerea distanțelor de pompare.	Da	-
Optimizarea fazelor motoarelor cu comandă electronică.	Da	-
Utilizarea apelor de răcire reziduale (care au o temperatură ridicată) pentru recuperarea căldurii.	Da	-
Transportor cu benzi transportoare în locul celui pneumatic (deși acesta trebuie protejat împotriva probabilității sporite de producere a evacuărilor fugitive)	Da, unde este posibil	-
Măsuri optimizate de eficiență pentru instalațiile de ardere, de ex. preîncălzirea aerului/combustibilului, excesul de aer etc.	Da	-
Procesare continuă în loc de procese discontinue	Da	-
Valve automate	Da	
Valve de returnare a condensului	Da	-
Utilizarea sistemelor naturale de uscare	Nu este cazul	

Concluzii BAT pentru principiile de recuperare/economisire a energiei	Este această tehnică utilizată în mod curent în instalație? (D / N)	Dacă NU explicați de ce tehnica nu este adecvată sau indicați termenul de aplicare
Altele	-	-

7.4. Alternative de furnizare a energiei

Informații despre tehnicile de furnizare eficientă a energiei sunt date în tabelul de mai jos.

Tehnici de furnizare a energiei	Este această tehnică utilizată în mod curent în instalație? (D / N)	Dacă NU explicați de ce tehnica nu este adecvată sau indicați termenul de aplicare
Utilizarea unităților de co-generare;	Nu	Nu pot asigura necesarul energetic
Recuperarea energiei din deșeuri;	Nu	Nu se face valorificare/eliminarea a deșeurilor în fabrică
Utilizarea de combustibili mai puțin poluanți.	Da, gaze naturale	-

8. ACCIDENTELE ȘI CONSECINȚELE ACESTORA

8.1. Controlul activităților care prezintă pericole de accidente majore în care sunt implicate substanțe periculoase – SEVESO

	Da/Nu		Da/Nu
Instalația se încadrează în categoria de risc major conform prevederilor Legea nr. 59/2016 ce transpune Directiva SEVESO?	Nu	Dacă da, ați depus raportul de securitate?	Nu
Instalația se încadrează în categoria de risc minor conform prevederilor Legea nr. 59/2016 ce transpune Directiva SEVESO?	Nu	Dacă da, ați realizat Politica de Prevenire a Accidentelor Majore?	-

8.2. Plan de management al accidentelor

Utilizând recomandările prevăzute de BAT ca lista de verificare, completați acest tabel pentru orice eveniment care poate avea consecințe semnificative asupra mediului sau atașați planurile de urgență (internă și externă) existente care să prezinte metodele prin care impactul accidentelor și avariilor să fie minimizat. În plus, demonstrați implementarea unui sistem eficient de management de mediu.

Scenariu de accident sau de evacuare anormală	Probabilitatea de producere	Consecințele producerii	Măsuri luate sau propuse pentru minimizarea probabilității de producere	Acțiuni planificate în eventualitatea că un astfel de eveniment se produce
Scăpări de amoniac printr-o neetanșitate a rezervorului de amoniac (utilizat la răcire)	mică	majore	Măsuri pentru reducerea riscului în instalație: - rezervorul este amplasat în încăpere, într-un loc răcoros, bine aerisit, protejat față de căldura și lumina directă a soarelui. Pentru a se evita atmosfera explozivă, este asigurată ventilația corespunzătoare, încât concentrația de amoniac în	- conform Planuri de intervenție, instrucțiuni de lucru

			<p>aer să nu ajungă niciodată la valori de 16 – 25% (limitele de concentrație de amoniac în aer ce produc explozie).</p> <p>- supape de siguranță pe rezervor și conducte, care sunt verificate anual de o firmă specializată;</p> <p>- verificări ISCIR, periodice a rezervorului de amoniac ;</p> <p>- senzor de amoniac în încăpere, pe hol este alarma și pornirea ventilatorului care reduce concentrația de amoniac în încăpere.</p>	
Posibil incendiu	mică	majore	<p>Sursele de aprindere – principalele surse de aprindere sunt: echipamentele electrice, electricitatea statică, flacăra deschisă și surse întâmplătoare, prezentă substanțelor chimice cu pericol de incendiu (peroxizi). Măsura de siguranță care se ia este eliminarea oricărei surse cu potențial de aprindere.</p> <p>Planul general al întregii incinte: trebuie să asigure funcționalitatea tehnologică dar și securitatea zonei. Acesta este determinant în: diminuarea riscurilor, minimizarea locurilor vulnerabile, limitarea expunerilor periculoase, construcții sigure și eficiente, proiectarea sistemelor de control, planuri de urgență, facilități de luptă contra incendiilor, accesul la servicii de urgență.</p>	<p>Planuri pentru situații de urgență</p> <p>- Plan de evacuare a persoanelor și bunurilor</p> <p>- Plan de intervenție</p> <p>- Plan de depozitare și evacuare a materialelor</p> <p>Planuri PSI</p> <p>- Planul de intervenție, evacuare, depozitate</p> <p>- Fisa obiectivului.</p> <p><u>Planurile se vor reface după ce sa termină extinderea instalației. Se va ține seama și de prezența substanțelor chimice cu pericol de incendiu și explozie.</u></p>
Pierderi prin scurgere a lichidelor cu încărcătură organică mare, pierderi prin scurgere sau supraîncărcarea vaselor adesea combinate prin supraîncărcarea sistemelor de apă uzată și a sistemelor de drenaj interconectate	mică	majore	<p>Societatea are implementat <u>Sistemul de management HACCP (Hazard Analysis and Critical Control Points).</u></p> <p>Prin acest sistem se identifică punctele periculoase pe tot procesul tehnologic (punctele critice de control : la filtrare apă, la sistemul de filtrare la rece) și sunt prevăzute măsuri pentru fiecare situație.</p>	<p>Firma are un Plan de prevenire și combatere a poluărilor accidentale potrivit Ordinului MAPPM nr. 278/1997 privind Metodologia-cadru de elaborare a planurilor de prevenire și combatere a poluărilor accidentale la folosințele de apă</p>

				potențial poluatoare. In acest plan apar toate situațiile de urgență, modul de comunicare în cadrul fabricii de bere, personalul care trebuie să ia deciziile și măsurile ce se impun în fiecare din aceste situații.
--	--	--	--	--

Cele mai Bune Tehnici Disponibile (BAT) conform documentului de referință pentru industria alimentară a laptelui și a băuturilor alcoolice (Sector FDM) pentru prevenirea accidentelor și pentru a micșora pericolul pentru mediu

Cerința caracteristică BAT	Existent în instalație/ Prevederile proiectului
<p>5.1.General BAT pentru întregul sector</p> <p>5.1.7 Emisiile accidentale</p> <p>BAT este:</p> <ul style="list-style-type: none"> - Identificarea pericolelor impuse de instalație/activitate (4.6.1) - Evaluarea riscurilor (pericol x probabilitate) de accidente si posibilele lor consecințe (4.6.2) - Identificarea acestor incidente/scurgeri accidentale pentru care sunt cerute măsuri adiționale de control pentru a preveni producerea lor (4.6.3) - Punerea în practică a măsurilor de reducere a riscurilor de accidente și a planurilor de intervenție pentru orice accident iminent (4.6.4). - Implementarea planurilor de urgență (4.6.5) - Investigarea tuturor accidentelor sau aproape accidentelor și urmărirea performanțelor (4.6.6). 	<p>Societatea are implementat <u>Sistemul de management HACCP (Hazard Analysis and Critical Control Points).</u></p> <p>Prin acest sistem se identifică punctele periculoase pe tot procesul tehnologic (punctele critice de control : la filtrare apă, la sistemul de filtrare la rece) și sunt prevăzute măsuri pentru fiecare situație.</p> <p>Riscurile tipice de mediu asociate acestui sector pot determina pierderi prin scurgere a lichidelor cu încărcătură organică mare, pierderi prin scurgere sau supraîncărcarea vaselor adesea combinate prin supraîncărcarea sistemelor de apa uzată și a sistemelor de drenaj interconectate.</p> <p>Aceste riscuri sunt tratate în Planul de prevenire a poluărilor accidentale, care este parte componentă a documentației de solicitare a autorizației de gospodărire a apelor.</p>

Identificarea și implementarea măsurilor de control al riscurilor

Măsurile de control sunt:

- proceduri de management
- proceduri operaționale
- tehnici preventive
- măsuri de reducere a efectelor
- proiectare proces/control proces

Proceduri de management

Procedurile sistemului de management sunt utile în evaluarea noilor activități. Pot include:

- proceduri de evaluare a riscului de mediu asociat cu noile materii prime
- asigurarea măsurilor adecvate de control
- analiza compatibilității materialelor
- implementarea procedurilor pentru evaluarea noilor procese pentru a preveni și minimiza emisiile accidentale

Proceduri operaționale

Sunt necesare pentru toate procesele critice și includ:

- controlul de rutină a surselor potențiale de emisii accidentale
- efectuarea controlului regulat a echipamentului de reducere a poluării
- inspecția regulată a rezervoarelor subterane și a sistemelor de izolare

Măsuri de reducere a efectelor

- aplicarea de măsuri pentru stocarea vrac
- utilizarea echipamentelor de colectare pentru minimizarea impactului scurgerilor accidentale
- drenuri de izolare
- izolarea și reducerea emisiilor accidentale

Proiectare/control proces

- procesul de producție este necesar a fi proiectat și controlat astfel încât riscul emisiilor accidentale să fie eliminat sau adus la un nivel acceptabil
- aplicarea tehnicilor de monitorizare a eficienței echipamentelor de reducere
- aplicarea tehnicilor de prevenire a supraumplerii rezervoarelor, ex. indicatoare de nivel, alarmă la nivel maxim sau întreruperea alimentării.

Toate aceste proceduri și măsuri sunt implementate în societate. Urmează a fi completate cu noile situații rezultate din extinderea fabricii

Dezvoltarea, implementarea și testarea planurilor de urgență

Planul de urgență este necesar în cazul în care un eveniment se produce astfel încât situația normală să poată fi restaurată cu minimum de efecte asupra mediului

Planul include:

- rolul și responsabilitățile individuale (procedurile de operare în situații critice, planurile de evacuare și rutele)
- procedurile de raportare a situației de urgență, informarea autorităților și a serviciilor de urgență
- acțiuni necesare a fi luate pentru reducerea impactului asupra mediului
- lista persoanelor implicate

Planurile de urgență vor fi actualizate și completate în permanență ținând seama de toate modificările intervenite în instalație.

8.3.Tehnici

Explicați pe scurt modul în care sunt folosite următoarele tehnici, acolo unde este relevant.

TEHNICI PREVENTIVE	Răspuns
inventarul substanțelor;	A se vedea subcapitolul 3.1
trebuie să existe proceduri pentru verificarea materiilor prime și deșeurilor pentru a ne asigura că acestea nu vor interacționa contribuind la apariția unui incident;	Materiile prime sunt nominalizate prin tehnologiile de proces. Controlul calității materiilor de intrare se face de către laboratorul societății. Depozitarea materiilor prime și a deșeurilor se bazează pe informațiile furnizate de Fișele de securitate ale produselor.
depozitare adecvată;	A se vedea subcapitolele 5.4 și 6.3
alarme proiectate în proces, mecanisme de decuplare și alte modalități de control;	- Sistem vizual și acustic de alarmare pentru computerele de proces și la exterior; - Senzori de nivel, presiune și temperatură în rezervoare;

	- blocare alimentare instalații în caz de alarmă sau depășirea parametrilor de proces;
bariere și reținerea conținutului;	Da, cuve de retenție la rezervoare; platforme betonate
cuve de retenție și bazine de decantare;	A se vedea subcapitolul 5.4.5
izolarea clădirilor;	Da, conform proiect construcții.
asigurarea prea-plinului rezervoarelor de depozitare (cu lichide sau pulberi), de ex. măsurarea nivelului, alarme care să sesizeze nivelul ridicat, întrerupătoare de nivel ridicat și contorizarea încărcăturilor;	Da, senzori de nivel și maximă presiune, alarme, oprirea alimentării
sisteme de securitate pentru prevenirea accesului neautorizat;	Control restricționat poartă, paza permanentă incintă, împrejmuire
registre pentru evidența tuturor incidentelor, eșecurilor, schimbărilor de procedură, evenimentelor anormale și constatările inspecțiilor de întreținere;	A se vedea punctul 2.1
trebuie stabilite proceduri pentru a identifica, a răspunde și a trage învățăminte din aceste incidente;	A se vedea punctul 2.1
rolurile și responsabilitățile personalului implicat în managementul accidentelor;	Da, conform Planului de prevenire și combatere a poluării accidentale, procedurilor și instrucțiunilor de lucru
proceduri pentru evitarea incidentelor ce apar ca rezultat al comunicării insuficiente între angajați în cadrul operațiunilor de schimbare de tură, de întreținere sau în cadrul altor operațiuni tehnice;	Da, conform procedurilor specifice și instrucțiunilor de lucru
compoziția conținutului din colectoarele de retenție sau din colectoarele conectate la un sistem de drenare este verificată înainte de epurare sau eliminare;	Da
canalele de drenaj trebuie echipate cu o alarmă de nivel ridicat sau cu senzor conectat la o pompă automată pentru depozitare (nu pentru evacuare); trebuie să fie implementat un sistem pentru a asigura că nivelurile colectoarelor sunt mereu menținute la o valoare minimă;	-
alarmele care sesizează nivelul ridicat nu trebuie folosite în mod obișnuit ca metodă primară de control al nivelului.	-
ACȚIUNI DE MINIMIZARE A EFECTELOR	
îndrumare privind modul în care poate fi gestionat fiecare scenariu de accident;	Da, conform măsurilor din Planuri de intervenție pentru prevenirea și combaterea poluărilor accidentale
căile de comunicare trebuie stabilite cu autoritățile de resort și cu serviciile de urgență;	Da, stabilite prin Planuri de intervenție pentru prevenirea și combaterea poluărilor accidentale
echipament de reținere a scurgerilor de petrol, izolarea drenurilor, anunțarea autorităților de resort și proceduri de evacuare;	Da, platforme betonate, se intervine cu material absorbant pentru reținere
izolarea scurgerilor posibile în caz de accident de la anumite componente ale instalației și a apei folosite pentru stingerea incendiilor.	Da
Alte tehnici specifice pentru sector	A se vedea Capitolul 4

9. ZGOMOT ȘI VIBRAȚII

Ca recomandare, nivelul de detaliere a informațiilor oferite trebuie să corespundă riscului de producere a disconfortului la receptorii sensibili. În cazul în care receptorii se află la mare distanță și riscul este scăzut informațiile solicitate în Tabelul 9.1 nu vor fi detaliate, dar informațiile referitoare la sursele de zgomot din Tabelul 9.2 sunt necesare, iar BAT-urile trebuie folosite pentru reducerea zgomotului atât cât permite rezultatul analizei cost – beneficiu. Sursele nesemnificative trebuie “separate” calitativ (oferind explicații) și nu trebuie furnizate informații detaliate.

Trebuie oferite hărți și planuri de amplasament, dacă este cazul, pentru a indica localizarea receptorilor surselor și punctelor de monitorizare. Va fi utilă identificarea surselor aflate pe amplasament, în afara instalației, în cazul când acestea sunt semnificative.

9.1.Receptori

Identificați și descrieți fiecare locație sensibilă la zgomot, care este afectată	Care este nivelul de zgomot de fond (sau ambiental) la fiecare receptor	Există un punct de monitorizare specificat care are legătură cu	Frecvența monitorizării?	Care este nivelul zgomotului când instalația /sursa (sursele)	Au fost aplicate limite pentru zgomot sau
---	---	---	--------------------------	---	---

	identificat?	receptorul?		funcționează?	alte condiții?
Localitatea Lancrăm la 1,5 km cea mai apropiată zonă rezidențială față de amplasamentul fabricii	Zgomotul de fond nu este afectat de activitatea fabricii	Nu	Nu se face de către titular	-	Nu.

Nu s-au înregistrat reclamații ca urmare a nivelului de zgomot generat pe amplasament.

9.2. Surse de zgomot

Identificați fiecare sursă semnificativă de zgomot și/sau vibrații	Numărul de referință al sursei	Descrieți natura zgomotului sau vibrației	Există un punct de monitorizare specificat?	Care este contribuția la emisia totală de zgomot?	Descrieți acțiunile întreprinse pentru prevenirea sau minimizarea emisiilor de zgomot	Măsurile care trebuie luate pentru respectarea BAT și a termenelor stabilite în Planul de măsuri obligatorii
Funcționarea compresoarelor din dotarea instalațiilor de răcire și de aer comprimat	2 compresoare la instalația de răcire 3 compresoare la instalația de producere aer instrumental	Zgomot produs de funcționarea compresoarelor	Nu	-	Reparații, întreținere și opriri în cazul apariției zgomotului.	- mentenanța adecvată a echipamentelor, a căror deteriorare poate conduce la creșterea zgomotului; Operatorul trebuie să folosească tehnici de control a zgomotului care să asigure că zgomotul produs de instalație nu conduce la cauze rezonabile de sesizări ale populației din vecinătate
Funcționarea ventilatoarelor	- îmbuteliere: 7 ventilatoare axiale de introducere, de acoperis, - fierbere: 4 ventilatoare axiale de introducere, - fierbere: 4 ventilatoare extracție, montate pe perete lateral - la centrala de frig – un ventilator - la centrala recuperare CO2 – un ventilator	Zgomot produs de funcționarea ventilatoarelor	Nu	-	Insonorizarea carcaselor, a incintei în care funcționează	Control permanent
Funcționarea suflantelor stației de purare	Suflanta stația de epurare	Zgomot produs de funcționarea suflantelor	Camera suflantelor	aprox. 60%	Funcționarea în incintă închisă	Verificări și reparații conform lanificărilor

9.3. Studii privind măsurarea zgomotului în mediu

Sunt monitorizate de către Direcția de Sănătate Publică a Jud. Alba sursele majore de zgomot: camera suflante de la stația de epurare și zgomotul în zonele importante pentru buna desfășurare a procesului și pentru sănătatea personalului: camera tablou comandă, birou. Buletinul de analiză indică depășiri ale limitei admisibile în camera suflantelor (94,5 dB față de 87 dB admiși la locul de muncă).

În cadrul Raportului de amplasament s-a măsurat zgomotul la limita de est instalației dinspre stația de epurare, valoarea încadrându-se în limita admisibilă de 65 dB(A), Cz 60.

Nu au fost executate studii detaliate privind măsurarea zgomotului în mediu, deoarece a fost considerat că nu sunt necesare.

9.4. Întreținere

În cadrul societății există implementate planuri de întreținere și de inspecție a utilajelor tehnologice și a rezervoarelor de stocare. Operațiunile de întreținere preventivă conduc la reducerea imediată a zgomotelor ce pot apărea în cazul unei funcționări necorespunzătoare.

	Da	Nu	Dacă nu, indicați termenul de aplicare a procedurilor/măsurilor
Procedurile de întreținere identifică în mod precis cazurile în care este necesară întreținerea pentru minimizarea emisiilor de zgomot?	-	Nu. Un nivel de zgomot crescut este privit ca un indiciu de avarie, sunt necesare lucrări de întreținere	Nu este cazul
Procedurile de exploatare identifică în mod precis acțiunile care sunt necesare pentru minimizarea emisiilor de zgomot?	-	Nu. Un nivel de zgomot crescut este privit ca un indiciu de avarie, sunt necesare lucrări de întreținere	Nu este cazul

9.5. Limite

Receptor sensibil	Nivel admisibil de zgomot la limita incintei instalației			Nivelul zgomotului la limita incintei, cand instalatia functioneaza	In cazul in care nivelul zgomotului depaseste limitele fie justificati situatia, fie indicati masurile si intervalele de timp propuse pentru remedierea situatiei (acestea au fost poate identificate in tabelul 9.1).
	De fond	Absolut			
Localitatea Lancrăm la cca. 1,5 km față de amplasament					
	zi	50 dBA	65dBA	50,9dBA	-
	noapte	40 dBA	55dBA		-

9.6. Informații suplimentare cerute pentru instalațiile complexe și/sau cu risc ridicat

Nu este cazul.

- Minimizarea potențialului de disconfort datorat zgomotului, în special de la:
 - deplasarea vehiculelor: autocisterne, camioane frigorifice;
- Funcționarea mijloacelor auto și utilităților este limitată în incintă, sunt alese traseele cele mai scurte de transport sunt utilizate mijloace auto conforme Normelor RAR, cu motoare silențioase.

10. MONITORIZARE

10.1. Monitorizarea și raportarea emisiilor în aer

Punct de emisie	Parametru	Frecvența monitorizare	Metoda monitorizare	Este echipamentul calibrat	Daca nu:		
					Eroarea de masurare si eroarea globala care rezulta	Metode si intervale de corectare a calibrarii	Acreditare de tinuta de prelevatorii de probe si de laboratoare sau detalii despre personalul folosit si instruire/competente
PT1 - Linia siloz mălai	Pulberi	Conform autorizației de mediu nr. 72 din 01.04.2008 revizuită la data de 19.06.2009	Conform metodelor standard în vigoare	Cu laborator atestat	-	-	Acreditare RENAR
PT2 - Linia de alimentare silozuri malț	Pulberi	Conform autorizației de mediu nr. 72 din 01.04.2008 revizuită la data de 19.06.2009	Conform metodelor standard în vigoare	Cu laborator atestat	-	-	Acreditare RENAR
PT3 - Linia de polizare	Pulberi	Conform autorizației de mediu nr. 72 din 01.04.2008 revizuită la data de 19.06.2009	Conform metodelor standard în vigoare	Cu laborator atestat	-	-	Acreditare RENAR
CTa1 CTa2 Centrală abur LOOS	Pulberi SO _x NO _x CO	Conform autorizației de mediu nr. 72 din 01.04.2008 revizuită la data de 19.06.2009	Conform metodelor standard în vigoare	Cu laborator atestat	-	-	Acreditare RENAR
CTsa Centrală termică administrativ, 2 cazane BONGIOANNI	Pulberi SO _x NO _x CO	Conform autorizației de mediu nr. 72 din 01.04.2008 revizuită la data de 19.06.2009	Conform metodelor standard în vigoare	Cu laborator atestat	-	-	Acreditare RENAR

CTp Centrală termică producție, 2 cazane ICI CALDAIE	Pulberi SO _x NO _x CO	Conform autorizației de mediu nr. 72 din 01.04.2008 revizuită la data de 19.06.2009	Conform metodelor standard în vigoare	Cu laborator atestat	-	-	Acreditare RENAR
Cb1, Cb2 Două coșuri de la cazanele de brasaj	COV	Conform solicitării autorității de mediu	Conform metodelor standard în vigoare	Cu laborator atestat	-	-	Acreditare RENAR
Cfil1 Un coș de la cazanul de filtrare	COV	Conform solicitării autorității de mediu	Conform metodelor standard în vigoare	Cu laborator atestat	-	-	Acreditare RENAR
Cfier Un coș de la cazanul de fierbere	COV	Conform solicitării autorității de mediu	Conform metodelor standard în vigoare	Cu laborator atestat	-	-	Acreditare RENAR
Cwhp recuperare căldură WIHRLPO OL	COV	Conform solicitării autorității de mediu	Conform metodelor standard în vigoare	Conform metodelor standard în vigoare			Acreditare RENAR

Descrieți orice programe/măsură diferite pentru perioadele de pornire și oprire.

Numărul documentului respectiv pentru informații suplimentare privind monitorizarea și raportarea emisiilor în aer	Chestionar 2B: surse din procese de producție și/sau de prelucrare Raport Anual de Mediu 2015; rapoarte de încercare nr. 677, 678/PA/15.07.2015; rapoarte de încercare nr. 1118/PA/11.12.2015; 1119/PA/11.12.2015 Autorizația integrată de mediu nr. AB1 din 20.03.2013
---	---

10.2. Monitorizarea emisiilor în apă

Descrieți măsurile propuse pentru monitorizarea emisiilor incluzând orice monitorizare a mediului și frecvența, metodologia de măsurare și procedura de evaluare propusă. Trebuie să folosiți tablele de mai jos și să prezentați referiri la informații suplimentare dintr-un document precizat, acolo unde este necesar.

Numărul documentului respectiv pentru informații suplimentare privind monitorizarea și raportarea emisiilor în apele de suprafață	Autorizația de Gospodărirea Apelor nr. 168/19.12.2012 Registru monitorizări responsabil PM
--	---

10.2.1. Monitorizarea și raportarea emisiilor în apă

In prezent, conform condițiilor impuse prin Autorizația de Gospodărirea Apelor

Punct de emisie	Denumire receptor	Parametru	Frecvența de monitorizare	Metoda de monitorizare	Sunt echipamente/prelevatoarele/laboratoarele acreditate	Dacă nu			
						Eroarea de măsurare și eroarea globală care rezultă	Metode și intervale de corectare a calibrării	Acreditare deținută de prelevatorii de probe și de laboratoare sau detalii despre personalul folosit și instruire/competențe	
Apele uzate fecaloid-menajere și tehnologice epurate evacuate în r. Sebeș	r. Sebes	pH, materii în suspensie, CCO-Cr, substanțe extractibile, CBO5, reziduu fix, amoniu, P total	Săptămânal, din probă momentanee (52 probe/an)	Laboratoare acreditate.					Acreditare RENAR
		Cloruri, sulfați, azotiți	Anual	Laboratoare acreditate.					Acreditare RENAR

10.3. Monitorizarea și raportarea emisiilor în apa subterană

Conform solicitării autorizației de gospodărire a apelor, pentru instalația IPPC.

10.4. Monitorizarea și raportarea emisiilor în rețeaua de canalizare

In prezent, conform condițiilor impuse prin Autorizația de Gospodărirea Apelor Se pune pastrarea modului actual de monitorizare.

10.5. Monitorizarea și raportarea deșeurilor

În cadrul societății sunt monitorizate cantitățile și tipurile de deșeuri generate, ținându-se evidența acestora conform HG 856/2002.

Punct de emisie	Parametru	Unitate de măsură	Metoda de monitorizare
Fabrica de producție bere SC Romaqua Group SA	Tip deșeu (codificat conform Catalogului European al Deșeurilor)/cantități de deșeuri	t/an	Evidență și înregistrare a ieșirilor din fabrica de bere Raportări lunare/anuale conform legislației în vigoare și la solicitarea autorităților pentru protecția mediului

Numărul documentului respectiv pentru informații suplimentare privind monitorizarea și raportarea generării de deșeuri	Registru evidența deșeurilor
---	------------------------------

10.6. Monitorizarea mediului**10.6.1. Contribuția la poluarea mediului ambiant**

Este cerută monitorizarea de mediu în afara amplasamentului instalației?

Nu s-a solicitat titularului de activitate monitorizarea calității mediului în afara amplasamentului. Se realizează monitorizarea calității aerului de către laboratoarele aparținând rețelei naționale de monitorizare a calității aerului, prin stațiile de monitorizare amplasate în puncte fixe în fiecare județ. Monitorizarea calității apelor de suprafață este necesară și se face de către structurile subordonate ANAR.

10.6.1. Monitorizarea impactului

Pentru evaluarea calității solului au fost prelevate probe și analizați indicatorii considerați relevanți.

Numărul documentului respectiv pentru informații suplimentare privind monitorizarea și raportarea calității solului	Raport de amplasament 2012, Anexe; conform AIM monitorizarea solului se va realiza la fiecare 10 ani
--	--

Monitorizarea emisiilor de la principalele surse a avut loc de-a lungul timpului, atât în urma unor campanii de monitorizare cât și ca urmare a monitorizării impuse prin autorizația de gospodărire a apelor și autorizația de mediu.

Numărul documentului respectiv pentru informații suplimentare privind monitorizarea și raportarea emisiilor în aer	Raport de amplasament, Anexe
---	------------------------------

10.1. Monitorizarea variabilelor de proces

Descrieți monitorizarea variabilelor de proces

Următoarele sunt exemple de variabile de proces care ar putea necesita monitorizare:	Descrieți măsurile luate sau pe care intenționați să le aplicați
materiile prime trebuie monitorizate din punctul de vedere al poluanților, atunci când aceștia sunt probabili și informația provenită de la furnizor este necorespunzătoare;	În cadrul sistemului integrat de management sunt proceduri specifice ce se referă la cerințele de calitate privind materiile prime
oxigen, monoxid de carbon, amoniac presiunea sau temperatura în recipient sau în emisiile de gaze;	Sunt monitorizate variabilele de proces: - presiunea, temperatura și nivelul produselor în rezervoare;
eficiența instalației atunci când este importantă pentru mediu;	-
consumul de energie în instalație și la punctele individuale de utilizare în conformitate cu planul energetic (continuu și înregistrat);	Se monitorizează acolo unde există instalații de măsură (prin contorizare)
calitatea fiecărei clase de deșuri generate.	Deșuri colectate separat
Listați alte variabile de proces care pot fi importante pentru protecția mediului.	Presiunea în instalația de amoniac; nivelul fluidelor în rezervoare

10.1. Monitorizarea pe perioadele de funcționare anormală

Descrieți orice măsuri speciale propuse pe perioada de punere în funcțiune, oprire sau alte condiții anormale. Includeți orice monitorizare specială a emisiilor în aer, apă sau a variabilelor de proces cerută pentru a minimiza riscul asupra mediului.

Nu se propun monitorizări pe perioade de oprire/pornire instalații. Se propune:

- ținerea unei evidențe privind pornirea și oprirea instalațiilor .

11. DEZAFECTARE

11.1. Măsuri de prevenire a poluării luate încă din faza de proiectare

Materialele de construcție alese vor putea fi valorificate sau eliminate fără a crea probleme deosebite de mediu

Notă: pentru instalațiile existente, așa cum sunt specificate de OUG 152/2005 privind prevenirea, reducerea și controlul integrat al poluării, este necesar ca la prima autorizare integrată de mediu, documentația să prezinte și programul/măsurile prevăzute pentru dezafectare, astfel încât să prevină poluarea mediului.

11.2. Planul de închidere a instalației

Documentația pentru solicitarea autorizației integrate a instalațiilor noi și a celor existente trebuie să conțină un **Plan de închidere a instalației**. (Anexe la documentație)

Furnizați un Plan de Amplasament cu indicarea poziției tuturor rezervoarelor, conductelor și canalelor subterane sau a altor structuri. Identificați toate cursurile de apă, canalele către cursurile de apă sau acvifere. Identificați permeabilitatea structurilor subterane. Dacă toate aceste informații sunt prezentate în Planul de Amplasament anexat Raportului de Amplasament, faceți o referire la acesta.	Plan Instalații sanitare. Plan coordonator. S00 Plan de situație A1M
--	---

Conform prevederilor OUG 195/2005 modificata si completata prin OUG 164/2008 la încetarea activităților cu impact asupra mediului, este obligatorie solicitarea și obținerea *avizului pentru stabilirea obligațiilor de mediu* .

Titularul autorizației trebuie sa dezvolte un *plan de închidere* agreat de autoritatea competenta pentru protecția mediului.

Planul de închidere va conține avizele legale necesare acestei activități precum si planul de dezafectare a instalatei propus de titular si acceptat de autoritatea de mediu. Planul de închidere este prezentat în anexă.

11.3. Structuri subterane

Pentru fiecare structura subterană identificată în planul de mai sus se prezintă pe scurt detalii privind modul în care poate fi golită și curățată/decontaminată și orice alte acțiuni care ar putea fi necesare pentru scoaterea lor din funcțiune în condiții de siguranță atunci când va fi nevoie. Identificați orice aspecte nerezolvate.

Structuri subterane	Conținut	Măsuri pentru scoaterea din funcțiune în condiții de siguranță
Bazine, conducte de apă și de canalizare	Ape uzate Nămol	Conductele vor fi golite și spălate. Apele uzate și nămolul vor fi vidanțate și transportate la stația de epurare Sebeș

11.4. Structuri supraterane

Pentru fiecare structură supraterană identificați materialele periculoase (de ex. izolațiile de azbest) pentru care ar putea fi necesară o atenție sporită la demontare și/sau eliminare. Orice alte pericole pe care demontarea structurii le poate genera. Identificarea problemelor potențiale este mai importantă decât soluțiile, cu excepția cazului în care dezafectarea este iminentă.

Structurile supraterane au fost identificate în capitolele anterioare (vezi inventar substanțe chimice). La acestea se adaugă conductele supraterane pentru vehicularea produselor stocate. În construcția lor nu intră materiale periculoase de tip azbest sau alte materiale periculoase

Procedura de dezafectare va fi:

- golire cu recuperare conținut;
- scoatere rezervor și conducte;
- dezafectare cuvă de retenție dacă există;
- investigarea calității solului și luarea de măsuri de remediere după caz;
- umplere cu material inert și nivelare.

11.5. Lagune (iazuri de decantare, iazuri biologice)

Nu este cazul.

11.6. Depozite de deșuri

Depozite de deșuri	
Identificați metoda ce asigură că orice depozit de deșuri de pe amplasament poate îndeplini condițiile echivalente de încetare a funcționării;	Nu este cazul
Există studiu de expertizare sau autorizație de funcționare în siguranță?	Nu este cazul.
Sunt implementate măsuri de evacuare a apelor pluviale de pe suprafața depozitelor?	Nu este cazul.

11.7. Zone din care se prelevează probe

Pe baza informațiilor cuprinse în Raportul de amplasament și a operațiilor propuse pentru prevenirea și controlul integrat al poluării, identificați zonele care ar putea fi considerate în această etapă ca fiind cele mai importante pentru realizarea analizelor de sol și de apă subterană la momentul dezafectării. Scopul acestor analize este de a stabili gradul de poluare cauzat de activitățile desfășurate și necesitatea de remediere pentru aducerea amplasamentului într-o stare satisfăcătoare, care a fost definită în raportul inițial de amplasament.

Planul punctelor de monitorizare conform Aneei nr. 2 la Raportul de amplasament**A. EMISII PUNCTIFORME ÎN AER**

Nr. crt.	Simbol sursă	Zona de amplasare	Coordonate geografice
<i>Centrale termice</i>			
1	CTa1 CTa2	Coș 1 și coș 2 centrală abur LOOS	46° 00' 47.64" N 23° 32' 29.81" E
2	CTsa	Coș centrală termică administrativ	46° 00' 50.36" N 23° 32' 29.81" E
3	CTp	Coș centrală termică producție	46° 00' 47.64" N 23° 32' 29.81" E
<i>Sisteme de purificare emisii în aer</i>			
1.	PT1	Coș 1 – Linia siloz mălai, instalația de filtrare	

			46° 00'47.95" N 23° 32'29.47" E
2.	PT2	Coș 2 – Linia de alimentare silozuri malț, sistem de desprăfuire	
3.	PT3	Coș 3 – Linia de polizare, sistem de desprăfuire	
Cazane din sectorul de fierbere			
7.	Cb1, Cb2	Două coșuri de la cazanele de brasaj	46° 00'47.75" N 23° 32'29.81" E
8.	Cfil1,	Un cos de la cazanul de filtrare	
9.	Cfier	Un cos de la cazanul de fierbere	46° 00'47.64" N 23° 32'29.11" E
10	Cwhp	Un coș de la sistemul de recuperare căldură WIHRLPOOL	

B. EMISII IN APA

Nr. crt.	Simbol sursă	Zona de amplasare	Coordonate geografice
1.	Aep	Apa epurata la iesirea din stația de epurare	46° 00'49.07" N 23° 32'31.38" E
2.	AE1	Apa de suprafață amonte punct de evacuare	46° 00'52.35" N 23° 32'48.22" E
3.	AE2	Apa de suprafață aval punct de evacuare (la aprox. 200 m aval)	46° 00'53.95" N 23° 32'45.04" E
4	AP	Ape pluviale evacuate în râul Sebeș (la iesirea din separatorul de produse petroliere)	46° 00'48.94" N 23° 32'31.14" E

C. PROBE DE SOL

Simbol punct	Factor de mediu monitorizat	Zona de amplasare	Coordonate geografice
S1	Sol	Fabrica de bere Sebeș - zona Stației de epurare, lângă punctul de încărcare nămol în containere	46° 00'48.74" N 23° 32'31.77" E
S2	Sol	Fabrica de bere Sebeș - zona de descărcare borhot în mijloacele de transport (vis a vis de punctul de cântărire, lângă drumul betonat)	46° 00'47.21" N 23° 32'30.47" E
S3	Sol	Fabrica de bere Sebeș - zona de parcare	46° 00'50.36" N 23° 32'28.91" E

D. ZGOMOT

Proba Z. La limita incintei, in zona statiei de epurare .

Coordonate geografice: 46° 00'49.57" N 23° 32'31.38" E

NOTA:punctele sunt figurate în planurile anexă

Este necesară realizarea de studii pe termen lung pentru a stabili cum se poate realiza dezafectarea cu minimum de risc pentru mediu? Dacă da, faceți o listă a acestora și indicați termenele la care vor fi realizate.

Nu este cazul.

12. ASPECTE LEGATE DE AMPLASAMENTUL PE CARE SE AFLĂ INSTALAȚIA

Sunteți singurul deținător de autorizație integrată de mediu pe amplasament? Dacă da, treceți la Capitolul 13	Da.
--	-----

12.1. Sinergii

Nu este cazul

12.2. Selectarea amplasamentului

Justificați selectarea amplasamentului propus (pentru instalații noi).

<p>Motivele alegerii amplasamentului au fost :</p> <ul style="list-style-type: none"> - existenta infrastructurii necesare pe amplasament și o bună poziționare în cadrul infrastructurii naționale de drumuri și căi ferate; - posibilitatea aprovizionării cu materii prime pornind de la rețeaua deja existenta.

13. LIMITELE DE EMISIE

Inventarul emisiilor și compararea cu valorile limită de emisie stabilite/admise.

13.1. Emisii în aer asociate cu utilizarea BAT

Măsurătorile realizate la emisiile în aer

Nr. crt.	Simbol sursă	Tip de emisie, locul emisiei	Poluanți	Dimensiunile geometrice ale sursei	Tip sistem de purificare	Limita la emisie conform BAT sau OM 462/1993, autorizația integrată de mediu nr. AB 01/20.03.2013	Măsurători 2016 (semestrul I) mg/Nmc	Măsurători 2015 mg/Nmc	Măsurători 2014 mg/Nmc
1.	PT1	Coș 1 – Linia siloz mălai, instalația de filtrare Q = 5 m ³ /min	Pulberi	Tubulatură H= 20 m L x l = 1550 x 1030 mm	Filtru cu saci, 10 bucăți	20	2,2	2,2	2,3
2.	PT2	Coș 2 – Linia de alimentare silozuri malț, sistem de desprăfuire Q = 7 m ³ /min	Pulberi	Tubulatură H= 20 m L x l = 1550 x 1030 mm	Filtru cu saci, 80 bucăți	20	2,4	2,9	3,4
3.	PT3	Coș 3 – Linia de polizare, sistem de desprăfuire Q = 7 m ³ /min	Pulberi	Tubulatură H= 20 m L x l = 700 x 200 mm	Filtru cu saci, 9 bucăți	20	3,3	2,0	2,1

4.	CTa1	Coș centrală abur LOOS Debit nominal gaz natural 839 mc/h x 2 Debit maxim gaze de ardere 9508 mc/h x 2	CO NOx SO ₂ pulberi	D = 1,0 m H= 12m T = 190 °C	-	100	20,48	13,62	25,58
						350	60,61	64,63	85,93
	CTa2	Funcționare 24 ore/zi		D = 1,0 m H= 12m T = 190 °C	-	5	0,61	0,68	0,8
							10,60	8,41	2,16
						77,90	81,59	97,85	
						3,43	3,59	3,37	
						0,77	0,7	0,7	
5.	CTsa1	Coș centrală termică administrativ, 2 cazane BONGIOANI, P= 2 x 0,1 MW Debit max. gaz natural consumat 2x15 mc/h Funcționare 24 ore/zi	CO NOx SO ₂ pulberi	D = 0,3 m H= 10m T = 150 °C	-	100	45,12	41,25	8,99
						350	113,86	138,22	171,20
	CTsa2					5	0,98	0,7	0,6
6.	CTp1	Coș centrală termică producție, 2 cazane ICI CALDAIE P= 2 x 0,75 MW Debit nominal gaz natural 150 mc/h x 2 Funcționare 24 ore/zi	CO NOx SO ₂ pulberi	D = 0,3 m H= 10m T = 170 °C	-	100	18,33	13,13	13,71
						350	61,28	64,61	95,81
	CTp2					5	3,44	3,24	3,38
							0,51	0,65	0,7
7.	Cb1, Cb2	Două coșuri de la cazanele de brasaj	Vapori compuși organici-COT	D1= 0,3 m H= 16m, D2 = 0,475 m H= 16 m	-	50	12,9	15,2	16,5
						50	15,1	14,8	15,2
8.	Cfil1 1	Un coș la cazanele de filtrare	Vapori compuși organici-COT	D= 0,7 m H= 16m,	-	50	8,2	8,1	7,3
9	Cfer	Un coș la cazanul de fierbere	Vapori compuși organici-COT	D = 0,7 H= 16m	-	50	15,2	18,5	19,6

			CO ₂						
10	Cwhp	WIHRLPOOL Un coș de la sistemul de separare și recuperare a trubului cald	Vapori compuși organici - COT	D = 0,6m H= 16m	-	50	8,3	9,8	10,6

Monitorizarea emisiilor în aer - propuneri

Instalația	Sursa	Poluanți	Limite admise conform legislației naționale OM 462/1993 (mg/Nmc)	Limite asociate BAT mg/Nmc	Propuneri frecvență de monitorizare
Centrala de abur LOSS (gaz metan) 2 cazane	2 coșuri cu următoarele caracteristici fizice: H = 20 m; D=1 m; viteza gazului =2,33 m/s Q = 400 mc/h; t = 190 ⁰ C	Pulberi SO _x NO _x CO	5 35 350 100 (Ordinul 462/1993, Anexa 2, punctul 4.1) O ₂ de referință 3%	-	Propunem Anual
Centrala de producție (gaz metan) 2 cazane: - Cazan 1: 750 kWh - Cazan 2: 750 kWh	2 coșuri cu următoarele caracteristici fizice: H = 10 m; D=0,5 m; viteza gazului =1,1 m/s Q = 110 mc/h; t = 170 ⁰ C	Pulberi SO _x NO _x CO	5 35 350 100 (Ordinul 462/1993, Anexa 2, punctul 4.1) O ₂ de referință 3%	-	Propunem Anual
Centrala sediu administrativ (gaz metan) 2 cazane: - Cazan 1: 100 kWh - Cazan 2: 100 kWh	2 coșuri cu următoarele caracteristici fizice: H = 10 m; D=0,5 m; viteza gazului =1,1 m/s Q = 95 mc/h; t = 110 ⁰ C	Pulberi SO _x NO _x CO	5 35 350 100 (Ordinul 462/1993, Anexa 2, punctul 4.1) O ₂ de referință 3%	-	Propunem Anual
Linia Siloz mălai	PT 1 (cod 2759) H = 20 m, Q = 5 mc/min	pulberi	50 Conform ord. 462/1993	5- 20 mg/Nmc pentru sistemele de tratare uscată Conform BAT	Propunem Semestrial
Linia de alimentare silozuri malț - Sistem de desprăfuire	PT 2 (cod 2760) H = 20 m Q = 7 mc/min	pulberi	50 Conform ord. 462/1993	5 - 20 mg/Nmc pentru sistemele de tratare uscată Conform BAT	Propunem Semestrial

Linia de polizare - sistem de desprăfuire	PT 3 (cod 2761) H = 20 m Q = 7 mc/min	pulberi	50 Conform ord. 462/1993	5 - 20 mg/Nmc pentru sistemele de tratate uscată Conform BAT	Propunem Semestrial
Cazane din sectorul de fierbere – fără instalații de depoluare –	5 coșuri de evacuare	COV	150 mg/Nmc TOC Conform ord. 462/1993	< 50 mg/Nmc TOC Conform BAT	Propunem Semestrial

Concluzii:

Rezultatele măsurătorilor la emisiile în aer, centralizate în tabelul de mai sus, relevă faptul că nu sunt înregistrate depășiri la valorile limită la emisie în aer pentru toate sursele punctiforme.

Astfel, măsurătorile sunt efectuate semestrial prin laboratoare autorizate și acreditate în acest sens, rapoartele de încercare fiind anexate prezentului raport de amplasament:

- 2014: semestrul II, rapoarte de încercare nr.: 190; 191/PA din 06.02.2015, măsurători realizate de către ECOIND București, acreditat RENAR, certificate de acreditare nr. LI 941, reînnoire în 15.12.2015
- 2015: semestrul I și II, rapoarte de încercare nr. 677; 678/PA din 15.07.2015 și 1118;1119/PA din 11.12.2015, măsurători realizate de către ECOIND București, acreditat RENAR, certificate de acreditare nr. LI 941, reînnoire în 15.12.2015
- 2016: semestrul I, rapoarte de încercare nr. 523/PA din 12.07.2016 și 524/PA din 12.07.2016, măsurători realizate de către ECOIND București, acreditat RENAR, certificate de acreditare nr. LI 941, reînnoire în 15.12.2015.

13.2. Evacuări în rețeaua de canalizare

- Nu se evacuează ape uzate în rețeaua de canalizare

Puncte de monitorizare și coordonate geografice:

Nr. crt.	Simbol sursă	Zona de amplasare	Coordonate geografice
1.	Aep	Apa epurată la ieșirea din stația de epurare	46 ⁰⁰ '49.07''N 23 ³² '31.38''E
2.	AE1	Apa de suprafață amonte punct de evacuare	46 ⁰⁰ '52.35''N 23 ³² '48.22''E
3.	AE2	Apa de suprafață aval punct de evacuare (la aprox. 200 m aval)	46 ⁰⁰ '53.95''N 23 ³² '45.04''E
4.	AP	Ape pluviale evacuate în râul Sebeș (la ieșirea din separatorul de produse petroliere)	46 ⁰⁰ '48.94''N 23 ³² '31.14''E

Indicatorii de calitate a apelor uzate evacuate

În conformitate cu autorizația de gospodărire a apelor nr. 168/19.12.2012, valorile indicatorilor de calitate ai apelor uzate la ieșirea din sistemele de epurare sunt:

Categoria apei	Indicatori de calitate	Valori admise (mg/l)	Emisii în apă 2014 (mg/l)	Emisii în apă 2015 (mg/l)
Ape uzate fecaloid-menajere și tehnologice epurate evacuate în r. Sebeș - Aep	pH	6,5-8,5	7,79	7,77
	Materii în suspensie	60,0	34,45	29,88
	CCO-Cr	125,0	48,06	50,36
	Substanțe extractibile	20,0	7,43	6,38
	Reziduu fix	2000,0	1079,16	1024,17
	CBO5	25,0	12,51	11,55
	Amoniu (NH ₄ ⁺)	3,0	1,104	1,00
	Ptotal	2,0	0,572	0,483
Ape pluviale evacuate în râul Sebeș - Ap	pH	6,5-8,5	7,25	7,3
	Produse petroliere	5,0	0,495	0,25
	Materii în suspensie	60,0	58	2

Concluzii:

Pentru apele uzate fecaloid-menajere și tehnologice epurate, monitorizarea emisiilor în apă se realizează cu frecvență **săptămânală**, din probă momentană (52 probe/an), din canalul de evacuare al apelor uzate epurate din stația de epurare, pentru următorii parametri: **pH, materii în suspensie, CCO-Cr, substanțe extractibile, reziduu fix**. Totodată, cu frecvență **lunară**, din probă momentană (12 probe/an) pentru următorii parametri: **CBO5, amoniu și P total**.

Monitorizarea calității apei uzate evacuate în râul Sebeș arată că sunt respectate valorile limită impuse prin autorizația de gospodărire a apelor nr. 168/19.12.2012. Rezultatele se transmit lunar către Administrația Bzinală de Apă Mureș –SGA Alba.

Parametrul	Limita admisibilă cf. NTPA 001/2002, (mg/l)	Punct de prelevare	Frecvența de monitorizare
pH	6,5 – 8,5	Punctul de prelevare al probelor: la evacuarea din separatorul de produse petroliere	Conform autorizației autorizației de gospodărire a apelor
Materii în suspensie	60		
Produse petroliere	5		

În cadrul Raportului de amplasament, întocmit în 2012, a fost analizată și calitatea apei de suprafață în care sunt evacuate apele uzate epurate din cadrul fabricii de bere. Au fost prelevate probe de apă din 3 puncte stabilite astfel încât să poată fi evidențiat aportul fabricii de bere, și anume:

- apă uzată epurată la ieșirea din Stația de epurare

- apă de suprafață amonte Fabrica de bere Sebeș
- apă de suprafață aval punct de evacuare din Stația de epurare (la aproximativ 200 m)

Având în vedere monitorizarea strictă realizată la evacuarea apelor uzate în râul Sebeș, nu se consider necesară monitorizarea suplimentară a apei de suprafață amonte și aval de obiectiv.

13.3. Emisii în cursuri de apă de suprafață (după epurarea proprie)

Substanța	Categoria apei	Puncte de emisie	Limita de emisie cf. NTPA-002 și HG 351/2005 și AGA mg/dm ³
pH	Ape uzate fecaloid-menajere și tehnologice epurate evacuate în r. Sebeș	R. Sebes	6,5 – 8,5
Reziduu fix		R. Sebes	2000
Materii în suspensie		R. Sebes	60
CCO-Cr		R. Sebes	125
CBO ₅		R. Sebes	25
Substanțe extractibile		R. Sebes	20
NH ₄ ⁺		R. Sebes	3,0
Fosfor total		R. Sebes	2,0
pH	Ape pluviale evacuate în r. Sebeș	R. Sebes	6,5 – 8,5
Produse petroliere		R. Sebes	5,0
Materii în suspensie		R. Sebes	60

Conform Autorizației de Gospodărire a Apelor nr. 10 din 26.01.2012, anual se vor determina următorii indicatori: cloruri, sulfatați, azotiți (NO₂⁻), azotați (NO₃⁻).

Nivelul de emisii asociat cu BAT:

Parametrul	Concentrația (mg/l)
CBO ₅	<25
CCO-Cr	<125
TSS	<50
pH	6-9
Ulei sau grăsimi	<10
Total N	<10
Total P	0,4 -5
Cele mai bune niveluri pentru CBO ₅ și CCO-Cr pot fi atinse, dar nu este totdeauna posibil, sau nu sunt fiabile costurile pentru a obține valorile pentru azot total sau fosfor total în perspectiva condițiilor locale	

Valorile impuse sunt cele din legislația națională, armonizată cu legislația europeană.

13.4. Poluanți analizați pentru sol

Coordonatele punctelor de prelevare pentru sol:

Simbol punct	Factor de mediu monitorizat	Zona de amplasare	Coordonate geografice
S1	Sol	Fabrica de bere Sebeș - zona Stației de epurare, lângă punctul de încărcare nămol în containere	N 46. 01464 ⁰ E 23. 56422 ⁰
S2	Sol	Fabrica de bere Sebeș - zona de descărcare borhot în mijloacele de transport (vis a vis de punctul de cântărire, lângă drumul betonat)	N 46. 01464 ⁰ E 23. 56422 ⁰
S3	Sol	Fabrica de bere Sebeș - zona de parcare	N 46. 01464 ⁰ E 23. 56422 ⁰

Conform autorizației integrate de mediu nr. AB 1 din 20.03.2013, monitorizarea urmelor de poluanți pe sol se va realiza la fiecare 10 ani, în punctele stabilite în raportul de amplasament.

Conform Rapoartelor de încercare nr. 121355/18.07.2012, 121356/18.07.2012 și 121357/13.07.2012 emise de laboratorul WESSLING România SRL valorile parametrilor analizați sunt:

Indicatori	Unitatea de masura	Metoda de analiză	Punct de recoltare (probe medii la 30 cm)		
			S1	S2	S3
Azot amoniacal	mgNH ₄ ⁺ /Kg	SR EN 12457- 2: 2003 SR EN 13370 : 2004 SR ISO 7150 – 1: 2001	12,9	0,50	-
Azotiți	mg/Kg	SR EN 12457- 2: 2003 SR EN 12506 : 2004 SR EN 26777 : 2006	4,18	2,63	-

Azotați	mg/Kg	SR EN 12457- 2: 2003 SR EN ISO 10304- 1:2009 EPA Method 9056:1994	<50	249	-
Azot Kjeldahl	mg/Kg	SR EN 13342:2002	1160	1950	-
Fosfor total	mg/Kg	EPA Method 3051A:2007, SR EN ISO 11885:2009	614	698	-
Plumb	mg/Kg	EPA Method 3051A:2007, SR EN ISO 11885:2009	-	-	14,7
PAH Naftalină Fenantren Antracen Fluoranten Piren Benz (a)antracen Crisen Benzo(b)fluoranten Benzo(k)fluoranten Benz(e)piren Benz(a)piren Indeno(1,2,3,- cd)piren Benz(g, h, i)perilen Total PAH	mg/Kg	EPA Method 8270C:1996			0,011 0,008 0,005 <0,0025 0,004 <0,0025 <0,0025 <0,0025 <0,0025 <0,0025 <0,0025 <0,0025 <0,0325

14. IMPACT

14.1. Evaluarea impactului emisiilor asupra mediului

Evaluarea impactului asupra mediului a emisiilor rezultate din activitățile desfășurate în cadrul fabricii de producție a berii a fost realizată pe baza următoarelor:

- Rezultatele monitorizării calității aerului în Sebeș efectuate de către APM;
- Investigațiile asupra emisiilor în aer de la sursele dirijate, investigarea calității solului, a apelor evacuate și apelor de suprafață, conform Raport de Amplasament
- Raport privind impactul asupra mediului 2012 pentru modificările aduse instalației.

14.2. Localizarea receptorilor, a surselor de emisii și a punctelor de monitorizare

Apa

Impactul potențial se poate manifesta asupra:

- Apei subterane: posibile evacuări de produse toxice rezultate în urma unui incendiu și posibile evacuări accidentale de ape uzate
- Apei de suprafață: evacuări accidentale pe sol a substanțelor utilizate (combustibili, uleiuri minerale, produse de spălare), defecțiuni la rețeaua de canalizare, disfuncționalități în funcționarea stației de epurare.

Impactul prognozat este redus, fără influențe majore asupra calității freaticului.

În condiții normale de funcționare sau în cazul unor riscuri previzibile impactul este nesemnificativ.

Impactul prognozat negativ se poate manifesta doar în situații excepționale de incendiu, sau evacuări accidentale de mari proporții, ce depășesc capacitatea de reținere a sistemelor de prevenire, cu șanse foarte reduse de producere.

Se impune monitorizarea permanentă apelor uzate evacuate din stația de epurare pentru prevenirea impurificarea râului Sebeș cu substanțe organice datorită unei posibile încărcări ridicate a efluentului evacuat.

Aerul

Calculul teoretic al emisiilor conform Raportului la studiul de evaluare a impactului - 2012

Emisii dirijate - Emisii de praf de la silozurile de cereale

Poluant	Valoare BAT pentru pulberile tratate uscat	Linia siloz mălai, instalația de filtrare coșurile PT1/1,2,3, Q = 5 m ³ /min		Linia de alimentare silozuri malț, sistem de desprăfuire Coșurile PT2/1,2,3,4 Q = 7 m ³ /min		Linia de polizare, sistem de desprăfuire Coș PT3 Q = 7 m ³ /min	
		g / h	g/s	g / h	g/s	g / h	g/s
<i>Pulberi</i>	<i>5 - 20 mg/mc</i>	6,0	0,0017	8,4	0,0023	8,4	0,0023

Centralizarea calculelor pentru centralele termice se vor prezenta în tabelul de mai jos.

Denumirea sursei	Poluant	Debit masic (g/h)	Debit gaze/aer impurificat (Nmc/h)	Concentrația în emisie (mg/Nmc)	Limita la emisie (mg/Nmc)
Centrală abur LOOS coșurile CTa1, CTa2	NOx	4172 g/h	10.068 x 2 mc/h	207	350
	CO	1490 g/h		74	100
	NMVOC	149 g/h		7,4	-
	SOx	29,8 g/h		1,5	35
	PM10	29,8 g/h		1,5	5
Coș centrală termică producție, coș CTp,	NOx	746,2g/h	1800 x2 mc/h	207	350
	CO	266,5 g/h		74	100
	NMVOC	26,65 g/h		7,4	-
	SOx	5,33 g/h		1,5	35
	PM10	5,33 g/h		1,5	5
Coș centrală termică sediu administrativ, coș CTsa	NOx	70 g/h	168 x 2 mc/h	207	350
	CO	25 g/h		74	100
	NMVOC	2,5 g/h		7,4	-
	SOx	0,5 g/h		1,5	35
	PM10	0,5 g/h		1,5	5

Surse mobile

Tipurile de poluanți și factorii de emisie indicate de metodologia CORINAIR 2009 sunt:

Grupe de poluanți	Tipuri de poluanți	Factori de emisie / valori medii pentru vehicule grele, combustibil motorină (g/kg combustibil)	Nr. tabel din CORINAIR 2009 1-a-b – transport rutier cod NFR : 1.A.3.b.iii cod SNAP: 0703
Precursori ai ozonului	CO	8,0	3.5
	NO_x (NO și NO ₂ exprimați ca NO ₂)	37,0	3.6
	NMVOC (alcani, alchene, alchine, aldehide, cetone, cicloalcani, compuși aromatici)	1,6	3.6
Gaze cu efect de sera	CO₂	3,140 kg CO₂/kg combustibil	3.11 3.7
	N₂O	0,061	
Substanțe acidifiante	NH₃ SO₂	0,015	3.7
Particule materiale	PM = PM_{2,5} (particulele cu diametrul mai mare de 2,5μm sunt considerate neglijabile)	1,2	3.6
Substanțe carcinogene	PAH (hidrocarburi aromatice policiclice incluzând: indeno(1,2,3-cd)pirene, benzo(k)fluoranthene, benzo(b)fluoranthene)	7,9E-06	3.8
	POP (compuși organici persistenti: benzo(g,h,i)perilene, fluoranthene, benzo(a)pirene)	3,44E-05	3.8
Substanțe toxice	dioxine (dioxine dibenzoclorinate - PCDD)	3,08E-05	3.9
	furani (dibenzofurani policlorurati – PCDF)	5,1E-06	3.9
Metale grele	Pb, Cd, Cu, Cr, Ni, SE, Zn	3,25E-05	3.10

Consumul de motorină pentru vehicule grele, conform CORINAIR 2009, tabel 3.13 – **240 g/km**

Emisia de SO₂:

$E_{SO_2,m} = 2 k_{S,m} FC m$, unde:

$E_{SO_2,m}$ = emisia de SO₂ per combustibil m [g],

$k_{S,m}$ = greutatea relativa a sulfului conținut de combustibilul tip m [g/g fuel],

FCm = consumul de combustibil m [g].

Calculul imisiilor poluatilor generati de sursele fixe

S-a făcut studiu de dispersie al poluanților pentru determinarea modului de repartiție al acestora în atmosferă raportat la condițiile climatice locale și de amplasament. Modelul de dispersie este prezentat în Anexa nr. 1.

Studiul de dispersie al poluanților atmosferici s-a făcut cu programul **SIMGP v.4.1**. Acest program simulează transportul de gaze și pulberi și calculează pentru acestea concentrații medii pentru diferite perioade de timp.

Programul calculează și probabilitățile de depășire a concentrațiilor maxime admisibile pentru 30' sau 1h considerate pentru intervalele mari de timp de mediere a calculelor, de regulă pentru concentrații medii lunare, sezoniere, anuale sau multianuală.

Rezultatele calculelor de dispersie prezentate în anexa la prezentul studiu, respectiv concentrațiile maxime la nivelul solului, se prezintă comparativ cu valorile limită și, după caz, cu pragurile de alertă conform Legea nr. 104/2011.

Valorile limită în imisie ale principalilor poluanți:

Poluant	Act normativ	Valori limită ($\mu\text{g}/\text{m}^3$)			
		Medie orară	Medie zilnică (24h)	Medie anuală	Prag de alertă
SO ₂	Legea 104/2011	350 - pentru protecția sănătății umane	125 - pentru protecția sănătății umane	20 - pentru protecția ecosistemelor	500
NO _x		200 - pentru protecția sănătății umane		40 - pentru protecția sănătății umane 30 - pentru protecția vegetației	400
PM10			50 - pentru protecția sănătății umane	40 - pentru protecția sănătății umane	
Pb				0,5 - pentru protecția sănătății umane	
Benzen				5 - pentru protecția sănătății umane	
CO				10.000/8h - pentru protecția sănătății umane	
Metale grele, din PM10 pe un an calendaristic, valori țintă: As, Cd,	Legea 104/2011	6 ng/m³ 5 ng/m³ 20 ng/m³			

Ni					
Benzo (a) piren		1 ng/m ³			

Comparație între concentrațiile maxime și valorile limită

Distanța față de sursă/limita perimetrului platformei (m)	Concentrația/plaja de concentrații (μg/mc)	Pragul de alertă pentru sănătate (PA) (μg/mc)	Valoarea limită-prag de intervenție pentru sănătate (VLP) (μg/mc)	Valoarea limită de protecție a vegetației/ecosisteme (μg/mc)	Observații
NO2	5,6 la distanța de 1000 m de sursă pe direcția NE și 3,2 la 800 m de sursă pe direcția S .	500, măsurat timp de 3 ore consecutive	40/an calendaristic	30/an calendaristic	Concentrația maximă este mai mică decât limita admisibilă pe an
SO2	0,042 la distanța de 1000 m de sursă pe direcția NE, 0,026 la 800 m de sursă pe direcția S .	400 măsurat timp de 3 ore consecutive		20 /an calendaristic și iarna	Concentrația maximă este mai mică decât limita admisibilă pe an
CO	1,4 la distanța de 1000 m de sursă pe direcția NE , 1,5 la 800 m de sursă pe direcția S și 0,9 la 1000 m pe direcția NV.	-	10000/8 h	-	
Pulberi de la cazane	0,042 la distanța de 1000 m de sursă pe direcția NE , 0,024 la 800 m de sursă pe direcția S .		40/an		Concentrația maximă este mai mică decât limita admisibilă
Pulberi de la sistemul de descărcare a silozurilor	1,96 la distanța de 75 m de sursă		50/zi		Concentrația maximă este mai mică decât limita admisibilă orară

Datele din tabele indică o concentrație în imisie sub limitele admise de standardele de mediu.

Măsurile de reducere a emisiilor de miros vor face ca impactul acestora să fie redus.

Dispersia pulberilor de la silozuri

Deoarece punctele de emisie sunt relativ apropiate se considera un singur punct.

Rezultatele calculului de dispersie Pulberi												
Rezultatele calculului de dispersie pulberi - timp de mediere: 1h												
Date tehnice ale sursei, meteo si de teren (pentru date introduse)												
Poluant	:	PM10	Temperatura gazelor in cos	:	20.0	[°C]						
CMA 1h	:	50.0 [ug/mc]	Temperatura medie a aerului	:	8.0	[°C]						
Rata de emisie	:	.006 [g/s]	Viteza medie orara a vantului	:	3.5	[m/s]						
Inaltimea fizica a sursei	:	20.0 [m]	Stabilitatea atmosferica	:	6							
Diametrul gurii cosului	:	1.5 [m]	Inversiunea termica	:	infinita							
Viteza gazelor in cos	:	.2 [m/s]	Tip teren dispersie	:	rural							
Concentratii calculate pe axa vantului pentru datele introduse cat si pentru alte stari meteo - timp de mediere: 1h [ug/mc]												
Distanța	Stab	6	Stab	1	Stab	2	Stab	3	Stab	4	Stab	5
[m]	Vvint	3.5	Vvint	1.5	Vvint	2	Vvint	3	Vvint	3.5	Vvint	2.5
0.0		0.00		0.00		0.00		0.00		0.00		0.00
200.0		0.00		0.64		0.88		0.80		0.50		0.00
400.0		0.00		0.18		0.29		0.38		0.51		0.13
600.0		0.03		0.08		0.14		0.20		0.32		0.30
800.0		0.09		0.05		0.08		0.12		0.22		0.31
1000.0		0.14		0.03		0.05		0.08		0.16		0.28
1200.0		0.16		0.02		0.04		0.06		0.12		0.23
1400.0		0.17		0.02		0.03		0.04		0.10		0.20
1600.0		0.17		0.01		0.02		0.03		0.08		0.17
1800.0		0.16		0.01		0.02		0.03		0.07		0.15
2000.0		0.15		0.01		0.01		0.02		0.06		0.13
Conc Max		0.17		1.96		1.26		0.82		0.61		0.32
X Max		1409.0		75.0		122.0		183.0		273.0		720.0
Hefectiv		--		--		--		--		--		--

Dispersia poluanților de la centralele termice

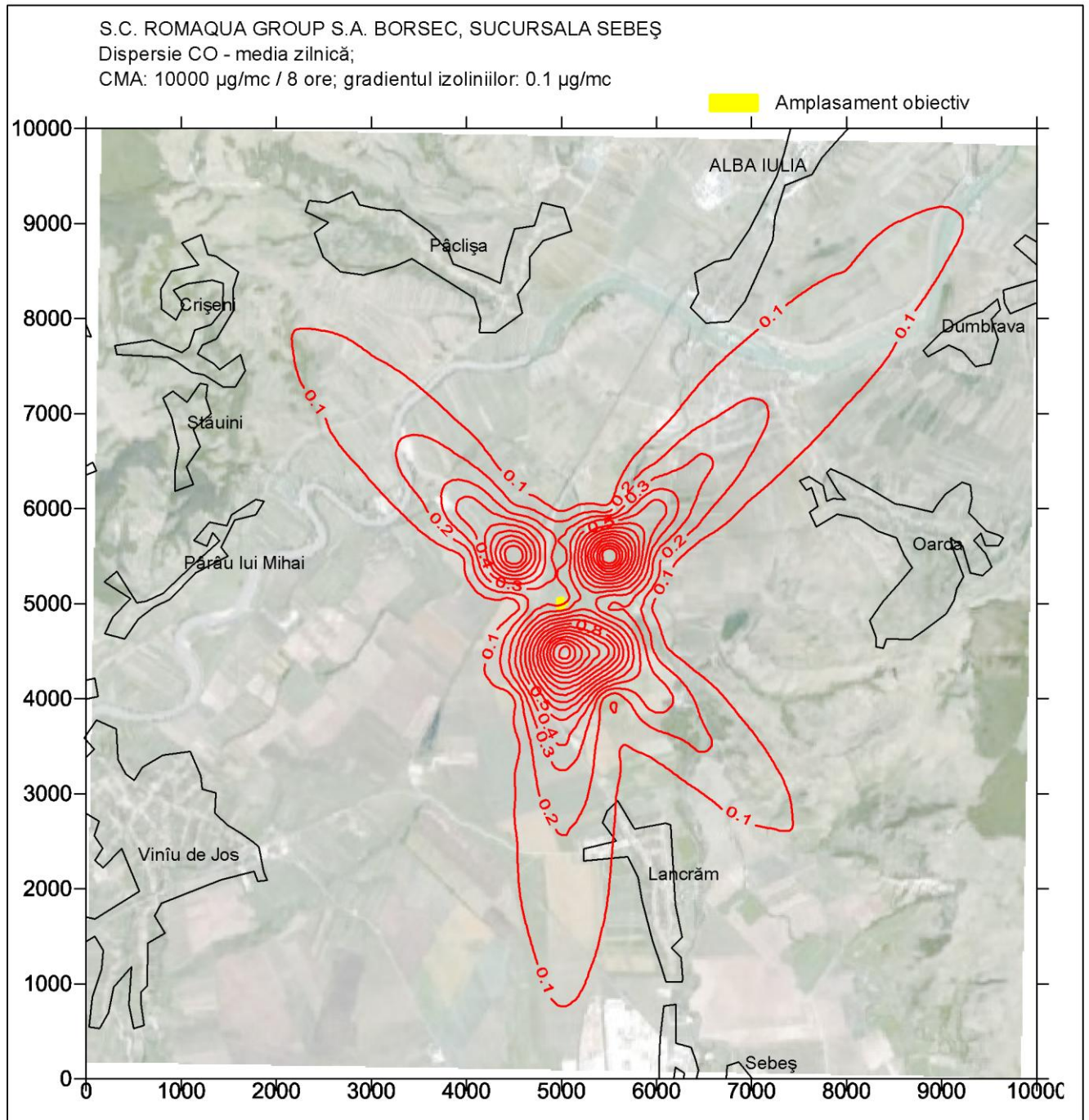

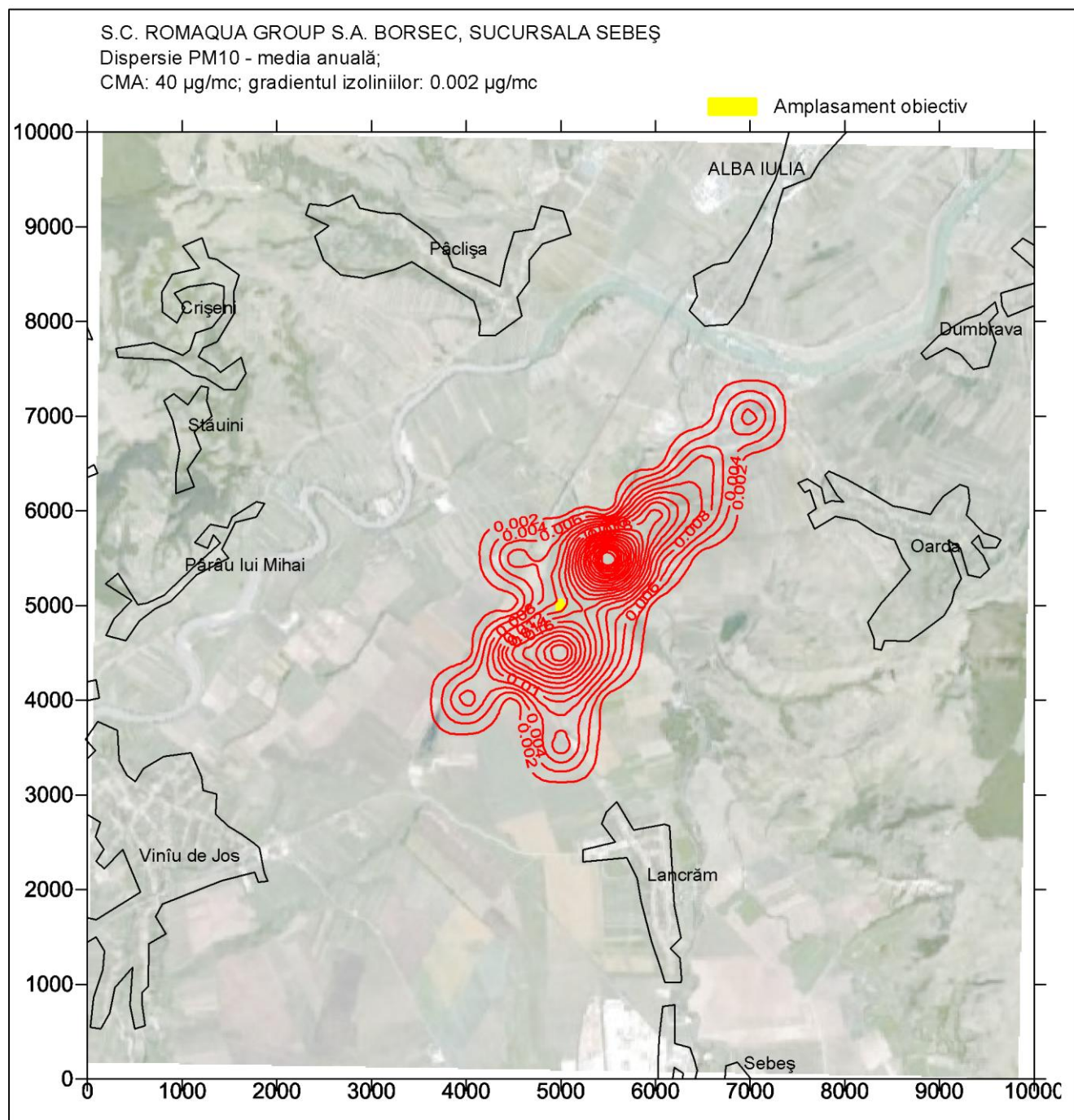

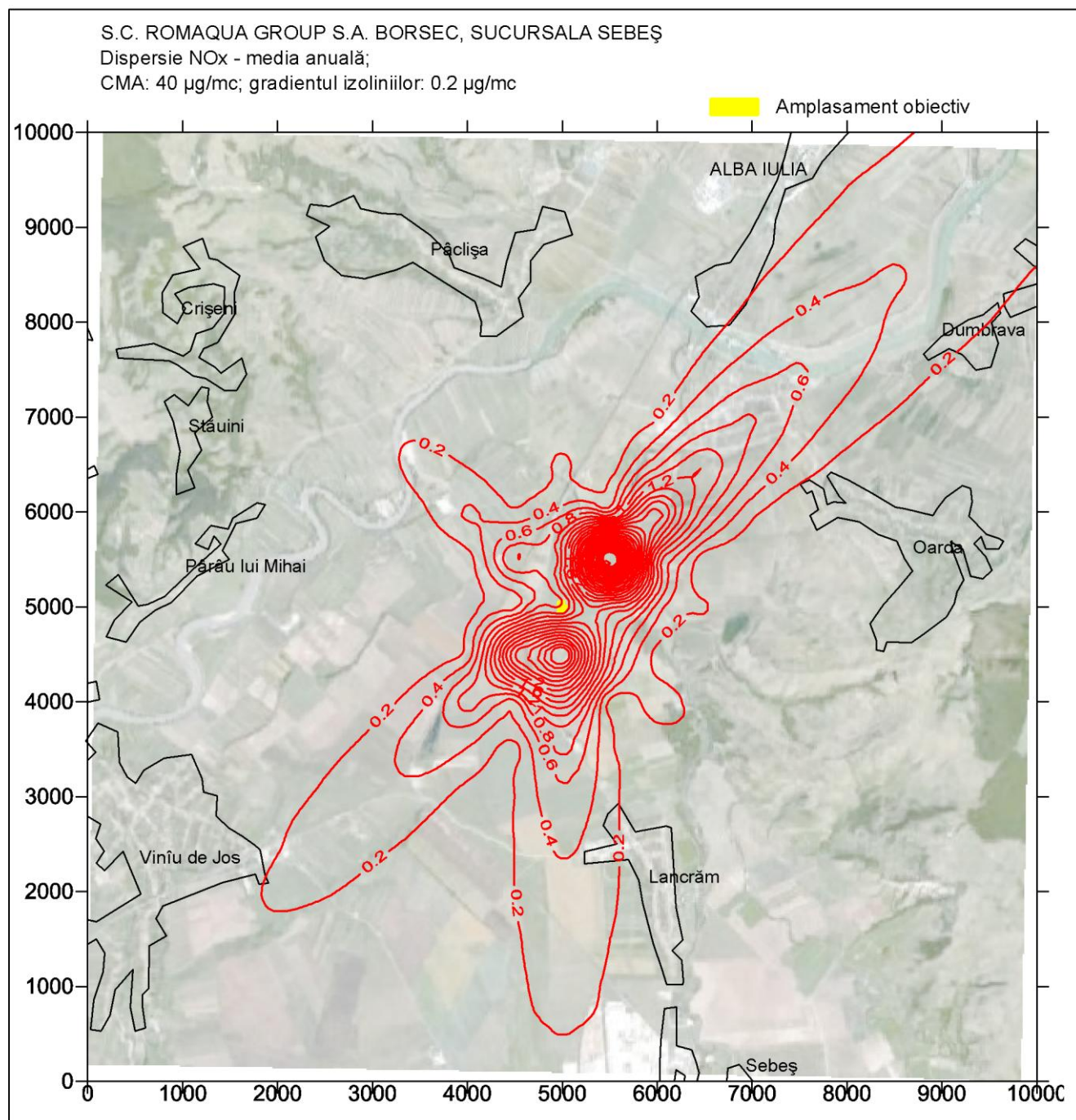

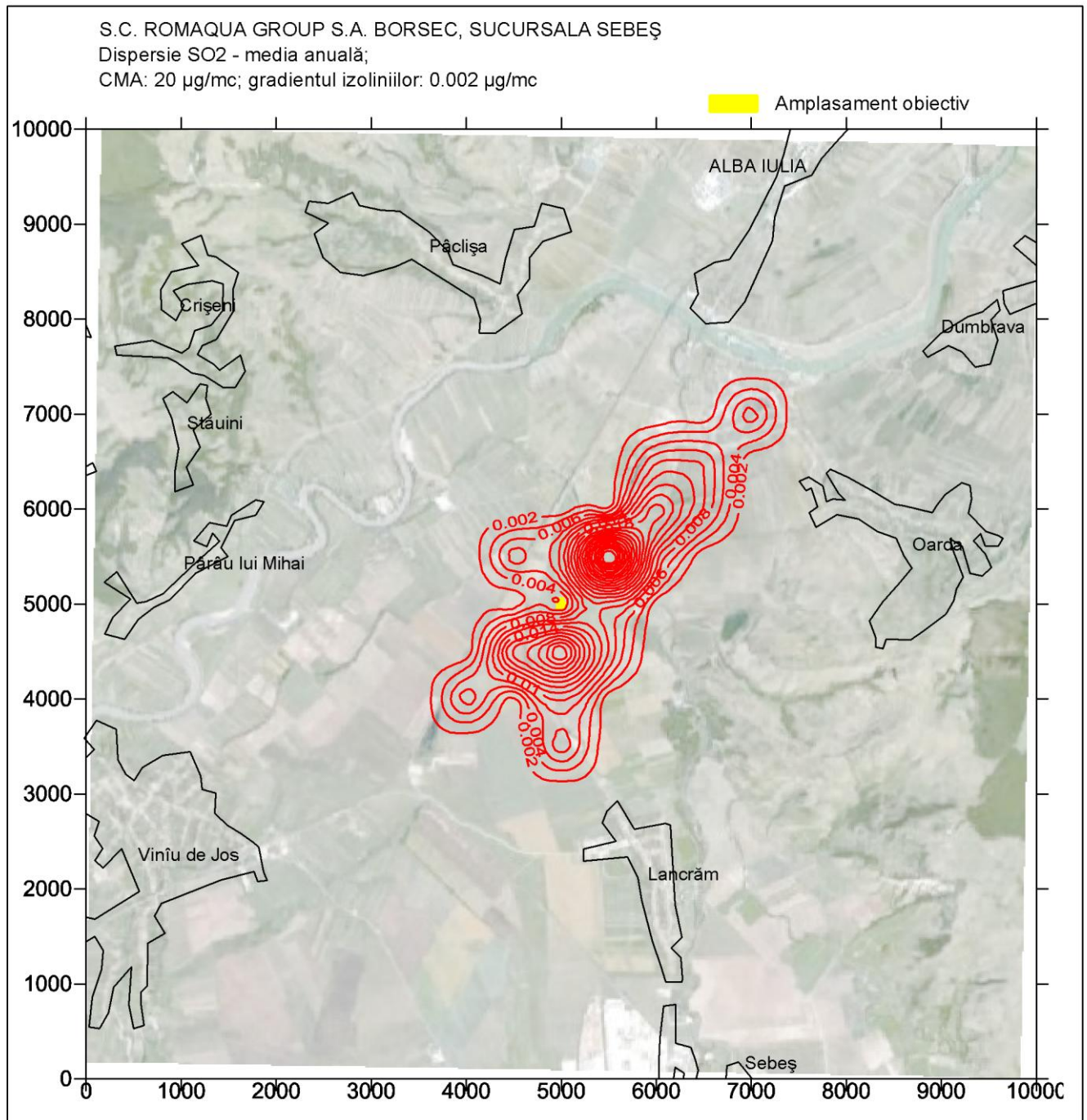

Solul

Având în vedere măsurile luate în cadrul obiectivului impactul potențial asupra solului și subsolului este nesemnificativ în condiții de funcționare normală și de risc previzibil.

14.3. Habitate speciale

Cerința	Răspuns (Da/Nu / identificați / confirmați includerea, dacă este cazul)
Ați identificat Situri de Interes Comunitar (Natura 2000), arii naturale protejate, zone speciale de conservare, care pot fi afectate de operațiile la care s-a făcut referire în Solicitare sau în evaluarea dumneavoastră de	Amplasamentul se află la o distanță de 1,5 km de Situl de Importanță Comunitară SCI-ul Podișul Secașelor. Podișul Secașelor (ROSCI0211) a fost desemnat prin Ordin nr. 2387/2011 pentru modificarea Ordinului ministrului mediului și dezvoltării durabile nr. 1.964/2007 privind instituirea regimului de arie naturală protejată a siturilor de importanță comunitară, ca parte integrantă

impact de mai sus?	a rețelei ecologice europene Natura 2000 în România. Situl se întinde pe o suprafață de 7014 ha, și se află pe teritoriul administrativ al județelor Alba și Sibiu. SPA “Piemontul Munților Metaliferi – Vii” (ROSPA0139) a fost desemnat prin H.G. nr. 971/2011 pentru modificarea și completarea H.G.1284/2007, privind instituirea regimului de arie naturală protejată a Ariilor de Protecție Specială Avifaunistice, ca parte integrantă a rețelei ecologice europene Natura 2000 în România. Aria Specială de Protecție Avifaunistică “ Piemontul Munților Metaliferi – Vii ” a fost propusă de către ONG “Milvus”, este în suprafață de 8.388 ha și se întinde pe teritoriile administrative ale județelor Alba și Hunedoara.
Ați furnizat anterior informații legate de Directiva Habitate, pentru, SEVESO sau în alt scop?	Nu.
Există obiective de conservare pentru oricare din zonele identificate? (D/N, vă rugăm enumerați)	Da. Nu au fost disponibile planurile de management pentru aceste arii. Obiectivele de conservare ale siturilor Natura 2000 sunt incluse în formularele standard specifice fiecărei arii naturale protejate.
Realizând evaluarea BAT pentru emisii, sunt emisiile rezultate din activitățile dumneavoastră apropiate de sau depășesc nivelul identificat ca posibil să aibă un impact semnificativ asupra Zonelor Europene? Nu uitați să luați în considerare nivelul de fond și emisiile existente provenite din alte zone sau proiecte.	Nu. Fermentația berii <i>Pentru faza de fermentație, există 16 tancuri a 3750 hl, închise, din care în urma derulării procesului specific de producție rezultă emisii de CO₂ și COV - ca etanol.</i> Folosind factorii de emisie din metodologia AP-42 cap 9.12.1.2., și ținând cont de cantitatea maximă ce poate fi fermentată, se estimează o emisie de: -CO ₂ : 0,16g/s, -COV: 0,15g/s. Tancurile sunt prevăzute cu instalație de recuperare CO ₂ , care transferă dioxidul la stația de recuperare și lichefiere CO ₂ , în tancul de stocare CO ₂ de unde se refolosește în producție. În acest fel, cantitățile estimate mai sus sunt valorificate. Din datele disponibile nu rezultă depășirea limitelor de calitate a aerului pentru zone protejate și ecosisteme.

Situl de Importanță Comunitară - “Podișul Secașelor” (ROSCI0211)

Podișul Secașelor (ROSCI0211) a fost desemnat prin Ordin nr. 2387/2011 pentru modificarea Ordinului ministrului mediului și dezvoltării durabile nr. 1.964/2007 privind instituirea regimului de arie naturală protejată a siturilor de importanță comunitară, ca parte integrantă a rețelei ecologice europene Natura 2000 în România. Situl se întinde pe o suprafață de 7014 ha, și se află pe teritoriul administrativ al județelor Alba și Sibiu. **Proiectul** se află la o distanță de 1,5 km de Situl de Importanță Comunitară SCI-ul Podișul Secașelor.

Caracteristicile sitului:

SCI-ul Podișul Secașelor se suprapune din punct de vedere teritorial-administrativ peste teritoriul aparținând la două județe: Alba și Sibiu. Teritoriul SCI-ului aparținând județului Alba este situat la limita Ținutului Piemonturilor Vestice cu cea a Subcarpaților Interni ai Transilvaniei, districtul Piemontului colinar al Apoldului. Din punct de vedere geologic, în această zonă se găsesc depozite din Cretacicul Inferior și Superior, Neogen și Cuaternar (depozite panoniene constituite din complexe marno-argiloase, gresii friabile și pietrișuri). Principalele cursuri de apă din zonă sunt: Secașul Târnavei și Secașul Sebeșului.

Zona SCI-ului aparținând județului Sibiu ocupă partea sud-estică a Podișului Secașelor. Principalele cursuri de apă sunt Roșia de Secaș, Visa, Sângătin.

După Koppen, SCI-ul face parte din provincia climatică D.f.b.k.

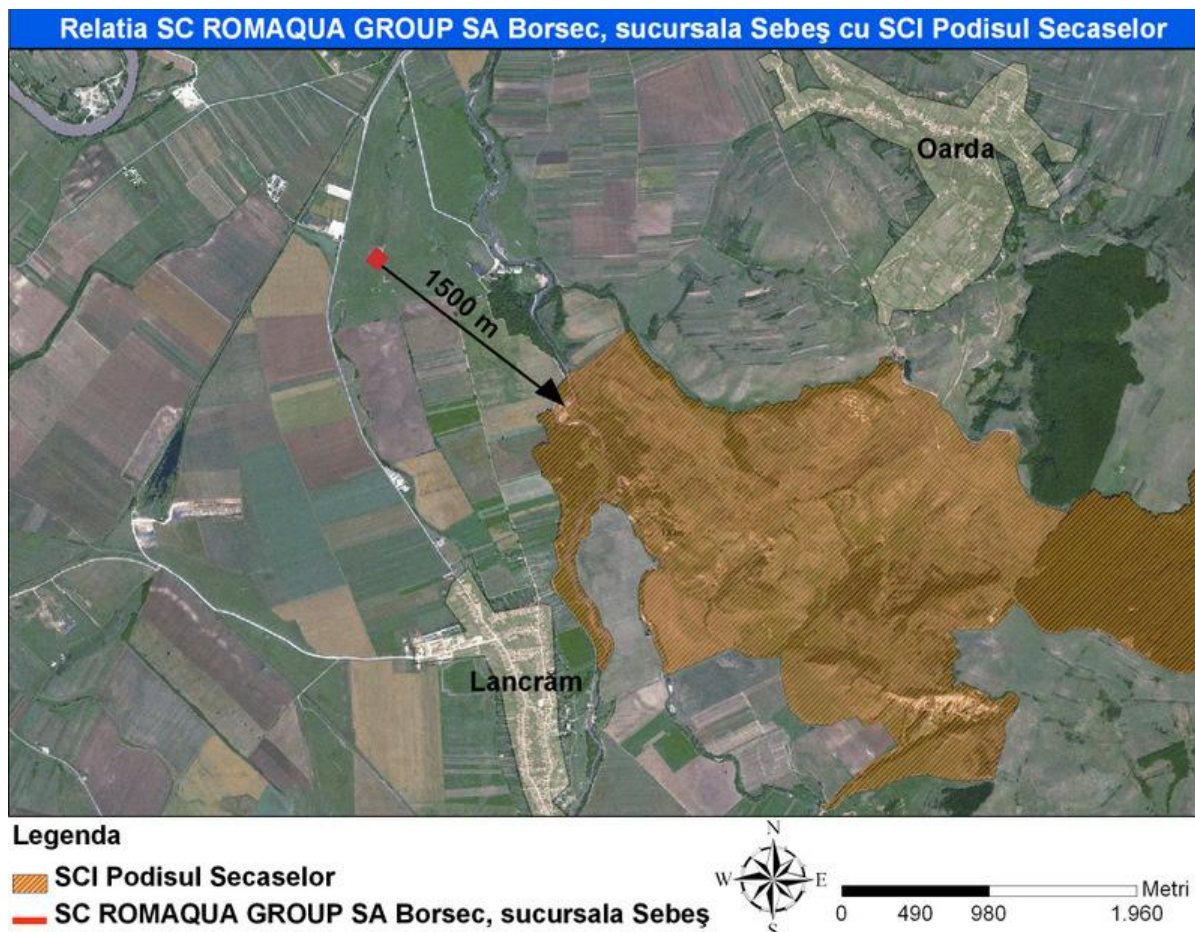

Fig. 1. – Localizarea amplasamentului în raport cu SCI „Podișul Secaşelor”

Aria de Protecție Specială Avifaunistică - “Piemontul Munților Metaliferi – Vii” (ROSPA0139)

SPA “Piemontul Munților Metaliferi – Vii” (ROSPA0139) a fost desemnat prin H.G. nr. 971/2011 pentru modificarea și completarea H.G.1284/2007, privind instituirea regimului de arie naturală protejată a Ariilor de Protecție Specială Avifaunistice, ca parte integrantă a rețelei ecologice europene Natura 2000 în România.

Aria Specială de Protecție Avifaunistică “Piemontul Munților Metaliferi – Vii” a fost propusă de către ONG “Milvus”, este în suprafață de 8.388 ha și se întinde pe teritoriile administrative ale județelor Alba și Hunedoara.

Caracteristicile sitului:

Situl se încadrează în regiunea biogeografică continentală. În sud-est situl este mărginit de Valea Râului Mureș și localitățile aferente acesteia dintre Rapoltu Mare în sud, sud-est și Vințu de Jos-Alba Iulia în nord, nord-est. La vest situl este mărginit de Munții Metaliferi. Cuprinde în principal zone forestiere dar și un mozaic de pășuni, fânețe (mai ales în partea estică), terenuri arabile și tufărișuri.

Calitate și importanță:

Această zonă se remarcă în primul rând datorită populației foarte însemnate de presură de grădină (*Emberiza hortulana*), a cărei densitate este semnificativă pentru interiorul țării. Prin desemnarea acestui sit, vom putea asigura perpetuarea speciei pe termen lung în această zonă a țării. De asemenea, este una dintre puținele zone din interiorul Transilvaniei, unde șerparul (*Circaetus gallicus*) cuibărește cu regularitate.

Mureșul și zonele adiacente, reprezintă un important culoar de migrație pentru multe specii de păsări acvatică, dar și răpitoare, dintre care se remarcă vânturelul de seară (*Falco vespertinus*). Alte specii de interes conservativ care cuibăresc în zonă sunt acvila țipătoare mică (*Aquila pomarina*), barza neagră (*Ciconia nigra*) și buha (*Bubo bubo*).

Vulnerabilitate:

Defrișările în apropierea cuiburilor de specii răpitoare (de interes conservativ) sau de barză neagră, agricultura intensivă, chimizarea excesivă, extinderea semnificativă a suprafețelor modificate antropic, schimbarea habitatului semi-natural (fânețe, pășuni), poluarea cursurilor de apă, cositul în perioada de cuibărire.

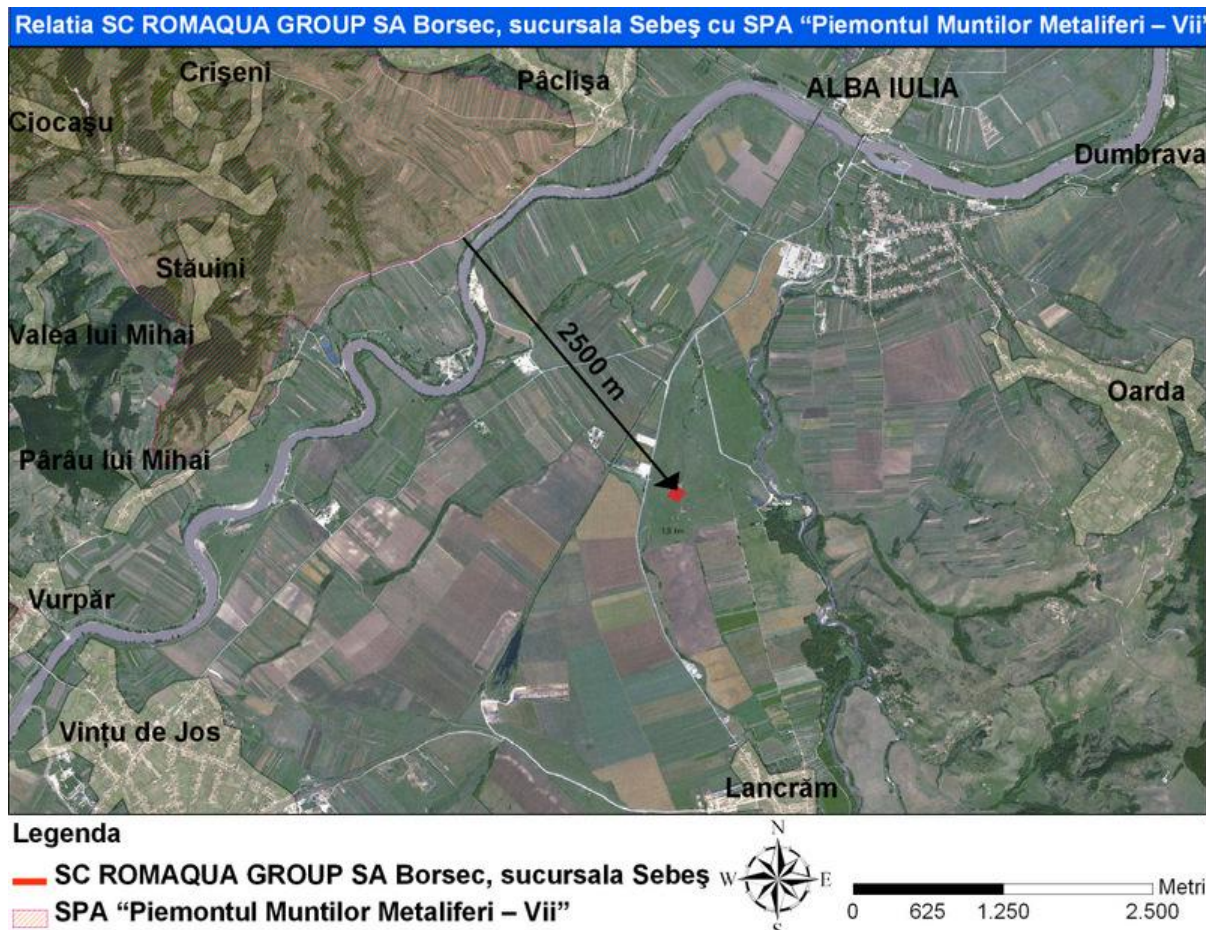

Fig. 2. – Localizarea amplasamentului în raport cu SPA "Piemontul Munților Metaliferi – Vii" (ROSPA0139)

Impactul prognozat

Ținând cont de definițiile referitoare la **degradare**, respectiv **disturbare**, enunțate anterior, posibilele impacte pe care activitatea societății îl are asupra integrității siturilor analizate sunt următoarele:

- I. Degradarea habitatelor speciilor de interes conservativ;
- II. Disturbarea speciilor de interes conservativ.

I. Degradarea habitatelor speciilor de interes conservativ

Poluarea aerului: conform cerințelor autorizației integrate de mediu existente (Autorizația integrată de mediu nr. AB 1 din 20.03.2013, emisă de Agenția pentru Protecția Mediului Alba), emisiile de la centrala termică și de la sistemul de încărcare a silozurilor sunt monitorizate periodic, valorile emisiilor încadrându-se în limitele admisibile și în limitele cerute de documentul de referință. Prin proiectul „Montare utilaje și instalații în vederea măririi capacității de producție fără afectarea structurii de rezistență”, nu sunt prognozate alte impacturi față de situația existentă pentru perioada de funcționare. Prin mărirea capacității de producție nu se produce un impact semnificativ asupra speciilor și habitatelor pentru care a fost desemnate Siturilor Natura 2000.

Poluarea apei: impactul potențial asupra apelor de suprafață și a apelor subterane nu este prognozată o altă formă de impact față de situația dată, stația de epurare având capacitatea necesară și pentru extindere. În timpul perioadei de operare a fabricii de bere degradarea habitatelor de interes conservativ pentru care au fost declarate siturile Natura 2000 – SCI "Podișul Secașelor", (ROSCI0211) Rezervația naturală Râpa Roșie și SPA "Piemontul Munților Metaliferi – Vii" (ROSPA0139) nu se

poate produce datorită faptului că activitatea se desfășoară la o distanță apreciabilă de situri, mai mare de 1,5 km. Dacă luăm în calcul caracteristicile substanțelor prezente pe amplasament și a probabilitatea redusă a acestora de a ajunge în ariile naturale protejate, considerăm că nu se poate produce un impact semnificativ asupra speciilor vizate și implicit asupra habitatelor de hrănire și/sau reproducere.

Poluarea solului: amplasamentul proiectului nu se găsește într-un Sit Natura 2000 sau o arie de interes național sau local. Prin realizarea investiției nu se produce un impact semnificativ asupra speciilor și habitatelor pentru care a fost desemnate Siturilor Natura 2000.

II. Disturbarea speciilor de interes conservativ

Zgomotul - factor disturbator

Zgomotul este un agent de disturbare care se disipează mult în mediu, deși este foarte greu de măsurat comparativ cu noxele și praful, acesta este considerat unul dintre factorii majori de poluare. Zgomotul produs de utilajele nu va afecta speciile țintă pentru care au fost declarate SPA "Piemontul Munților Metaliferi – Vii" și SCI "Podișul Secașelor" deoarece se găsește la o distanță apreciabilă de situri (mai mult de 1,5 Km). La limita incintei nivelul de zgomot, *NU* depășește 65 dB (A).

14.4. Managementul deșeurilor

Referitor la activitățile care implică eliminarea sau valorificarea deșeurilor, luați în considerare *obiectivele relevante* în tabelul următor și identificați orice măsuri suplimentare care trebuie luate în afară de cele pe care v-ați angajat deja să le realizați, în scopul aplicării BAT, în această Solicitare de obținere a autorizației integrate de mediu.

Obiectiv relevant	Măsuri suplimentare care trebuie luate
a) asigurarea că deșeul este recuperat sau eliminat fără periclitarea sănătății umane și fără utilizarea de procese sau metode care ar putea afecta mediul și mai ales fără:	
risc pentru apă, aer, sol, plante sau animale; sau	Nu este cazul.
cauzarea disconfortului prin zgomot și mirosuri; sau	Nu este cazul.
afectarea negativă a peisajului sau a locurilor de interes special;	Nu este cazul.

Referitor la obiectivul relevant

b) implementare, cât mai concret cu putință, a unui plan făcut conform prevederilor din Planul Local de Acțiune pentru protecția mediului completați tabelul următor:

Identificați orice planuri de dezvoltare realizate de autoritatea locală de planificare, inclusiv planul local pentru deșeuri	Faceți observații asupra gradului în care propunerile corespund cu conținutul unui astfel de plan
Planul Local de Acțiune pentru Mediu la nivelul județului Alba	-

15. PLANUL DE ACȚIUNI/PROGRAM DE MODERNIZARE

Obiectiv	Măsura	Data propusă pentru implementare	Costuri	Sursa de finanțare Notă
-	-	-	-	-

Nu este cazul

ANEXA 1
Certificate de înregistrare
Certificat constatator,
Organigrama societății

ANEXA 2
Avize, autorizații

ANEXA 3
Contracte