



Agenția Națională pentru Protecția Mediului

Agenția pentru Protecția Mediului Bihor

VI. PĂDURILE

(sursa de date către Direcția Silvică Bihor)

VI.1. FONDUL FORESTIER NAȚIONAL: STARE ȘI CONSECINȚE

VI.1.1. Evoluția suprafeței fondului forestier

Odată cu aplicarea legilor fondului funciar, suprafața fondului forestier proprietate publică a statului s-a restrâns de la an la an. Astfel, de la 189.500 ha fond forestier, cât erau cuprinse în amenajamentele silvice la 1 ianuarie 1990, la 31 decembrie 2017 suprafața fondului proprietate publică a statului a ajuns la 61.172 ha.

Dinamica suprafeței fondului forestier proprietate publică a statului pe ultimii 5 ani este una regresivă, excepție făcând anul 2013, când datorită apariției Legii 165/2013 a fost suspendat procesul de reconstituire a dreptului de proprietate, suprafața fiind similară cu cea de la finele anului 2012.

Tabel VI.1.1.1 Evoluția suprafeței fondului forestier proprietate publică a statului, în jud. Bihor

Suprafața fondului forestier proprietate publică a statului în anii (ha)				
2013	2014	2015	2016	2017
62.268	61.709	61.516	61.450	61.172

În ceea ce privește evoluția creșterii anuale a fondului forestier din Bihor ($m^3/ha/an$), Direcția Silvică Bihor nu dispune de date centralizate. Creșterea anuală este prezentată în amenajamentele silvice pentru fiecare subparcelă în parte, iar pe raza unui singur ocol silvic sunt mii de astfel de subparcele.

Evoluția tăierilor de masă lemnoasă este prezentată mai jos în cele două tabele care urmăresc două aspecte, unul volum de masă lemnoasă recoltat pe natură de produse (situația se referă exclusiv la pădurile proprietate publică a statului) și al doilea suprafața parcursă cu tăieri pe categorii de proprietate. Transpunerea acestor situații în $m^3/ha/an$ este nerelevantă, întrucât intensitatea intervențiilor de recoltare de masă lemnoasă diferă în funcție de natura tăierilor efectuate.

Tabel VI.1.1.2. Volum de masă lemnoasă recoltat pe natură de produse, în perioada 2012-2017

Nr. crt.	Tipul de tăiere	Volum de masă lemnoasă recolta (mii m^3)					
		2012	2013	2014	2015	2016	2017
1	Total	157,1	156,6	149,7	145,8	145,1	145,1



2	Principale	91	18,9	84,0	86,3	76,3	81,6
3	Conservare	3,7	13,9	2,8	1,1	3,0	4,8
4	Accidentale I	5,0	6,7	10,5	9,2	11,7	20,1
5	Secundare	40,8	31,9	33,6	30,2	35,6	24,9
6	Accidentale II	1,9	1,2	1,8	0,9	0,7	1,5
7	Igienă	14,7	14,0	17,0	18,2	17,8	17,9

Tabel VI.1.1.3. Suprafața parcursă cu tăieri pe categorii de proprietate, în perioada 2012-2017

Nr. crt.	Tipul de proprietate	Suprafața parcursă cu tăieri (ha)					
		2012	2013	2014	2015	2016	2017
1	Total	1402	1563	1250	1256	1224	1277
2	Proprietate publică a statului	843	1082	681	724	725	649
3	U.A.T.	419	364	444	395	353	523
4	Persoane fizice și juridice	126	114	109	137	140	102
5	Suprafețe din afara fondului forestier	14	3	16	0	6	3

VI.1.2. Distribuția pădurilor după principalele forme de relief

VI.1.2.1. Distribuția pădurilor după principalele forme de relief

Câmpie (altitudine de la 0 m la 400 m)	31,7 %
Deal (de la 400 m la 800 m)	35,5%
Munte (peste 800 m)	32,8 %

VI.1.2.2. Distribuția pădurilor pe etaje fitoclimatice



Figura VI.1.2.2.1 Distribuția pădurilor pe etaje fitoclimatice

AGENȚIA PENTRU PROTECȚIA MEDIULUI BIHOR

B-dul Dacia nr.25/A, Oradea, Cod 410464

E-mail: office@apmbh.anpm.ro; Tel. 0259.444.590; Fax. 0259.406.588

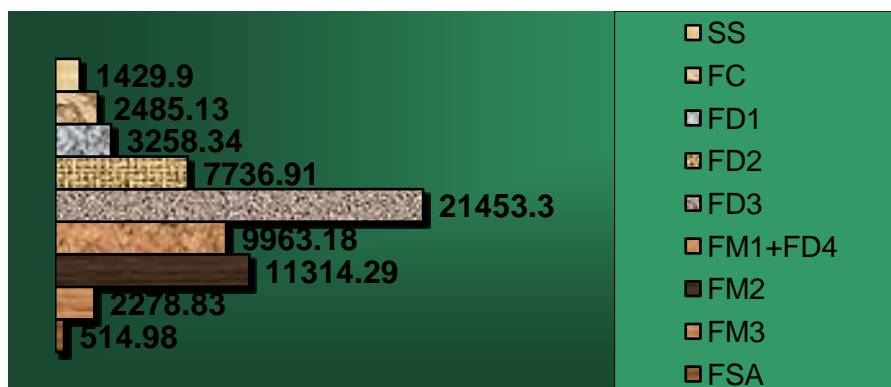

VI.1.2.3. Distribuția pădurilor pe specii și grupe de specii



Figura VI.1.2.3.1 Distribuția pădurilor pe specii și grupe de specii

VI.1.2.4. Distribuția pădurilor pe tipuri funcționale

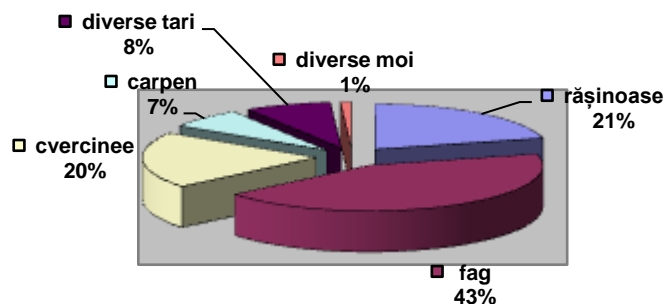

Figura VI.1.2.4.1 Distribuția pădurilor pe tipuri funcționale

VI.1.2.5. Distribuția pădurilor pe grupe de specii, după principalele forme de relief

Direcția Silvică Bihor nu dispune de date centralizate luând în considerare aceste criterii concomitent.

VI.1.2.6. Distribuția cartografică a vegetației forestiere în Bihor

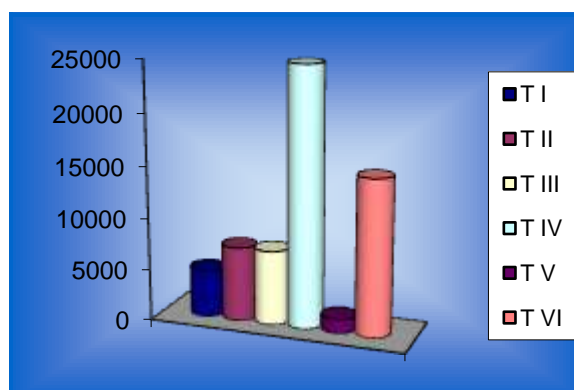
Direcția Silvică Bihor nu dispune de astfel de date centralizate.

VI.1.3. Starea de sănătate a pădurilor

În ceea ce privește volumul de lemn mort existent în pădurile administrate de Direcția Silvică Bihor nu deținem astfel de date centralizate.

Dar tăierile de igienă prevăzute în amenajamentele silvice a se aplica în anumite parcele de pădure au exact scopul de a extrage arborii uscați sau în curs de uscare, arborii ruți de vânt și de zăpadă, precum și arborii bolnavi, atacați de dăunători, afectați de poluare etc.

VI.1.4. Suprafețe de pădure regenerare în anul 2017

- Total regenerări	460 ha, din care:
Naturale	381 ha
Împăduriri	79 ha



- Total regenerări în fond forestier RNP 301 ha, din care:

Naturale 254 ha

Împăduriri 47 ha

- Total regenerări în fond forestier administrat cu contracte 159 ha, din care:

Naturale 127 ha

Împăduriri 32 ha

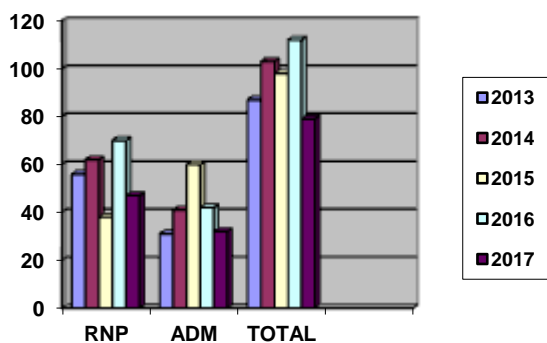

Regenerări artificiale în perioada 2013-2017

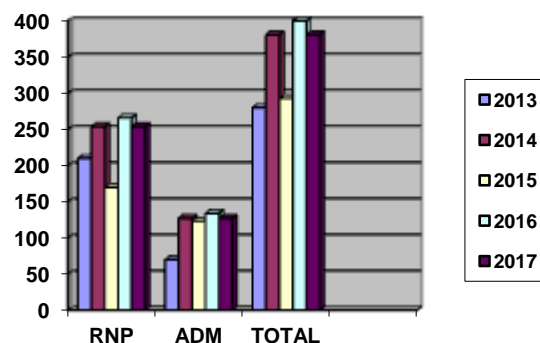

Regenerări naturale în perioada 2013-2017

VI.1.5. Zone cu deficit de vegetație forestieră și disponibilități de împădurire

Aceste zone se găsesc în raza ocoalelor silvice Tinca, Oradea, Săcueni și Marghita. Având în vedere forma de proprietate a terenurilor din zonele menționate, disponibilitatea de împădurire nu depinde doar de D.S. Bihor. Activitatea este coordonată în teritoriu de către Garda Forestieră Oradea.

VI.2. AMENINȚĂRI ȘI PRESIUNI EXERCITATE ASUPRA PĂDURILOR

VI.2.1. Suprafețe de pădure parcurse cu tăieri

- 14.421 ha - în pădurile RNP-Romsilva (inclusiv tăierile de igienă);
- 8.424 ha - în pădurile unităților administrativ teritoriale;
- 3.660 ha - în păduri proprietate privată;
- 1.410 ha - vegetație forestieră din afara fondului forestier național.

* datele se referă doar la fondul forestier aflat în administrarea RNP-Romsilva Direcția Silvică Bihor

VI.2.2. Schimbarea utilizării terenurilor

VI.2.2.1. Fragmentarea ecosistemelor

Direcția Silvică Bihor nu dispune de date centralizate.

VI.2.3. Schimbările climatice

Direcția Silvică Bihor nu dispune de date centralizate.



VI.3. TENDINȚE PROGNOZE ȘI ACȚIUNI PRIVIND GESTIONAREA DURABILĂ A PĂDURILOR

Principalele obiective pentru eficientizarea domeniului de activitate al Direcției Silvice Bihor vizează următoarele:

- 1) Aplicarea unor strategii pentru apărarea, conservarea și dezvoltarea durabilă :
 - a) a fondului forestier proprietate publică a statului;
 - b) a fondului forestier proprietate publică a unităților administrativ-teritoriale;
 - c) a fondului forestier proprietate private pe care îl administrează;
 - d) pentru gestionarea fondurilor de vânătoare și de pescuit atribuite;
 - e) pentru recoltarea, prelucrarea și valorificarea produselor specifice fondului forestier.

2) Implementarea și aplicarea în cadrul direcției silvice a programelor naționale de conservare și dezvoltare a fondului forestier, a strategiei naționale și a altor programe naționale pentru domeniul forestier.

Direcțiile de acțiune vor urmări :

- a) eficientizarea activităților;
- b) vor fi particularizate pentru fiecare activitate în parte;
- c) planificarea unor acțiuni care să rezolve problemele expuse anterior sau să atenueze impactul acestora asupra activității silvice.

Principalele direcții de acțiune necesare sunt următoarele:

- Asigurarea finanțării lucrărilor necesare gospodăririi fondului forestier proprietate publică a statului și desfășurării normale a activității;
- Extinderea fondului forestier prin aplicarea programelor existente la nivel național;
- O atenție deosebită să se acorde producerii de puieți forestier ținând seama de programele existente la nivel național;
- Dezvoltarea activității de regenerare a pădurilor în strânsă corelare cu programul de extindere a fondului forestier urmărindu-se creșterea ponderii regenerărilor naturale;
- Aplicarea unor măsuri de paza corecte, care să ducă la scăderea tăierilor ilegale, la reducerea braconajului și altor fapte păgubitoare prin îmbunătățirea modului de organizare și operativitatea acțiunilor întreprinse;
- Îmbunătățirea serviciilor de administrare a terenurilor forestiere și a serviciilor silvice pe care le oferim proprietarilor de păduri și dezvoltarea acestei activități;
- Având în vedere că recoltarea și valorificarea masei lemnoase este domeniul cel mai important de activitate se impune găsirea unor facilități care să vină în ajutorul agenților economici pentru a putea achita restanțele și datoriile curente, să respecte eșalonările la contractele de masă lemnoasă pe picior și prestări și care să ne reabiliteze din punct de vedere financiar prin reducerea și lichidarea facturilor neîncasate în termen și totodată să se respecte termenele din contracte;
- Continuarea lucrărilor la drumurile începute din fonduri extrabugetare care au o finalitate apropiată și care cresc accesibilitatea în anumite zone din fondul forestier;



AGENȚIA PENTRU PROTECȚIA MEDIULUI BIHOR

B-dul Dacia nr.25/A, Oradea, Cod 410464

E-mail: office@apmbh.anpm.ro; Tel. 0259.444.590; Fax. 0259.406.588

- Căutarea și identificarea de resurse pentru întreținerea și repararea drumurilor existente;
- Trecerea drumurilor forestiere care deserveșc în majoritate proprietari privați în administrarea autorităților locale;
- În ceea ce privește participarea cu produse la expoziții și târguri din programe și la tehnici de marketing am propune chiar o participare mai agresivă, mai ales că în momentul de față la nivel internațional se duce o politică împotriva produselor necologice, iar noi am putea profita de acest cadru general în recăștigarea unor piețe noi de desfacere;
- Având în vedere reorientarea consumatorului spre produse bio, iar fructele de pădure, ciupercile și produsele accesorii au această calitate, Direcția Silvică trebuie să pună un accent deosebit pe aceste activități și să pătrundă pe piața intracomunitară în mod activ.

Menționăm că situațiile de mai sus se referă doar la pădurile administrate de Direcția Silvică Bihor sau, în unele cazuri, doar la pădurile proprietate publică a statului.



AGENȚIA PENTRU PROTECȚIA MEDIULUI BIHOR

B-dul Dacia nr.25/A, Oradea, Cod 410464

E-mail: office@apmbh.anpm.ro; Tel. 0259.444.590; Fax. 0259.406.588