

## AGENȚIA PENTRU PROTECȚIA MEDIULUI BIHOR

RAPORT PRIVIND ACTIVITATEA DESFĂȘURATĂ ÎN LUNA  
IULIE 2024

I. Activitatea Agenției pentru Protecția Mediului Bihor se desfășoară conform legislației din domeniul protecției mediului, a atribuțiilor stabilite prin “Planul de măsuri prioritare în domeniul protecției mediului pentru anul 2024”, ale prevederilor Programului de Guvernare 2021 - 2024 în domeniul protecției mediului, a strategiilor și programelor guvernamentale sectoriale.

**II. SERVICIUL MONITORIZARE ȘI LABORATOARE****1. Calitatea aerului**

- *Monitorizarea calității aerului prin rețeaua de monitorizare automată:*

În urma implementării Acordului-cadru nr.159/26.10.2023 servicii pentru „Dezvoltarea și Optimizarea Rețelei Naționale de Monitorizare a Calității Aerului din România” (servicii de optimizare pentru echipamente și achiziție de echipamente noi) vor fi efectuate reviziile și reparațiile necesare pentru funcționarea în parametrii optimi a aparatelor și echipamentelor din stațiile automate de monitorizare a calității aerului din județul Bihor.

- *Monitorizarea calității aerului prin rețeaua de monitorizare manuală:*

În luna iulie 2024 laboratorul de analize fizico - chimice a efectuat următoarele determinări:

- pulberi sedimentabile - 10 determinari
- analize precipitații - 12 indicatori
- analize pulberi în suspensie totale (TSP 30 minute) - 5 determinări
- determinări PM10 gravimetric - stația BH1 - 31 determinări
- determinări PM10 gravimetric - stația BH3 - 31 determinări

**Concluzie:** În luna iulie nu au fost înregistrate depășiri ale concentrației maxime admise pentru poluanții determinați, conform STAS 12574/1987, Aer din zonele protejate - Condiții de calitate.

**Monitorizare influență Halda C0 - Cemtrade (depozit de deșeuri periculoase neconforme) asupra zonei locuite:**

- se monitorizează indicatorul pulberi în suspensie totale, probe medii de scurtă durată (30 minute) la punctul din Episcopia Bihor.

Nr. Crt	Data	m1 [g]	m2 [g]	V [mc]	m2-m1 [g]	TSP [mg/mc] m2-m1/v x 10 <sup>3</sup>	Valoare reglementată STAS 12574-87
1	01.07.2024	0.07995	0.08009	0.60	0.00014	0.233	0.5 [mg/mc]
2	08.07.2024	0.07834	0.07853	0.60	0.00019	0.317	
3	15.07.2024	0.07812	0.07839	0.60	0.00027	0.450	
4	22.07.2024	0.07975	0.07996	0.60	0.00021	0.350	
5	29.07.2024	0.08033	0.08055	0.60	0.00022	0.367	

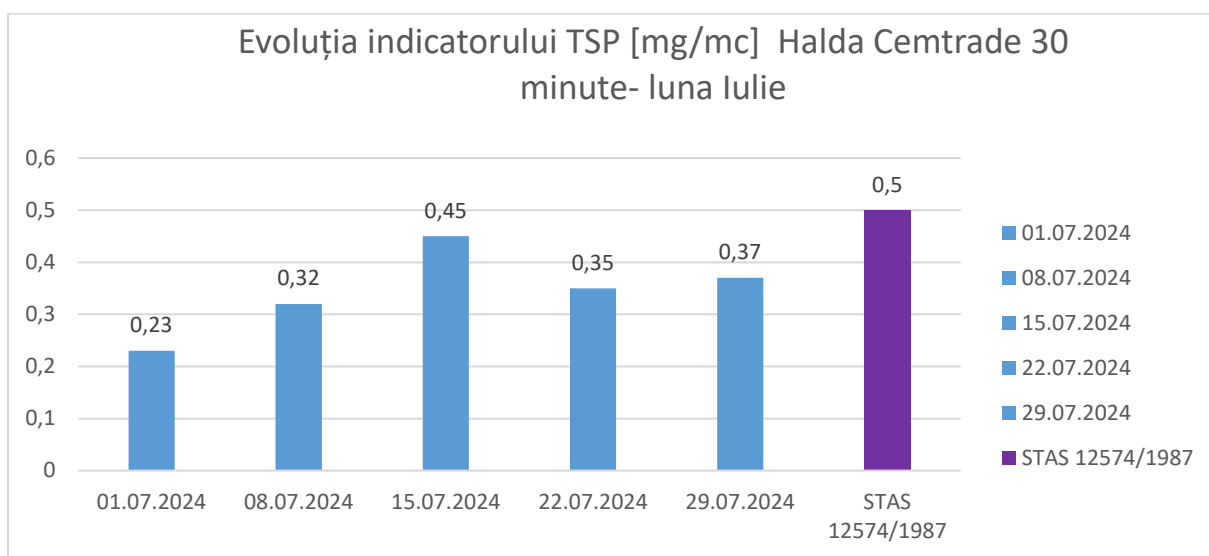

Evoluția indicatorului TSP [mg/mc] la Halda Cemtrade 30 minute, din analiza grafică reprezentată mai sus, se constată un maxim 0,45 mg/mc în data de 15.07.2024 și un minim de 0,23 mg/mc înregistrat în data de 01.07.2024.

Tendința dată de reprezentarea grafică, ne indică un vârf în data de 15.07.2024, după care s-a înregistrat o ușoară scădere a indicatorului TSP pentru luna Iulie 2024, În luna Iulie 2024 nu a fost depășită concentrația maximă admisă conform STAS 12574/1987 Aer din zonele protejate - Condiții de calitate.

**Pulberile sedimentabile** se determină în flux lent, în 10 puncte de recoltare la nivelul județului Bihor, cu o frecvență de recoltare lunară.

Amplasarea punctelor de monitorizare s-a realizat ținând cont de sursele de poluare concentrate în zonele respective.

Prin monitorizarea acestui indicator se urmărește impactul activităților desfășurate de SC Holcim (Romania) SA - Aleșd și SC Helios SA - Aștileu (în primele 4 puncte - zona industrială Aleșd), respectiv de platforma industrială Oradea (inclusiv a haldelor de cenușă CET I) și s-a obținut pentru luna iulie 2024 o valoare medie lunară pe cele 10 puncte de 6.067 (g/m<sup>2</sup>/lună), în ușoară scădere față de luna iunie 2024 când s-a evidențiat o valoare de 6.865 (g/m<sup>2</sup>/lună).

EVOLUȚIA VALORILOR EFECTIVE ALE POLUANTULUI PULBERI SEDIMENTABILE  
[g/mp\* lună] pentru luna iulie 2024

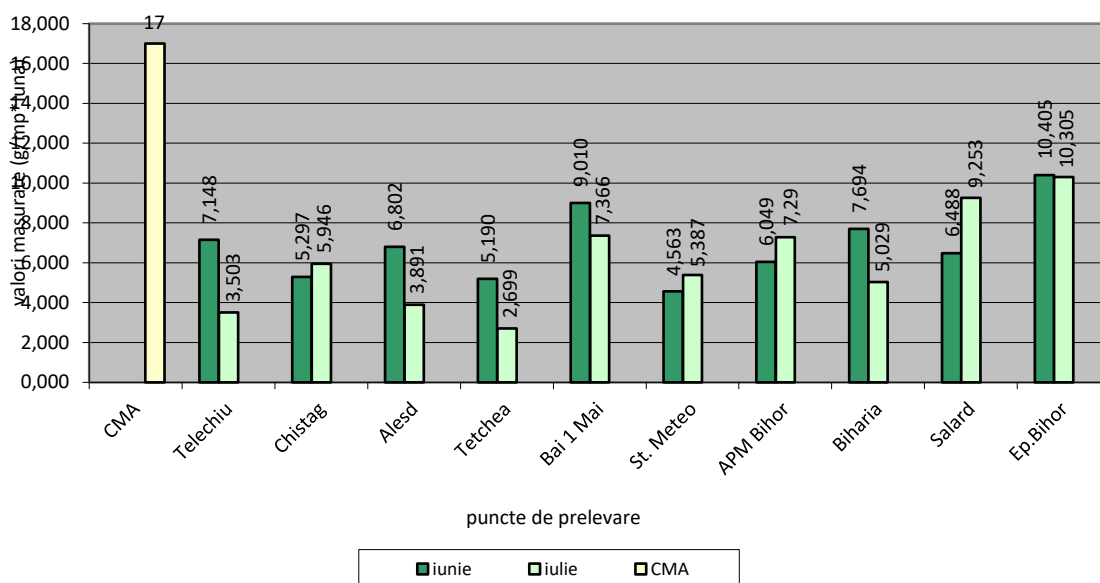

În luna iulie 2024 nu s-au înregistrat depășiri a CMA pentru poluantul pulberi sedimentabile CMA = 17 g/mp/lună conform STAS 12574/1987.

### Calitatea precipitațiilor

Precipitațiile atmosferice sunt caracterizate prin aciditate/alcalinitate, respectiv de anumiți poluați specifici ce pot apărea în cazul prezenței unor industrii poluante sau în cazul unei poluări transfrontaliere.

Acidifierea este determinată în principal de trei tipuri de poluanți: dioxidul de sulf (SO<sub>2</sub>), oxizii de azot (NO<sub>x</sub>) și amoniacul (NH<sub>3</sub>). Acești poluanți atmosferici, regăsiți și în precipitații sunt datorati arderii combustibililor fosili (SO<sub>2</sub>, NO<sub>x</sub>, HCl), traficului rutier (NO<sub>x</sub>, SO<sub>2</sub>, CO), diverse activități industriale, agricultură, etc.

În luna **iulie** 2024 laboratorul APM Bihor a analizat 3 probe de precipitații (12 indicatori), prelevate din punctele de supraveghere: sediu APM Bihor, Stația Meteo Oradea și Oradea Nord.

Nr. proba	Locul recoltării	Interval de recoltare	Cant. pp. [l/mp]	pH	Cond. [μS/cm]	Alc/Acid [μEg/l]	Cloruri [mg/l]
1	Sediu APM Bihor	15.07 - 16.07.2024	5.4	6.5	54.9	40.0	1.90
2	Stația Meteo Oradea	15.07 - 16.07.2024	6.3	6.7	87.2	80.0	1.74
3	Oradea Nord	15.07 - 16.07.2024	3.7	6.3	69.4	60.0	1.20

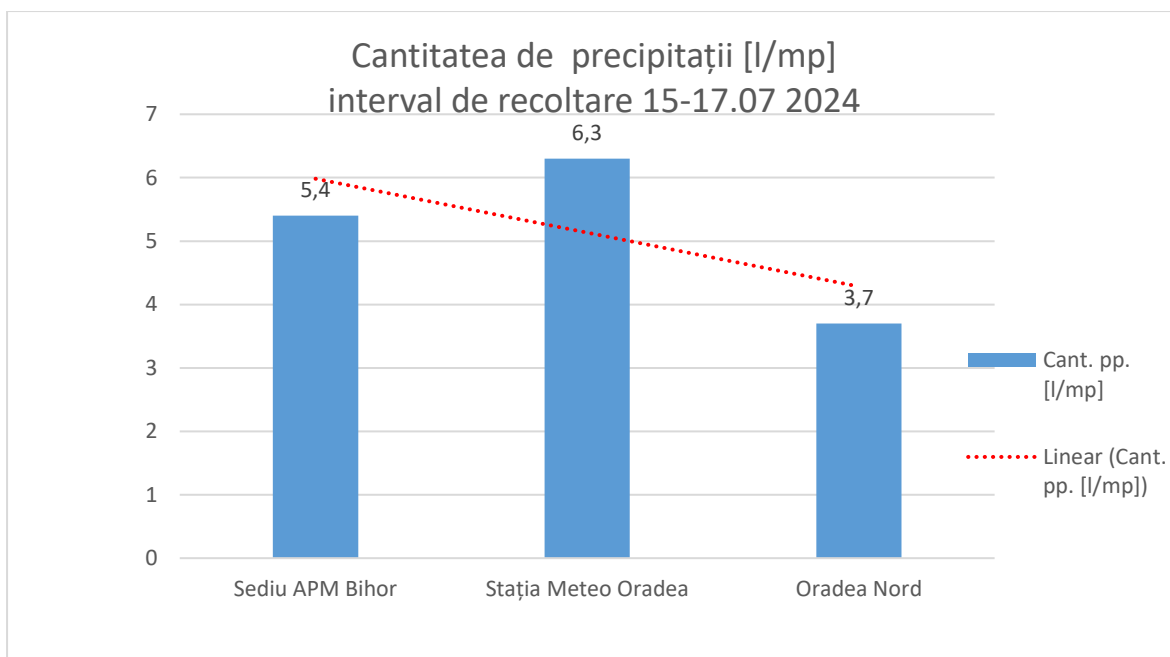

România are o climă temperat continentală de tranziție, specifică pentru Europa centrală. Diferențele locale climatice se datorează mai mult altitudinii și latitudinii, respectiv mult mai puțin influențelor oceanice din vest, celor mediteraneene din sud-vest și celor continentale din est. Precipitațiile din România sunt moderate media precipitațiilor anuale căzute pe teritoriul țării fiind de 637 mm anual. Precipitațiile anuale medii din zona Câmpie de Vest fiind de 600 mm. Odată cu altitudinea, precipitațiile cresc, atingând 1000 - 1200 mm/an la altitudini mai mari de 1800 m.

În contextul unui climat temperat continental determinat de vânturile vestice, cantitatea m precipitațiilor pentru luna Iulie 2024, la punctele de recoltare prezinta un maxim 6,3 l/mp la punctul de recoltare la stația Meteo Oradea, în intervalul 15.07.-17.07.2024 și un minim de 3,7 l/mp la punctul de recoltare Oradea Nord , în intervalul 15.07.-17.07.2024 , **Linia punctată** din reprezentare, indică tendința liniară, de scădere , a precipitatiilor pentru intervalul de recoltare 15.07.2024 - 17.07.2024.

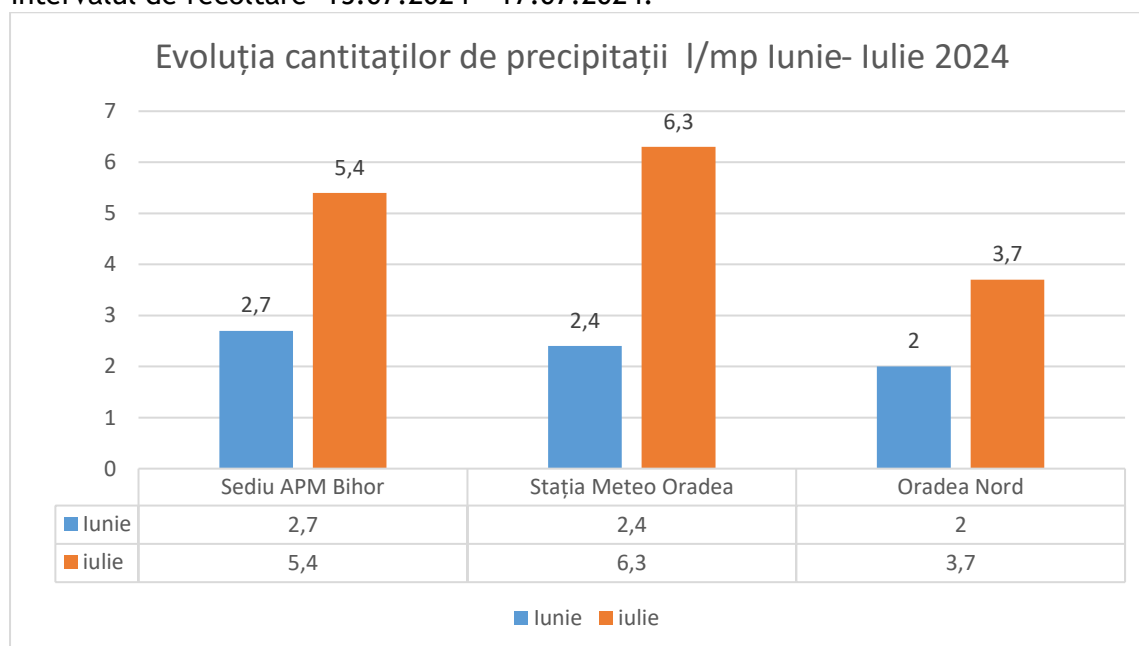

Graficul elaborat privind evoluția comparativă a cantităților de precipitații pentru lunile Iunie- Iulie 2024, ne indică o creștere a cantităților de precipitații înregistrate în luna Iulie la toate punctele de recoltare, comparativ cu luna Mai, pentru aceleași puncte de prelevare.

#### **Analize contra-cost, în luna iulie 2024 conform Ordin 890/2002, actualizat:**

- S.C. ECO Bihor Oradea - determinări pulberi sedimentabile - 4 analize imisii.

#### **Date înregistrate în stațiile automate de monitorizare:**

În urma implementării Acordului-cadru nr.159/26.10.2023 servicii pentru „Dezvoltarea și Optimizarea Rețelei Naționale de Monitorizare a Calității Aerului din România” (servicii de optimizare pentru echipamente și achiziție de echipamente noi) se vor efectua reviziile și reparațiile necesare pentru funcționarea în parametri optimi a aparatelor și echipamentelor, astfel, începând cu luna iulie a fost oprită achiziția de date de la stațiile automate de monitorizare a calității aerului din județul Bihor.

În județul Bihor sunt amplasate 5 stații de monitorizare a calității aerului în următoarele locații:

- ✓ **Stația BH<sub>1</sub> (stație urbană)** - amplasată lângă sediul A.P.M. Bihor, b-dul Dacia nr.25/A, monitorizează on-line următorii poluanți: CO, SO<sub>2</sub>, NO, NO<sub>2</sub>, NO<sub>x</sub>, O<sub>3</sub>, PM<sub>2,5</sub> (pulberi) gravimetric și nefelometric, BTX (benzen, toluen, xilen), parametrii meteo;
- ✓ **Stația BH<sub>2</sub> (stație industrială)** - amplasată în curtea Școlii Generale din Episcopia Bihor, str. Matei Corvin nr.106/A, cu următorii parametri monitorizați: CO, SO<sub>2</sub>, NO, NO<sub>2</sub>, NO<sub>x</sub>, O<sub>3</sub>, PM<sub>10</sub> (pulberi) gravimetric și nefelometric, parametrii meteo;
- ✓ **Stația BH<sub>3</sub> (stație de trafic)** - amplasată în cartierul Nufărul, lângă McDonalds-drive, monitorizează on-line următorii poluanți: CO, SO<sub>2</sub>, NO, NO<sub>2</sub>, NO<sub>x</sub>, O<sub>3</sub>, PM<sub>10</sub> (pulberi) determinare nefelometrică, BTX (benzen, toluen, xilen), parametrii meteo.  
Prin implementarea Contractului POIM începând cu luna decembrie 2023 a fost pus în funcțiune un prelevator cu debit scazut pentru PM10 (gravimetric).
- ✓ **Stația BH<sub>4</sub> (stație industrială)** - amplasată în localitatea Țețchea, monitorizează on-line următorii poluanți: CO, SO<sub>2</sub>, NO, NO<sub>2</sub>, NO<sub>x</sub>, PM<sub>10</sub> (pulberi) determinare gravimetrică, parametrii meteo.
- ✓ **Stația BH<sub>5</sub> (stație suburbană)** - amplasată în com. Sânmartin, loc. Haieu, Str. Grădiniței Pinochio nr. 199, monitorizează on-line următorii poluanți: O<sub>3</sub> și parametrii meteo.

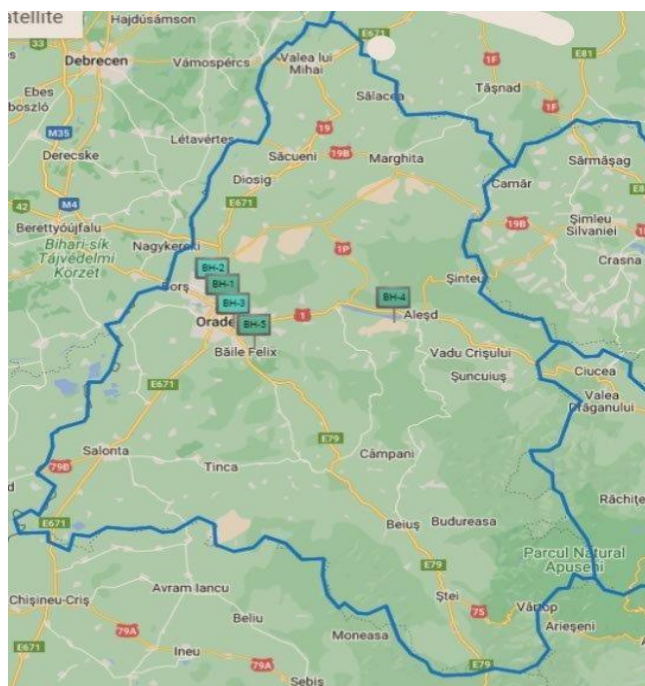

Rețeaua automată de monitorizare a calității aerului în județul Bihor.

## 2. Radioactivitatea mediului

Principalele activități specifice desfășurate pentru monitorizarea radioactivității mediului:

- Operarea stației automate de monitorizare a radioactivității mediului;
- Măsurarea debitului dozei gamma absorbite în aer;
- Prelevare, pregătire și măsurători beta globale probe aerosoli atmosferici, depuneri atmosferice totale, apă brută și precipitații;
- Actualizarea bazei de date cu doza gamma și date meteo furnizate de stația automată de monitorizare a radioactivității mediului;
- Raportare zilnică a datelor de radioactivitate, în urma măsurătorilor efectuate în cadrul Stației de Supraveghere a Radioactivității Mediului Oradea, către LRM-ANPM.

Monitorizarea radioactivității mediului se realizează prin măsurători beta globale și măsurători automate ale debitului dozei gamma din aer.

Analizele efectuate în cadrul SSRM Oradea în luna iulie 2024 sunt cuprinse în tabelul următor:

Nr. Crt.	Tip indicator analizat	Metoda utilizată	Nr. analize
1	Activitate beta globală	manuală	257
2	Activitate alfa globală	manuală	0
3	Doza gama absorbită în aer	automată	1029
4	Determinări parametri meteo	automată	5187
5	Determinări alfa, beta, gama globale	manuală	655
6	Radon (Rn-222)	manuală	62
7	Toron (Rn-220)	manuală	62

### 2.1. Măsurători beta globale

Măsurătorile beta globale sunt măsurători de screening în vederea detectării oricăror creșteri ale nivelului de radioactivitate în mediu, urmate de avertizarea/alarmarea factorilor de decizie.

### 2.1.1. Aerosoli atmosferici

Pentru evaluarea radioactivității aerului sunt prelevate zilnic 2 probe de aerosoli atmosferici, prin aspirații pe filtre în intervalele orare (03-08) și (09-14), punctul de prelevare fiind în curtea APM Bihor.

În urma măsurătorilor efectuate, valorile zilnice ale activității specifice beta globale ale probelor de aerosoli atmosferici s-au situat sub *limita de alarmare de 200 (Bq/mc)* stabilită prin legislația în vigoare (Ordinul Ministrului MP nr. 1978/2010).

Evoluția zilnică a radioactivității aerosolilor atmosferici pe cele două intervale de aspirație este prezentată în figura următoare:

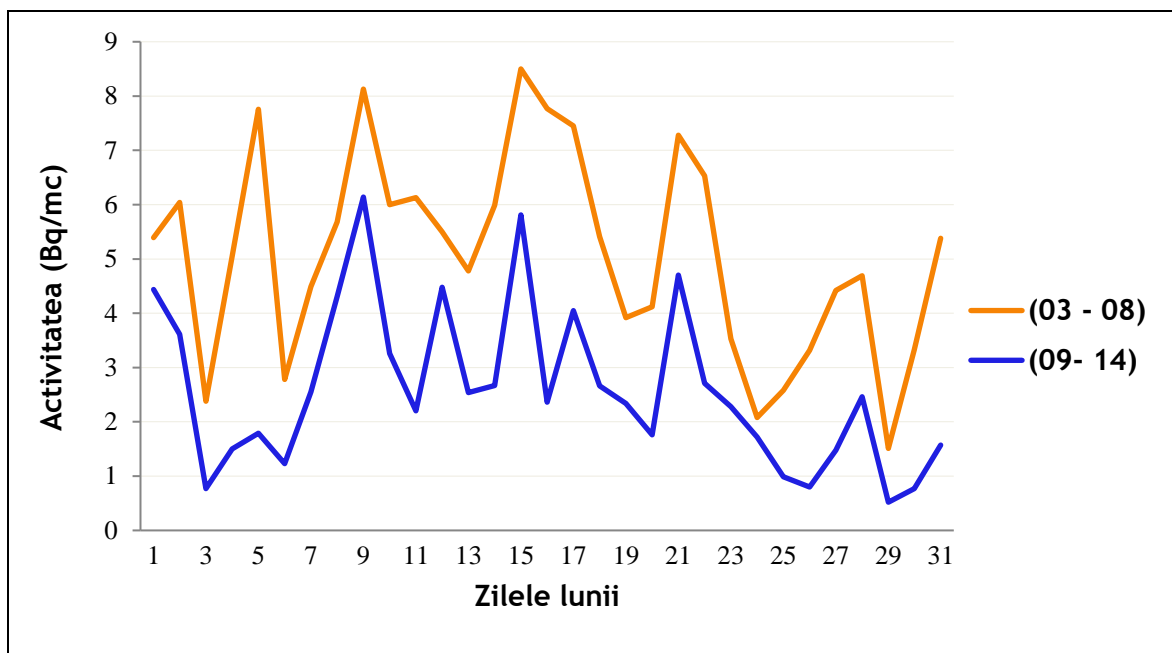

*Activitatea specifică beta globală aerosolilor atmosferici*

Valorile activității specifice beta globală a aerosolilor atmosferici prezintă o variație atât diurnă, cât și zilnică datorată în principal factorilor meteorologici.

### 2.1.2. Radioactivitatea naturală

Radioactivitatea naturală este dată într-un procent de peste 50% de Radon Rn-222 și Toron Rn-220, gaze inerte care sunt emise în mod natural din scoarța terestră la suprafața solului ca apoi să fie dispersate în atmosferă.

Variația zilnică a activității specifice beta globală a Radonului și Toronului este puternic influențată de condițiile meteorologice și este prezentată în următoarele figuri:

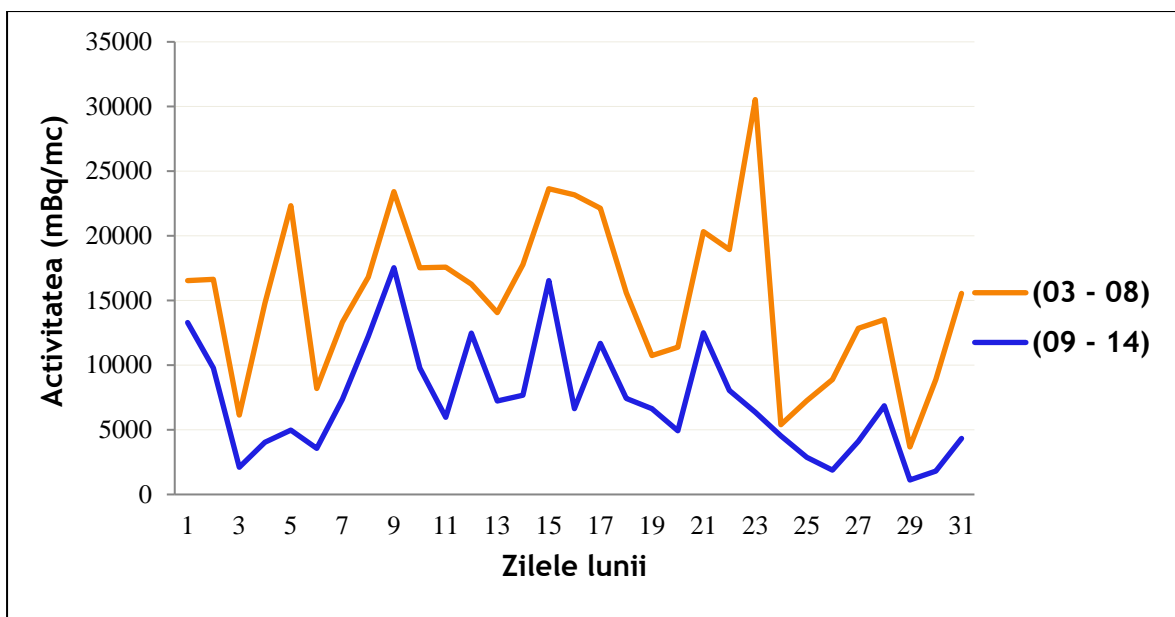

Activitatea specifică beta globală a Radonului

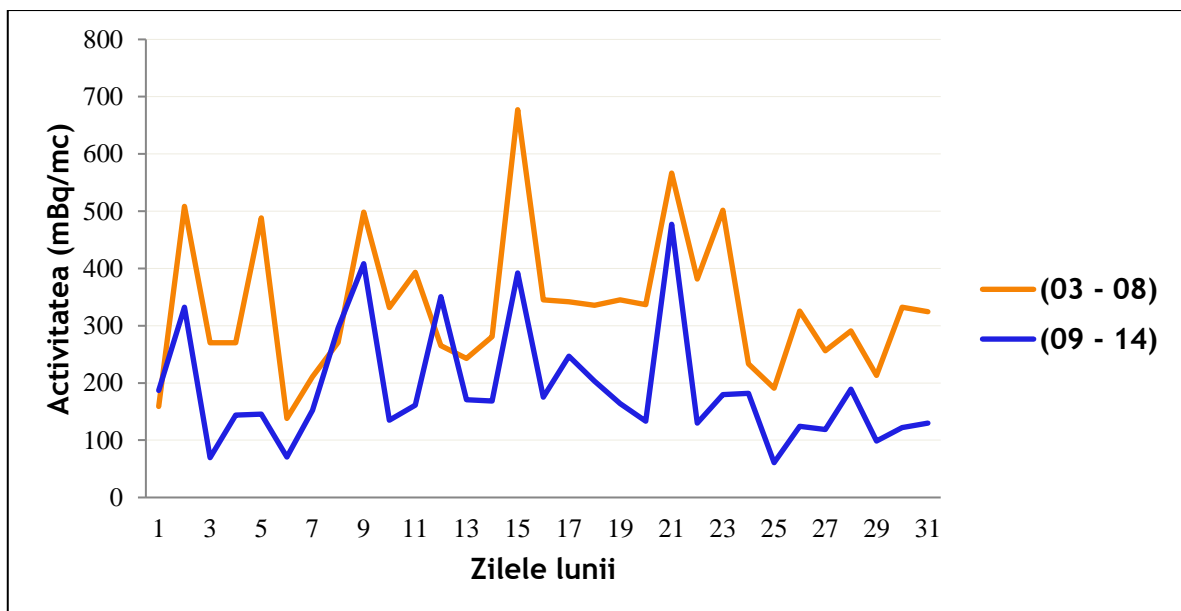

Activitatea specifică beta globală a Toronului

### 2.1.3. Depuneri atmosferice totale

Probele de depuneri atmosferice totale se obțin prin prelevarea zilnică a pulberilor sedimentabile și a precipitațiilor atmosferice, punctul de recoltare fiind situat în curtea APM Bihor.

În urma măsurătorilor efectuate, valorile zilnice ale activității specifice beta globale ale probelor de depuneri atmosferice s-au situat cu mult sub *limita de atenționare de 200 (Bq/m<sup>2</sup>zi)* stabilită prin legislația în vigoare (Ordinul Ministrului MP nr. 1978/2010), valoarea maximă lunară fiind 15,90 (Bq/m<sup>2</sup>zi).

### 2.1.4. Apa brută - Crișul Repede

Prelevarea probelor de apă brută s-a realizat din râul Crișul Repede, efectuându-se o prelevare zilnic.



În urma măsurătorilor efectuate, valorile zilnice ale activității specifice beta globale ale probelor de apă brută s-au situat sub *limita de atenționare de 2000 (Bq/mc)* stabilită prin legislația în vigoare (Ordinul Ministrului MP nr. 1978/2010), ceea ce se observă și din figura următoare, care prezintă variația zilnică a radioactivității apei din Crișul Repede.

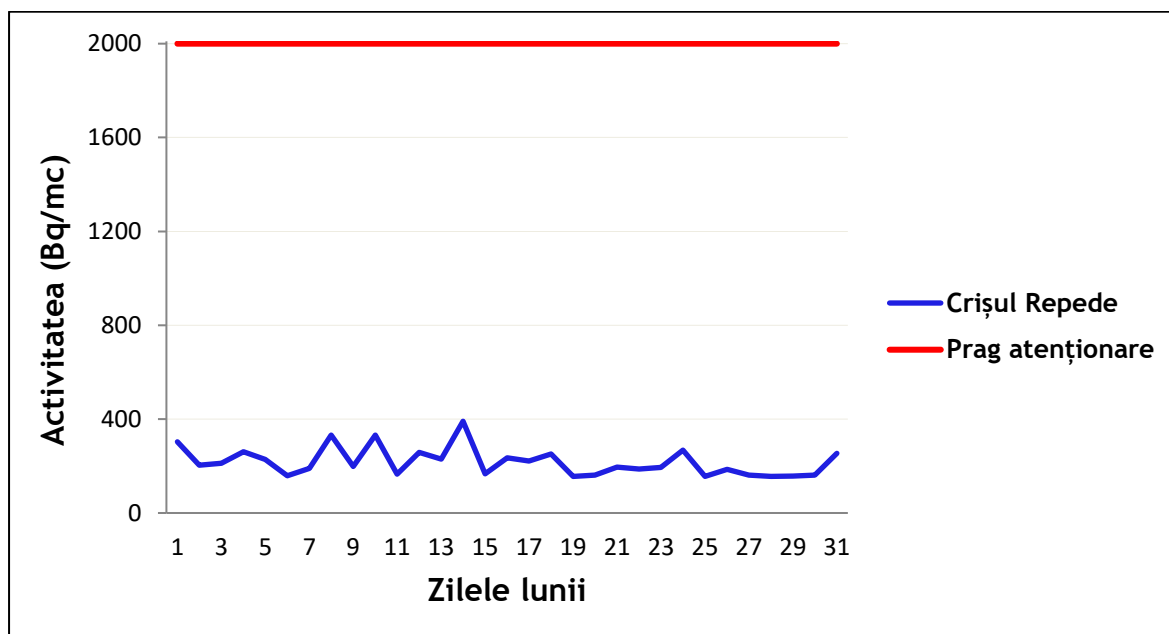

*Activitatea specifică beta globală a apei - Crișul Repede*

#### **2.1.5. Radioactivitatea beta globală a solului**

Probele de sol sunt prelevate și măsurate săptămânal, punctul de recoltare fiind în curtea APM - Bihor. Valorile activității specifice beta globale ale probelor de sol s-au situat în intervalul de variație al mediilor multianuale, valoarea maximă fiind de 730,9 (Bq/kg).

#### **2.1.6. Radioactivitatea beta globală a vegetației**

Probele de vegetație sunt prelevate și măsurate săptămânal, în perioada aprilie-octombrie, punctul de recoltare fiind în curtea APM - Bihor. Valorile activității specifice beta globale ale probelor de vegetație s-au situat în intervalul de variație al mediilor multianuale, valoarea maximă fiind de 425,8 (Bq/kg).

#### **2.2. Debitul dozei gama în aer**

Măsurătorile debitului dozei gamma în aer sunt efectuate în mod automat de către Stația automată de monitorizare a radioactivității mediului cu o frecvență orară.

Valorile orare ale debitului dozei gamma s-au situat sub *limita de avertizare de 1.0 (μGy/h)* prin legislația în vigoare (Ordinul Ministrului MP nr. 1978/2010), valoarea maximă lunară a debitului dozei gamma fiind de 0,146 (μSv/h).

**Concluzie: Nu au fost înregistrate depășiri ale limitelor de avertizare stabilite conform Ordinului MMP nr. 1978/19.11.2010.**

### **3. Zgomot**

#### **3.1 Hărți de zgomot**

Conform Directivei 2002/49/CE a Parlamentului European și a Consiliului din 25 iunie 2002, privind evaluarea și gestiunea zgomotului ambiental, transpusă prin Legea nr.121/2019 privind evaluarea și gestionarea zgomotului ambiental modificată și completată cu Legea nr. 181/2022 privind

evaluarea și gestionarea zgomotului ambiant, autoritățile administrației publice și operatorii economici au în responsabilitate realizarea hărților strategice de zgomot și au obligația de a le transmite autorităților pentru protecția mediului din 5 în 5 ani.

#### **Primăria municipiului Oradea:**

A depus Harta strategică de zgomot pentru aglomerarea Oradea, aceasta fiind aprobată în HCL cu nr. 551/23.06.2022 și Planul de acțiune pentru Reducerea zgomotului - HCL nr. 513/29.06.2023.

#### **Consiliul Județean Bihor:**

A depus Harta Strategică de zgomot și Planul de reducere al zgomotului pentru drumul Județean DJ797, km 2+566 și km 10+000 Oradea - Sântandrei care sunt în evaluare.

#### **Aeroportul Internațional Oradea:**

Harta strategică de zgomot pentru Aeroportul Internațional Oradea care a fost aprobată prin HCJ nr. 387/22.12.2022.

A fost depus Planul de acțiune pentru gestionarea zgomotului și a efectelor acestuia pentru Aeroportul Internațional Oradea cu nr. 15267/22.09.2023, acesta fiind în evaluare.

#### **Compania Națională de Căi Ferate „CFR” S.A.:**

Harta strategică de zgomot pentru căile ferate din interiorul municipiului Oradea, aprobată prin Ordinul MT nr.1337/26.09.2019 și Planul de acțiune pentru gestionarea zgomotului și a efectelor acestuia pentru traficul feroviar din Municipiul Oradea.

#### **4. Poluări accidentale**

Personalul din cadrul serviciului monitorizare și laboratoare din A.P.M. Bihor asigură serviciului de permanență zilnic în cazul unor evenimente sau poluări accidentale cu respectarea prevederilor *Ordinului 2579/09.07.2012 pentru aprobarea fluxului informațional-decisional de avertizare-alarmare în cazul producerii unor situații de urgență generate de riscuri specifice Ministerului Mediului.*

- în luna **ieulie 2024**, pe raza județului Bihor, nu au avut loc poluări accidentale.

#### **5. Sinteză și Rapoarte:**

Activități cu caracter permanent care au fost realizate la termenele solicitate:

- **Elaborarea Raportului lunar privind calitatea aerului**
- **Elaborarea Raportului lunar privind starea factorilor de mediu în județul Bihor, cu publicare pe site A.P.M. Bihor**
- **Elaborarea Fișei județului Bihor și sinteza date de interes - macheta privind activitatea A.P.M. Bihor în luna anterioară, transmisă lunar la A.N.P.M.**
- **Elaborarea Raportării lunare privind numărul de analize efectuate de laboratorul A.P.M Bihor**
- **Centralizarea lunară a actelor de reglementare emise de A.P.M. Bihor și transmiterea lunară a acestora către G.N.M.**
- **Elaborarea și transmiterea către A.N.P.M. a agendei de activități desfășurate în cadrul instituției pentru săptămâna următoare**
- **Elaborarea raportărilor lunare privind funcționarea Rețelei locale de monitorizare a calității aerului cu stațiile automate de monitorizare**
- **Elaborarea rapoartelor privind gestionarea datelor/stațiilor automate, privind funcționarea stațiilor automate, privind funcționarea stației automate de radioactivitatea mediului, respectiv funcționarea echipamentelor de laborator**
- **Gestionarea bazei de date privind emisiile de COV de la stațiile de benzină și depozite; actualizarea bazei de date privind stațiile de distribuție carburanți din județul Bihor -**

completarea bazei de date SIM pentru instalațiile din jud. Bihor - *analiza și verificarea evaluărilor emisiilor de COV transmise de operatorii economici*

- Gestionarea bazelor de date IPPC, EPRT, COV solvenți, LCP, MCP
- **Actualizarea bazei de date la nivelul A.P.M. privind lista instalațiilor care intra sub incidența Legii 278/2013 privind emisiile industriale**
- Gestionarea datelor pentru elaborarea inventarelor de emisii conform Ordinului nr. 3299/2012
- Colaborare cu serviciul Avize Acorduri Autorizații în ceea ce privește actele de reglementare emise permanent
- Redactarea raportului de activitate al A.P.M. Bihor, transmis lunar către Instituția Prefectului Bihor
- Implementarea prevederilor Ordinului nr.600/2018 privind aprobarea Codului controlului intern managerial al entităților publice (publicat în MOF. P.I nr.387 din 07.05.2018)
- Colaborare cu compartimentele din cadrul A.P.M. Bihor pe probleme specifice.
- Elaborarea situației lunare a evenimentelor de mediu.
- Întocmire permanentă a situației actelor de reglementare emise, pe categorii.
- În luna iulie 2024 au fost emise puncte de vedere pentru serviciul AAA în cadrul procedurilor de reglementare și au fost analizate documentații și autorizații de mediu.

#### **Directiva 2010/75/CE - Legea 278/2013 privind emisiile industriale:**

- Actualizarea bazei de date privind inventarul instalațiilor - la nivelul județului au fost inventariate 41 instalații.

Regulamentul (CE) nr. 166/2006 privind instituirea unui registru european al emisiilor și transferului de poluanți:

- Actualizarea bazei de date privind inventarul instalațiilor.

#### **Secretariat tehnic Instalații Mari de Ardere, Legea 278/2013, privind emisiile industriale:**

- Verificarea și validarea datelor privind emisiile de poluanți în baza de date SIM (Sistem Integrat de mediu) - în județul Bihor sunt inventariate 3 instalații mari de ardere aparținând S.C. Termoficare Oradea S.A.
- Verificarea zilnică a datelor de monitorizare.
- Întocmit raport inventar 2023 IMA

#### **Secretariat tehnic COV din tehnologie, Legea 278/2013, privind emisiile industriale:**

- Verificarea documentelor specifice Directivei și transmiterea punctelor de vedere către titular: (bilanțuri COV, Planuri de reducere)
- Gestionarea bazei de date SIM (sistemul integrat de mediu) COV
- În județul Bihor sunt inventariate 31 instalații care intră sub incidența legii.

#### **Secretariat de Risc - Directiva SEVESO - Legea 59/2016 privind controlul asupra pericolelor de accident major în care sunt implicate substanțe periculoase:**

- Verificarea documentelor specifice Directivei și transmiterea punctelor de vedere către titular.
- În județul Bihor sunt inventariate 12 amplasamente care intră sub incidența legii.
- Au avut loc două inspecții planificate la S.C. MAXAM ROMÂNIA - Depozit explozivi Subpiatră și OMV PETROM - Stație degazolinare Abrămuț.

#### **Comisie constituită în baza Ordinului Nr. 3710/1212/99/2017 din 19 iulie 2017 privind aprobarea Metodologiei pentru stabilirea distanțelor adecvate față de sursele potențiale de risc din cadrul amplasamentelor care se încadrează în prevederile Legii nr. 59/2016 privind controlul asupra pericolelor de accident major în care sunt implicate substanțe periculoase în activitățile de amenajare a teritoriului și urbanism**

Participare în cadrul comisiilor constituite la nivelul UAT-urilor împreună cu reprezentanții ISU, Garda de Mediu și Consiliul județean Bihor - nu a fost cazul.

**Decizia de punere in aplicare (UE) 2018/1135 a Comisiei din 10 august 2018 de instituire a tipului, formatului si periodicitatii informatiilor care sunt furnizate de catre statele membre cu privire la Directiva 2010/75/UE privind emisiile industriale:**

- Actualizarea bazei de date cu link-urile aferente autorizațiilor integrate de mediu emise de A.P.M. Bihor.

**Ordin nr. 3.299 din 28 august 2012 pentru aprobarea metodologiei de realizare și raportare a inventarelor privind emisiile de poluanți în atmosferă:**

- Actualizarea bazei de date a operatorilor economici care trebuie să raporteze.
- Transmiterea de adrese către operatorii economici cu informarea privind deschiderea sesiunii de raportare în SIM, începând cu data de 17 ianuarie 2024.

**Directiva 94/63/CE a Parlamentului European și a Consiliului din 20 decembrie 1994 privind controlul emisiilor de compuși organici volatili (COV) rezultați din depozitarea carburanților și din distribuția acestora de la terminale la stațiile de distribuție a carburanților**

- Actualizarea bazelor de date privind instalațiile care intră sub incidența prezentei directive;
- Actualizarea bazelor de date privind demonstrarea conformării instalațiilor cu legislația în vigoare - aceasta presupune verificarea raportărilor pentru toate instalațiile;
- La nivelul județului Bihor sunt inventariate:
  - ✓ Instalații de depozitare la terminale: 2
  - ✓ Instalații de încărcare/descărcare a containerelor mobile la terminale: 2
  - ✓ Containere mobile inventariate: 89
  - ✓ Stații distribuție carburanți: 122.

**Planul de menținere a calității aerului pentru județul Bihor:**

Zona Bihor (delimitarea administrativă a județului) se încadrează în regimul de gestionare II, conform Ordinului nr. 1.206 din 11 august 2015 pentru aprobarea listelor cu unitățile administrativ-teritoriale întocmite în urma încadrării în regimuri de gestionare a ariilor din zonele și aglomerările prevăzute în anexa nr.2 la Legea nr. 104/2011, actualizată, privind calitatea aerului înconjurător, astfel că, trebuie elaborat Planul de menținere a calității aerului pentru județul Bihor.

Acest plan de menținere a calității aerului se elaborează de către Consiliul Județean Bihor cu respectarea prevederilor HG 257/2015 privind aprobarea Metodologiei de elaborare a planurilor de calitate a aerului, a planurilor de acțiune pe termen scurt și a planurilor de menținere a calității aerului.

S-a constituit la nivel județean, comisia tehnică pentru elaborarea Planului de menținere a calității aerului pentru județul Bihor, prin decizia Președintelui Consiliului Județean Bihor și a fost inițiat Planul.

Planul de Menținere Calitate Aer pentru județul Bihor a fost depus la registratura A.P.M. Bihor și au fost solicitate completări atât de către A.N.P.M. cât și de Comisia constituită la nivel local cu analiza planului. Până la această data Planul nu a fost retransmis.

**III. COMPARTIMENT RELAȚII PUBLICE ȘI TEHNOLOGIA INFORMAȚIEI:**

- Întocmirea Raportului lunar privind solicitările de informații privind mediul;
- Întocmirea evidenței cu informațiile privind mediul deținute de autorități în vederea transmiterii la A.N.P.M ;
- Asigurarea activității în cadrul Registraturii A.P.M. Bihor;
- Redactarea și transmiterea răspunsului la 6 sesizări;
- Redactarea și transmiterea răspunsului la 2 solicitări de informații privind liberul acces la informațiile de interes public;
- Actualizarea bazei de date privind solicitările de informații primite în anul 2024;
- Monitorizarea presei locale: 14 articole apărute în mass media locală;

- Administrarea portalului web APM Bihor;
- Instalarea, configurarea, introducerea în domeniu a 6 stații noi desktop;
- Asistența tehnică în gestionarea aplicațiilor informatice;
- Gestionarea rețelei locale de date și a stațiilor de lucru,

Activități educative/evenimente:

Activitate educativă, de informare și comunicare derulată cu studenții și masteranzii de la Universitatea din Oradea, Facultatea de Informatică și Științe - Departamentul de Biologie în cadrul căreia am discutat despre:

- speciile și habitatele protejate;
- legislația națională și europeană;
- evaluarea adecvată a planurilor, proiectelor și activităților, procedura și pașii evaluării adecvate;
- Rețeaua Natura 2000;
- conflictul între om și speciile strict protejate - respectiv lupul și ursul - despăgubirea persoanelor în cazul pagubelor produse de aceste specii conform HG nr. 3/2023;
- bazele de date CITES;
- speciile invazive și legislația cu privire la acest subiect;
- schimbările climatice, consecințe și strategia europeană privind combaterea pierderii biodiversității;
- activitatea pe care o derulează A.P.M. Bihor - prezentarea tuturor serviciilor și compartimentelor, prezentarea activităților derulate.

La activitate au participat 19 studenți și masteranzi și 2 cadre didactice.

#### **IV. SERVICIUL AVIZE, ACORDURI, AUTORIZAȚII:**

##### **IV.1. Parcurgerea procedurilor și emiterea actelor de reglementare:**

- autorizații de mediu: 32
  - decizie respingere AM: 1
  - decizie transfer AM : 1
- revizuri autorizații: 12
- decizii emise pentru aplicarea vizei anuale: 117
- autorizații integrate de mediu actualizate: 1
- avize de mediu/notificări de mediu pentru stabilirea obligațiilor de mediu (Notificări): 2
- evaluări în vederea emiterii avizelor de mediu emise pentru planuri și programe (PUZ/PUG):
  - planuri/programe adoptate fără aviz de mediu (fără evaluare de mediu/evaluare adecvată): 17
- evaluări în vederea emiterii acordurilor de mediu:
  - clasarea notificării: fără parcurgerea procedurii de evaluare a impactului și evaluare adecvată: 495 ;
  - cu parcurgerea procedurii de evaluare a impactului: 41;
  - acorduri de mediu: 0
- vize pentru garanții financiare pentru balastiere și cariere: 3.

##### **IV.2 Alte activități specifice:**

Serviciul avize, acorduri, autorizații are ca atribuții aplicarea dispozițiilor legale în vigoare, referitoare la autorizarea activităților economice și sociale cu impact asupra mediului înconjurător. În acest scop:

AGENȚIA PENTRU PROTECȚIA MEDIULUI BIHOR

Adresa: Bulevardul Dacia, nr.25/A, Oradea, jud. Bihor, Cod poștal 410464

Tel.: +4 0259 444 590 e-mail: office@apmbh.anpm.ro website: <http://apmbh.anpm.ro>

Operator de date cu caracter personal, conform Regulamentului (UE) 2016/679

- participă la activitatea de elaborare a procedurilor de emiteră a avizelor/acordurilor/autorizațiilor/autorizațiilor integrate de mediu la solicitarea MMP și/sau ANPM;
- parcurge proceduri de reglementare și emite avize/acorduri, autorizații/autorizații integrate de mediu, în conformitate cu prevederile legale în vigoare;
- monitorizează implementarea legislației referitoare la emiteră actelor de reglementare pentru planuri, programe, proiecte și activități cu impact asupra mediului;
- coordonează și monitorizează implementarea legislației de mediu privind Directivele IPPC, LCP, COV, SEVESO II, Regulamentul EMAS, Regulamentul privind eticheta ecologică a Uniunii Europene și administrează la nivel local bazele de date;
- asigură implementarea legislației privind responsabilitatea pentru prevenirea și remedierea daunelor aduse mediului (OUG 68/2007 privind răspunderea de mediu) și asigurarea de consultanță în stabilirea măsurilor reparatorii și la evaluarea caracterului semnificativ al prejudiciului asupra mediului în conformitate cu prevederile Directivei 2004/35/CE privind răspunderea de mediu.

o *Implementarea prevederilor Hotărârii Guvernului nr. 1.076 din 8 iulie 2004 (\*actualizată\*) privind stabilirea procedurii de realizare a evaluării de mediu pentru planuri și programe, cu parcurgerea procedurii în etape, după cum urmează:*

- a) etapa de încadrare a planului sau programului în procedura evaluării de mediu;
- b) etapa de definitivare a proiectului de plan sau de program și de realizare a raportului de mediu;
- c) etapa de analiză a calității raportului de mediu.

Pentru planurile și programele prevăzute la art. 5 alin. (3) autoritățile competente pentru protecția mediului decid dacă acestea pot avea efecte semnificative asupra mediului, printr-o analiză caz cu caz, luând în considerare criteriile relevante prevăzute în anexa nr. 1.

Etapa de încadrare se realizează cu consultarea titularului planului sau programului, a autorităților interesate de efectele implementării planului sau programului, în cadrul unui comitet special constituit (CSC). La realizarea încadrării se ține cont de comentariile și propunerile primite din partea publicului, potrivit art. 9 alin. (4). APM ia decizia de încadrare pe baza consultărilor realizate în cadrul comitetului prevăzut la art. 10 alin. (2), în termen de 25 de zile calendaristice de la primirea notificării.

APM Bihor aduce la cunoștință publicului decizia motivată a etapei de încadrare, prin publicare pe pagina proprie de Internet, în termen de 3 zile calendaristice de la luarea deciziei. Decizia se publică în mass-media de către titular și se depune la APM Bihor.

Decizia finală se aduce la cunoștință publicului prin afișarea acesteia pe pagina de Internet a autorității pentru protecția mediului competente.

După expirarea termenului de contestare (10 zile) APM emite decizia finală.

Pentru planurile și programele prevăzute la art. 5 alin. (2) autoritatea competentă pentru protecția mediului transmite în scris titularului planului sau programului obligativitatea efectuării evaluării de mediu în termen de 10 zile calendaristice de la data primirii primei versiuni a planului sau programului.

Etapa de definitivare a proiectului de plan sau de program și de realizare a raportului de mediu constă în:

- întomirea unui grup de lucru în care se va definitiva proiectul de plan sau program și stabilirea domeniului și a nivelului de detaliu al informațiilor ce trebuie incluse în raportul de mediu, precum și analiza efectelor semnificative ale planului sau programului asupra mediului, se analizează problemele semnificative de mediu, inclusiv starea mediului și evoluția acestuia în absența implementării planului sau programului, și determină obiectivele de mediu relevante în raport de obiectivele specifice ale planului sau programului. Se întocmește un proces verbal.

După definitivarea alternativei finale de plan sau program și finalizarea raportului de mediu, APM analizează acest raport de mediu, se transmite autorităților în vederea au transiterii în scris a punctelor de vedere detaliate și motivate privind proiectul de plan sau de program propus și raportul de mediu.

- APM Bihor are responsabilitatea conducerii dezbaterii publice și întocmește Procesul verbal.

- APM Bihor ia în considerare punctele de vedere primite de la celelalte autorități și rezultatele consultărilor cu publicul.
- După dezbaterea publică și dacă nu sunt observații din partea publicului APM Bihor în termen de 15 zile calendaristice, în cadrul CSC, ia decizia de emitere a avizului de mediu și întocmire draft.
- În termen de 3 zile APM Bihor informează titularul de decizia de emitere a avizului, care se face publică pe pagina proprie de internet.

Perioada de parcurgere a procedurii de evaluare a planurilor și programelor se realizează în funcție de completările solicitate în Comitetul Special Constituit din cadrul APM Bihor, și depunerea acestora de către titular.

- *Implementarea prevederilor Legii nr. 292 din 3 decembrie 2018 privind evaluarea impactului anumitor proiecte publice și private asupra mediului, cu parcurgerea procedurii în etape, după cum urmează:*
  - a) etapa de încadrare;
  - b) etapa de definitivare a domeniului evaluării;
  - c) etapa de analiză a calității raportului de mediu.

Parcurgerea procedurii pentru proiectele pentru care se stabilește evaluarea impactului asupra mediului cu colaborarea/participarea instituțiilor ABA Crișuri (SEICA) și ANANP Bihor (EA).

- *Implementarea prevederilor Ordinului nr. 1.798 din 19 noiembrie 2007, pentru aprobarea Procedurii de emitere a autorizației de mediu (actualizat).*
  - Întocmire îndrumar prin care se vor comunica titularului activității problemele rezultate din analiza inițială a documentației și lista actelor necesare pentru completarea acesteia, acordându-se un termen de depunere a completărilor, acesta va conține și propunerile și solicitările pe care le-au formulat cele două structuri din cadrul APM Bihor prin punctele de vedere emise, conform procedurii comune;
  - Întocmire proces verbal la verificarea amplasamentului; Adresă de solicitare completări (dacă este cazul); Analiza completărilor; Întocmire Referat și Decizie de emire AM; Întocmire draft AM;
- *Implementarea prevederilor Ordinului nr. 818/2003 pentru aprobarea Procedurii de emitere a autorizației integrate de mediu cu modificările ulterioare, a Legii nr. 278/2013 privind emisiile industriale, respectiv BAT, BREF pentru tipul de activitate pentru care se solicită autorizațiile integrate de mediu;*

Procedura de emitere sau actualizare a autorizației integrate de mediu cuprinde:

- etapa de analiză preliminară;
  - etapa de analiză detaliată
  - dezbaterea publică.
  - întocmirea draftului autorizației integrate de mediu;
  - emiterea /actualizarea autorizației integrate de mediu.
- *Implementarea prevederilor Ordinului MMAP nr. 1150/2020 privind aprobarea Procedurii de aplicare a vizei anuale a autorizației de mediu și autorizației integrate de mediu (actualizat).*
    - Implementarea prevederilor Ordinului nr. 600/2018 privind aprobarea Codului controlului intern managerial al entităților publice (publicat în MOF. P.I nr.387 din 07.05.2018);
    - Colaborarea cu compartimentele din cadrul A.P.M. Bihor pe probleme specifice;
    - Colaborarea cu alte instituții care au calitatea de membru CAT;
    - Susținerea documentațiilor în cadrul CAT și CIA desfășurate de APM Bihor - întocmirea proceselor verbale, a documentelor aferente (lista de prezență, etc.), respectiv a deciziilor;
    - Întocmirea Sintezei cu datele de interes și Anexa 1, a Fișei județului, respectiv a raportului lunar de activitate pentru domeniul Reglementări;
    - Întocmirea răspunsurilor la solicitările de informații pentru domeniul Reglementări;
    - Întocmirea agendei săptămânale cu deplasările în teren (necesare pentru verificarea amplasamentelor), întocmirea invitațiilor pentru ședințele CIA, CAT, etc.;

- Întocmirea bazei de date cu documentațiile depuse în vederea parcurgerii procedurilor de reglementare și a emiterii actelor finale;
- Întocmirea procesului verbal de verificare a amplasamentului, care va reflecta prin înscrisuri situația exactă constatată la data verificării amplasamentului;
- Participarea la comisiile de recepție a lucrărilor/proiectelor realizate prin accesarea de fonduri europene;
- Actualizarea informațiilor de mediu pe pagina de web [www.apmbh.anpm.ro](http://www.apmbh.anpm.ro) la secțiunea Reglementări (anunțuri, drafturi decizii, memorii de prezentare, etc);
- Participare în comisia de evaluare a hărților de zgomot: analiză, rapoarte, solicitări, ședințe, întruniri;
- Participare în diferite comisii din cadrul instituției, de ex: comisia de disciplina, comisia paritară;
- Emiterea actelor de reglementare conform Protocolului încheiat între ANPM, GNM și AFIR pentru proiectele finanțate prin măsurile Planului Național de Dezvoltare Rurală 2014-2020 (PNDR 2014-2020);
- Participarea la controalele comune cu GNM- CJ Bihor, ANANP, ANRM, și serviciile de specialitate din cadrul APM Bihor, respectiv verificări în teren în cazul delegărilor de competență ;
- Asigurarea continuității activității în cadrul Registraturii A.P.M. Bihor (ocazional);
- Participarea în cadrul Secretariatului de Risc - SEVESO în colaborare cu GNM CJ Bihor și ISU Crișana pentru: verificarea notificării în cadrul inspecțiilor comune, organizarea periodică a întâlnirilor de lucru între autorități cu scopul analizării documentelor, programării inspecțiilor, elaborarea raportărilor specifice, etc.

## V. BIROUL CALITATEA FACTORILOR DE MEDIU

<i>Indicatori / activități desfășurate</i>	<i>2024 - Total obiective/ nr activități /Rapoarte întocmite dintre care /luna iulie</i>
Parcurgerea procedurii de reglementare și control al transportului deșeurilor periculoase și nepericuloase, aprobarea solicitărilor transportului deșeurilor periculoase conform HG 1061/2008 privind transportul deșeurilor periculoase și nepericuloase pe teritoriul României	94/19
Participarea la ședințele de CAT și CIA desfășurate în cadrul A.P.M. Bihor;	Săptămânal 28/4
Colaborare cu compartimentele din cadrul A.P.M. Bihor pe probleme specifice.	Asigurarea suportului tehnic pentru emiterea actelor de reglementare/ autorizatii de mediu - documentații analizate - solicitări 164/25
Asigurarea suportului tehnic pentru emiterea actelor de reglementare domeniul biodiversitate/deșeuri	Caracter permanent. 210/25 dosare
Întocmirea răspunsurilor la solicitarea de informații/ îndrumări privind legislația în domeniul Deșeuri - Chimicale. Pe format letric și e-mail	750/30
Actualizarea listelor privind operatorii economici autorizați pentru colectarea/valorificarea/reciclarea deșeurilor periculoase/nepericuloase/ colector/dezmembratori vehicule scoase din uz/ colectori /tratatori deșeuri de echipamente electrice și electronice	Realizat
1.VSU - Întocmirea și raportarea anuală la ANPM a listei operatorilor economici autorizați pen-tru colectare și tratare	Realizat



VSU (vehicule scoase din uz)	
Asigurarea înregistrării datelor în Aplicația națională Sistem Integrat de Mediu îndrumarea operatorilor economici pentru următoarea perioadă și an de raportare. 1.Ambalaje și deșeuri de ambalaje 2022 2.Deșeuri de echipamente electrice și electronice 2022-Finalizat 3.Vehicule scoase din uz an de raportare 2022- in curs de realizare 4.Sesiunea de raportare pentru Statistica Deșeurilor 2023-in curs de realizare	Sunt în curs de evaluare /validare datele înregistrate de către operatorii economici(1300 rapoarte) în (Sistem Integrat de Mediu gestionat de ANPM) obligațiile de raportare pe pagina de web a instituției www.apmbh.anpm.ro -
Asigurarea înregistrării datelor în Aplicația națională Sistem Integrat SIM PCB/PCT -2023	Realizat
Consilierea operatorilor economici/administrațiilor publice locale în vederea completării cererilor de înregistrare sau/și cont acces, verificarea și validarea internă a chestionarelor completate în subdomeniul:	Permanent Realizat
Participarea la elaborarea Raportului anual/lunar privind activitatea desfășurată de Biroul Calitatea Factorilor de Mediu pentru domeniile Deșeuri/ Chimicale/ Sol-Subsol/ Biodiversitate/ Rapoarte /Planuri, înaintat Instituției Prefectului Județului Bihor, pentru ANPM întocmirea rapoartelor în formate specific alte rapoarte.	Realizat
Actualizarea informațiilor de mediu pe pagina de web <a href="http://www.apmbh.anpm.ro">www.apmbh.anpm.ro</a> la secțiunea deșeuri și chimicale, sol/subsol, biodiversitate.	Caracter permanent
Activități specifice privind analiza datelor pentru amplasamente din județul Bihor conform Legii nr.74/2019 privind gestiunea siturilor potențial contaminate și contaminate art 7 si art. 50; conform solicitării ANPM	Evaluarea datelor comunicate de administrațiile publice locale.
Realizarea Raportului trimestrial solicitat de Ministerul Mediului/ANPM, cu privire la stadiul implementării SMID Bihor	Realizat
Elaborarea raportului trimestrial privind depozitele de deșeuri municipale conforme din județul Bihor în baza solicitării Ministerului Mediului. Evaluarea datelor privind monitorizarea și monitorizarea postînchidere a depozitelor de deșeuri OUG 2/2021 privind depozitarea deșeurilor.	Realizat
Elaborarea Raportului trimestrial solicitat de ANPM privind actualizarea stadiului de realizare al proiectelor de Sisteme de Management Integrat al Deșeurilor	Realizat
Gestionarea registrului electronic al Biroului Calitatea Factorilor de Mediu/număr documente intrate /evaluate.	3957/130 rapoarte /proiecte documente analizate/înregistrate
<b>Domeniul Biodiversitate</b>	
Analiza „capitolului biodiversitate”, din cadrul documentațiilor privind proiectele / planurile/ activitățile care pot avea un efect negativ semnificativ asupra ariilor naturale protejate, habitatelor naturale, speciilor de floră și faună sălbatică și intră sub incidența OUG 57/2007/acte de reglementare emise în colaborare cu Serviciul Avize Acorduri Autorizații	53/20 proiecte /activități sub incidența procedurii de evaluare adecvată
Număr dosare de reglementare evaluate/ nr.puncte de vedere privind proiectele/planurile care pot avea un efect semnificativ asupra ariilor naturale protejate, habitatelor naturale, speciilor de faună și floră sălbatică;	1110/188

Numărul punctelor de vedere emise referitoare la localizarea diferitelor planuri/proiecte/activitati față de arii naturale protejate, respectiv a hărților tematice emise prin accesarea programului GIS la solicitarea operatorilor economici	117/12
Acte de reglementare emise pentru proiecte care se suprapun cu arii naturale protejate.	85/18
Implementarea prevederilor Directivei Consiliului nr. 99/22/CE privind grădinile zoologice: Inventarierea, monitorizarea și actualizarea trimestrială a datelor privind colecția de specii de la Grădina Zoologică din Oradea. Evaluarea rapoartelor trimestriale privind colecția de specii de la Grădina Zoologică din Oradea/ Înregistrarea datelor în sistemul informatic național IBIS /Biodiversitate/sectiunea ZOO.	Realizat
Număr participări la comisii de evaluare a pagubelor produse de animale sălbatice în conformitate cu H.G 3/2023.	3/0
Parcurgerea procedurii de autorizare conform Ord. 410 /2008 pentru aprobarea Procedurii de autorizare a activităților de recoltare, capturare și/sau achiziție și/sau comercializare, și a plantelor și animalelor din flora și, respectiv, fauna sălbatică.	69/13
Emiterea punctelor de vedere pentru tăierea arborilor la solicitarea administrațiilor publice în conformitate cu Legea 24/2007	54/10
Participarea la ședințe de lucru/ colaborări interinstituționale în domeniul protecției mediului organizată de alte instituții: Participare la lucrările Comisiilor constituite conform Ordinului nr.766/2018 privind elaborarea amenajamentelor silvice.	21/3
Participarea în comisii specifice comune (A.P.M. Bihor /Garda de Mediu Bihor/D.S.V.S.A Bihor) în conformitate cu HG 323/2010 privind stabilirea sistemului de monitorizare a capturilor și uciderilor accidentale ale tuturor speciilor de păsări, precum și ale speciilor strict protejate prevăzute în anexele nr. 4A și 4B la OUG 57/2007 privind regimul ariilor naturale protejate, conservarea habitatelor naturale, a florei și faunei sălbatice.	5/1
Colaborare instituțională permanentă cu Agenția Națională pentru Arii Naturale Protejate Structura Teritorială Bihor, în cadrul procedurii de verificare al amplasamentelor pentru proiecte reglementate de Legea 292/ 2018 <i>privind evaluarea impactului anumitor proiecte publice și private asupra mediului</i>	18/4 amplasamente verificate
Veniturile realizate în luna februarie pentru aprobare transport deșeuri periculoase: Venituri realizate conform Ord.410/2008 pentru emiterea autorizațiilor de recoltare flora și faună sălbatică	Total lei: 17 400/3800lei Total lei - 15 500/3250 lei

Alte activități delegate Biroului Calitatea Factorilor de Mediu:

- Colaborare instituțională permanentă cu Agenția Națională pentru Arii Naturale Protejate Structura Teritorială Bihor, în cadrul procedurii de verificare a amplasamentelor pentru proiecte reglementate prin Ordinul Ministrului Mediului, Apelor și Pădurilor nr. 1.682/2023 pentru aprobarea Ghidului

metodologic privind evaluarea adecvată a efectelor potențiale ale planurilor sau proiectelor asupra ariilor natural protejate de interes comunitar și Legea 292/2018 *privind evaluarea impactului anumitor proiecte publice și private asupra mediului* - 4 amplasamente verificate.

- Elaborarea răspunsuri și raport specific privind gestionarea /înregistrarea speciilor CITES. Înregistrarea datelor în aplicația națională - 12 înregistrări
- Organizarea unei campanii de educație și informare conform Directivei 92/43/CEE a Consiliului din 21.05.1992 privind conservarea habitatelor naturale și a speciilor de faună și floră sălbatică (Directiva Habitate).

#### **VI. COMPARTIMENTUL BUGET, FINANȚE ADMINISTRATIV ȘI RESURSE UMANE**

În cursul lunii iulie 2024 s-au alocat fonduri pentru :

- |                                      |            |
|--------------------------------------|------------|
| - cheltuieli de personal în valoare  | 368841 lei |
| - cheltuieli materiale în valoare de | 13624 lei  |

Plăți efectuate în luna iulie 2024:

- |                                      |              |
|--------------------------------------|--------------|
| - cheltuieli de personal în valoare  | 368841 lei   |
| - cheltuieli materiale în valoare de | 11710,07 lei |

Veniturile realizate în perioada raportată din lucrările și serviciile prestate în baza Ordinului nr.865/2014 privind modificarea unor acte normative care stabilesc taxe și tarife în domeniul protecției mediului sunt estimate la valoarea de 108960 lei din care:

- 101300 lei încasări din activitatea de reglementare a activităților cu impact asupra mediului;
- 160 lei încasări din analize fizico-chimice de laborator;
- 5000 lei încasări din activitatea de autorizare transport deșeuri.
- 2500 lei încasări din activitatea autorizare protecția naturii.

Activitățile desfășurate de personalul Compartimentului Buget, Finanțe, Administrativ și Resurse Umane sunt, în principal, următoarele:

- Întocmirea notelor contabile pentru cheltuielile de personal și materiale;
- Întocmirea notelor contabile pentru conturile 5032 și 5001 privind veniturile realizate;
- Întocmirea registrului de casă pentru tarifele de mediu;
- Întocmirea Ordonanțelor pentru plățile efectuate;
- Evidența contabilă analitică a materialelor, obiectelor de inventar și a mijloacelor fixe;
- Evidența operațiunilor casă - bancă (Trezorerie, Banca Transilvania, în lei și valută);
- Întocmirea necesarului de fonduri pentru cheltuieli materiale și cheltuieli de personal;
- Monitorizarea cheltuielilor pentru titlurile I Cheltuieli de personal, titlul II Bunuri și servicii;
- Întocmirea bilanțelor de verificare sintetică și analitică;
- Asigurarea deplasărilor în teren potrivit programărilor din agenda de activități a serviciilor;
- Întocmirea statului nominal de personal;
- Întocmirea proiectelor de decizii și a referatelor care stau la baza emiterii deciziilor;
- Întocmirea necesarului privind cheltuielile de personal lunare;
- Întocmirea lunară a lucrărilor cu privire la plata salariilor personalului din cadrul agenției;
- Verificarea lunară a pontajelor;
- Am asigurat evidența concediilor de odihnă și a altor tipuri de concediu pentru personalul instituției;
- Elaborarea documentației privind cheltuielile cu salariile;
- Întocmirea și depunerea declarației D112 lunar;
- Întocmirea adreselor către CAS Bihor privind recuperarea sumelor reprezentând concediile și indemnizațiile de asigurări de sănătate, plătite asiguraților salariați;
- Eliberarea de adeverințe pentru personalul agenției;
- Transmiterea adreselor ca răspuns la solicitările primite având în vedere salariul de bază maxim aflat în plată în cadrul agenției, conform art.39 din Legea cadru 153/2017;
- Transmiterea lunară a situației posturilor vacante și temporar vacante către A.N.P.M;

- Operarea on-line pe portalul A.N.F.P. a modificărilor intervenite în structura de funcții a agenției;
- Întocmirea rapoartelor lunare/trimestriale solicitate de INS în conformitate cu prevederile legale;
- Asigurarea implementării prevederilor legale privind declarațiile de avere și declarațiile de interese, în condițiile legii;
- Completarea și actualizarea Registrului de evidența a funcționarilor publici;
- Completarea și actualizarea dosarelor profesionale ale funcționarilor publici;
- Asigurarea reprezentării și apărării drepturilor și intereselor legitime ale agenției în conformitate cu Constituția și legile țării, în baza delegației primite, în fața instanțelor de judecată.
- Asigurarea, avizarea și contrasemnarea actelor administrative cu caracter juridic;
- Realizarea demersurilor necesare în vederea formulării și promovării apărărilor, precum și a oricăror alte acte procesuale de natură să asigure apărarea drepturilor și intereselor legitime ale agenției, pe baza documentațiilor puse la dispoziție de către direcțiile de specialitate din cadrul instituției.
- Asigurarea ținerii evidenței proceselor și a litigiilor în care instituția este parte;
- Acordare consultanță juridică serviciilor/compartimentelor agenției.

### **Dificultăți întâmpinate în realizarea atribuțiilor și măsuri pentru îmbunătățirea activității**

#### **I. Domeniul Reglementări - probleme întâmpinate:**

1. Lipsa Normelor de aplicare pentru unele acte normative: ex: Legea 278/2013 privind emisiile industriale, Legea 123/2021 privind disconfortul olfactiv, Ordonanța 2/2021 privind depozitarea deșeurilor, Legea 104/2011 privind calitatea aerului înconjurător, Ordonanța 68/2007 (actualizată) privind răspunderea de mediu cu referire la prevenirea și repararea prejudiciului asupra mediului, etc.) îngreunează activitatea de emitere a actelor de reglementare.

**A.P.M. Bihor nu are competență în ceea ce privește elaborarea și emiterea actelor normative.**

2. **Depozite de deșuri industriale periculoase neconforme:**

În județul Bihor sunt inventariate **9 depozite de deșuri industriale periculoase neconforme** care, în conformitate cu informarea primită de la Ministerul Mediului, Apelor și Pădurilor, au obligația ca până la data de 31 decembrie 2023 să finalizeze lucrările de închidere și ecologizare.

**A.P.M. Bihor a informat titularii depozitelor referitor la obligația conformării cu acest termen.**

#### **II. Calitatea aerului:**

##### **Funcționarea rețelei automate de monitorizare a calității aerului în județul Bihor:**

În urma implementării Acordului-cadru nr.159/26.10.2023 servicii pentru „Dezvoltarea și Optimizarea Rețelei Naționale de Monitorizare a Calității Aerului din România” (servicii de optimizare pentru echipamente și achiziție de echipamente noi) *vor fi efectuate reviziile și reparațiile necesare pentru funcționarea în parametrii optimi a aparatelor și echipamentelor din stațiile automate de monitorizare a calității aerului din județul Bihor.*

#### **III. Domeniul deșuri:**

*Problema identificată:* Lipsa unei infrastructuri de date, comună pentru autoritățile de mediu (M.M.A.P.-G.N.M.-A.P.M.-A.N.P.M.-A.F.M.) privind activitățile autorizate din punctul de vedere al protecției mediului și raportările de date comunicate de operatori.

*Măsură:* Crearea/Implementarea unui sistem informatic complex care să fie utilizat la nivelul Agențiilor pentru Protecția Mediului Județene în vederea optimizării procesului de raportare a evidenței gestiunii deșeurilor/rapoartelor obligatorii care trebuie comunicate de operatorii economici conform directivelor/regulamentelor europene/legislației naționale în domeniu, respectiv crearea/implementarea unui sistem Informatic Integrat privind prevenirea și

gestionarea deșeurilor (sistem care să poată fi accesat în timp real de toate structurile Ministerului Mediului, Apelor și Pădurilor. (M.M.A.P.-G.N.M.-A.F.M.-A.N.P.M.-A.P.M.).

**Până la realizarea unei astfel de platforme comune, există o colaborare permanentă a instituției noastre cu celelalte instituții cu atribuții în acest sens, prin informări scrise în ceea ce privește operatorii economici care desfășoară activități în domeniu.**

**Toate autorizațiile de mediu emise de A.P.M. Bihor sunt transmise cu frecvență lunară, în format electronic, Gărzii Naționale de Mediu - Comisariatul Jud. Bihor.**

#### **IV. Probleme privind digitalizarea serviciului public în cadrul A.P.M. Bihor și aplicarea Legii 267/2021:**

1. Începând cu anul 2013, Agenția Națională pentru Protecția Mediului a dezvoltat o **platforma online “eform”**, pentru toate agențiile de mediu din țară, constând într-un formular online de înregistrare numit Sistemul Informatic Integrat de Mediu (SIM) accesibil la adresa <https://raportare.anpm.ro>.

Înregistrarea în platforma online se face individual, pentru fiecare punct de lucru/amplasament al operatorului economic.

Astfel, pentru o colectare și o transmitere mai eficientă a raportărilor prevăzute în legislația de mediu, toți operatorii economici transmit raportările de mediu online pe domeniile specifice de activitate: Substanțe Periculoase, Deșeuri, Emisii Industriale, Reglementari (avize, acorduri, autorizatii), Sol/Subsol.

Raportările de mediu se fac online. Pentru informare A.P.M. Bihor postează pe site-ul propriu un anunț sau transmite un e-mail operatorilor economici, aducându-le la cunoștință că sesiunea de raportare s-a deschis, datele de raportare putând fi introduse în SIM până la termenul limită impus de autoritatea de mediu.

**Din cauza lipsei serviciilor de mentenanță hardware/software platforma eform are perioade cu sincope în funcționare. Astfel că, asigurarea funcționării sistemului este o măsură care vine în sprijinul operatorilor și a autorităților.**

2. **Actualizarea informațiilor publice pe site-ul instituției se efectuează zilnic sau ori de câte ori este necesar.**

3. **Planificarea diverselor campanii (ex. conștientizare a publicului, îndrumare) - sunt disponibile pe site-ul instituției - secțiunea Evenimente.**