

TEMA DE PROIECTARE

pentru întocmirea amenajamentului silvic al fondului forestier proprietate publică aparținând Consiliului local Poiana Mare, județul Dolj, fond forestier administrat de Ocolul Silvic Poiana Mare

1. ELEMENTE INFORMATIVE

1.1. Obiectul lucrării

Tema de proiectare pentru amenajamentul fondului forestier proprietate publică aparținând Consiliului local Poiana Mare, județul Dolj, cu o suprafață totală de **142,6 ha** – propus a fi organizat în U.P. I Consiliul local Poiana Mare, administrat de Ocolul Silvic Poiana Mare.

1.2. Necesitatea întocmirii unui nou amenajament

Întru-cât suprafața ce va face obiectul amenajării nu a avut întocmit amenajament silvic pe proprietate, după aplicarea legilor fondului funciar, iar precedentă amenajare pentru unitatea de producție (U.P. II Denumire – O.S. Poiana Mare) din care s-a desprins suprafața luată în studiu, a fost executată în anul 2005 cu valabilitate de la 01.01.2005 până la 31.12.2014, ulterior ne mai fiind inclusă în nici un amenajament, se impune amenajarea fondului forestier proprietate publică aparținând Consiliului local Poiana Mare, județul Dolj, cu o suprafața totală de **142,6 ha** – propus a fi organizat în U.P. I Consiliul local Poiana Mare, în conformitate cu prevederile codului silvic – Legea 46/2008, cu modificările și completările ulterioare.

2. ORGANIZAREA TERITORIULUI

2.1. Baza legală a mișcărilor de suprafață în fondul forestier propus pentru amenajare

Baza legală o constituie Legea nr. 18/1991, Legea nr. 169/1997 și Legea nr. 1/2000 cu modificările și completările ulterioare, actul de proprietate asupra fondului forestier fiind următorul:

| Proprietar | Act de proprietate | Suprafața acte de proprietate | Observații |
|--|--|-------------------------------|------------|
| Consiliul local Poiana Mare | Titlu de proprietate nr. 5819 din 02.12.2005 | 142,6 | - |
| Total U.P. I Consiliul local Poiana Mare | - | 142,6 | - |

2.2. Planuri de baza utilizate

Se va utiliza cea mai recentă bază cartografică posibil de a fi accesată.

2.3. Ridicări în plan pentru reambularea planurilor de baza

În vederea reactualizării planurilor de baza se vor face ridicări în plan cu precădere pentru subparcelele nou constituite și totodată acolo unde situația din teren o impune (există și alți proprietari, etc).

2.4. Suprafața fondului forestier care face obiectul lucrării

În prezent suprafața fondului forestier proprietate publică aparținând Consiliului local Poiana Mare, județul Dolj, este de **142,6 ha** și a fost preluată în baza legilor funciare de la Direcția Silvică Craiova, Ocolul Silvic Poiana Mare, U.P. II - Denumire.

2.5. Situația administrativă a fondului forestier care face obiectul prezentului studiu.

Fondul forestier proprietate publică aparținând Consiliului local Poiana Mare, județul Dolj, ce face obiectul amenajării și administrat de Ocolul Poiana Mare, este localizat din punct de vedere administrativ pe raza comunei : Poiana Mare, județul Dolj.

2.6. Constituirea unitatilor de productie sau protectie. Parcelar. Subparcelar. Materializarea hotarelor si limitele fondului forestier. Borne.

La actuala reamenajare/amenajare a fondului forestier propunem constituirea unitatii de productie cu pastrarea numerotarii parcelarului (dacă este posibil) si numarului bornelor din cadrul unităților de producție din care a facut parte proprietatea inainte de reconstituirea dreptului de proprietate. La limita proprietatii se vor amplasa borne noi, în cazul în care s-au retrocedat părți de parcelă. Numerotarea acestora se va face în continuare față de ultimul număr atribuit în cadrul proprietății. Propunem ca denumirea unității de producție să fie - U.P. I Consiliul local Poiana Mare.

Limitele unităților de producție, ale parcelelor și subparcelelor se vor trasa cu vopsea roșie conform normativului.

Pe unități de producție preluate și proprietăți, fondul forestier cuprinde urmatoarele parcele:

| nr. crt. | Proprietar | Act de proprietate | Suprafata Acte de proprietate | O.S. de unde s-au preluat | U.P. de unde s-au preluat | Parcele din actele de proprietate |
|--|-----------------------------|--|-------------------------------|---------------------------|---------------------------|--|
| I | Consiliul local Poiana Mare | Titlu de proprietate nr. 5819 din 02.12.2005 | 142,6 | Poiana Mare | U.P. II - Denumire | 167 - A, B, C 168 - A, B, C, D, E, M, 169 - A, B, N1, N2, N3, 170 A, N 171, 172, 173 A, B, C, N1, N2, 174 A, B, C, D, E, N1, N2, 175 A, N1 176 A, B, N |
| Total U.P. I Consiliul local Poiana Mare | | - | 142,6 | - | - | - |

3. GOSPODARIREA DIN TRECUT A PADURILOR. ANALIZA CRITICA A APLICARII AMENAJAMENTULUI ANTERIOR

Pentru suprafata în studiu nu a existat întocmit amenajament pe proprietate, gospodărirea acestor păduri a fost realizată pe baza de amenajament silvic întocmit pentru unitatea de producție din care s-a desprins suprafata respectivă (care includeau suprafete mult mai mari), respectiv U.P. II Denumire - O.S. Poiana Mare, iar acest amenajament (în care a fost inclusă ultima dată suprafata în studiu) a expirat în anul 2014 drept pentru care nu se pot face alte precizări legate de programul de recoltare a masei lemnoase pe anii de aplicare a amenajamentului și o analiză critică a aplicării amenajamentului anterior.

4. CADRUL NATURAL. CONDITII STATIONALE SI DE VEGETATIE.

4.1. Cadrul natural

Fondul forestier proprietate publică aparținând Consiliului local Poiana Mare, județul Dolj, se află situat, din punct de vedere geografic în Câmpia Română, în partea de vest a județului Dolj, pe malul stâng al Dunării, la contactul dintre Câmpia Băilești, în partea nordică și Lunca Dunării, în partea sudică.

Din punct de vedere geomorfologic, forma de relief predominantă este dună, cu o configurație plană și ondulată.

4.2. Descrierea statiunii

Datele referitoare la descriere stațională vor putea fi preluate din amenajamentul anterior, iar acolo unde situația din teren impune executarea de lucrări de cartare stațională, acestea se vor executa conform normelor tehnice în vigoare.

4.3. Tipuri de padure si descrierea arboretelor

Descrierea vegetației forestiere respectiv descrierea arboretului se va face de către proiectant în conformitate cu normele tehnice de amenajare a pădurilor, în vigoare.

5. STABILIREA FUNCTIILOR PADURII SI A BAZELOR DE AMENAJARE

Zonarea functionala a arboretelor

Pentru fondul forestier proprietate publică aparținând Consiliului local Poiana Mare, județul Dolj, administrat de Ocolul Silvic Poiana Mare, nu a fost întocmit amenajament silvic pe proprietate, gospodărirea acestor păduri a fost realizată pe bază de amenajament silvic întocmit pentru unitatea de producție din care s-a desprins suprafața respectivă (care includea suprafețe mult mai mari), respectiv U.P. II Denumire – O.S. Poiana Mare, iar acest amenajament (în care a fost inclusă ultima dată suprafața în studiu) a expirat în anul 2014. **În acest amenajament au existat următoarele categorii funcționale:**

Grupa I functionala:

- 1.2.E – Plantații forestiere executate pe terenuri degradate (TII);
- 1.2.G – Pădurile situate pe nisipuri mobile (TIII);

și următoarele subunități de gospodărire:

- SUP Q - crâng simplu – salcâm;
- SUP M – paduri supuse regimului de conservare.

În principiu se propune menținerea zonării funcționale și a subunităților de gospodărire pe care le-au avut suprafețele în studiu în ultimul amenajament în care au fost incluse, cu precizarea că vor fi actualizate și în funcție de situațiile concrete din teren.

5.1. Stabilirea țărilor de gospodărire și a bazelor de amenajare

5.1.1 Obiective social economice și ecologice, funcții

Schimbarea proprietarului afectează modul de gospodărire al acestor păduri, dar vor îndeplini în continuare aceleași funcții de protecție și/sau producție în conformitate cu reglementările în vigoare. Obiectivele economice, sociale și ecologice se vor adopta în funcție de situațiile concrete din teren.

Țărilor de gospodărire vor fi corelate cu obiectivele pe care le au de îndeplinit aceste arborete.

5.1.2. Stabilirea bazelor de amenajare

5.1.2.1 Regimul

Se propune adoptarea regimului crâng pentru arboretele de salcâm.

5.1.2.2. Compozitia-țel

Aceasta se va stabili pentru fiecare arboret în parte, promovându-se speciile tipului natural fundamental de pădure.

5.1.2.3. Tratamentul

Propunem păstrarea tratamentelor adoptate și în ultimul amenajament în care au fost incluse suprafețele luate în studiu.

5.1.2.4 Exploatabilitatea

Vârsta exploatabilității se va stabili pentru fiecare arboret în conformitate cu normele tehnice.

5.1.2.5. Ciclul

La stabilirea ciclului se va avea în vedere media vârstei exploatabilității și posibilitatea creșterii eficacității funcționale a arboretelor.

6. DIVERSE

- Reprezentarea grafică pe planuri a drumurilor forestiere în conformitate cu realitatea din teren.

În cazul suprapunerii fondului forestier cu perimetrul unei arii naturale protejate, vor fi avute în vedere următoarele aspecte:

- în hărțile amenajistice vor fi trasate limitele ariei/ariilor naturale protejate;

- proiectantul va identifica și va include în studiul de amenajament, coordonatele Stereo 70 pentru punctele exterioare ariei naturale protejate, astfel încât amplasamentul ariei naturale protejate să fie cuprins în poligonul rezultat din unirea punctelor.

Sef ocol,
ing. Nume prenume si semnatura



Responsabil fond forestier,
ing. Nume prenume si semnatura

Proprietar,
Nume prenume si semnatura



S.C. BIOS & CO SRL Timișoara
Nr. 790/13.10.2017

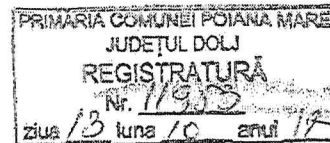

PROCES VERBAL

al Conferinței I de amenajare pentru avizarea temei de proiectare privind amenajamentul silvic al fondului forestier proprietate publică aparținând Consiliului Local Poiana Mare, județul Dolj

Participanți :

1. MIU LIVIU reprezentant Garda Forestieră Râmnicu Vâlcea
2. dr. ing. BANU CONSTANTIN - expert C.T.A.P. S.C BIOS & CO S.R.L Timișoara
3. ing. RĂTOIU DĂNUȚ - O.S. Poiana Mare
4. cons. Sup. Reg. Asoc. Poiana Mare Ion Consiliul Local poiana Mare
5. ing. Mișcoi Marius - șef proiect S.C BIOS & CO S.R.L Timișoara
6. ing. BANU TIBERIU - proiectant S.C BIOS & CO SRL Timișoara
7. _____ - reprezentant APM Dolj
8. dr. ing. Bercea Tiberiu reprezentant custode arie protejată ROSPA0013
9. dr. ing. Bercea Tiberiu reprezentant custode arie protejată ROSCI0039
10. _____ - reprezentant custode arie protejată RORMS0015

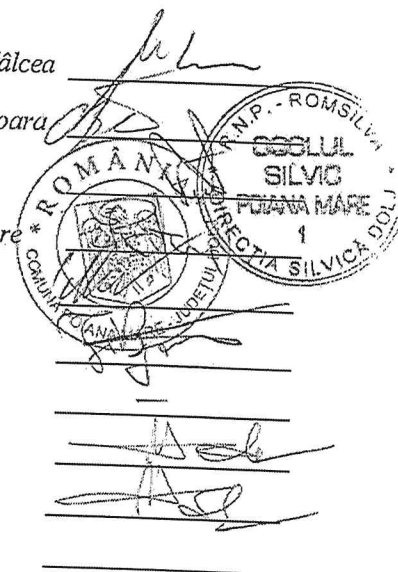

În conformitate cu prevederile din "Norme tehnice pentru amenajarea pădurilor" s-a analizat tema de proiectare pentru amenajarea fondului forestier proprietate publică aparținând Consiliului Local Poiana Mare, județul Dolj.

În urma discuțiilor și analizelor s-au constatat următoarele:

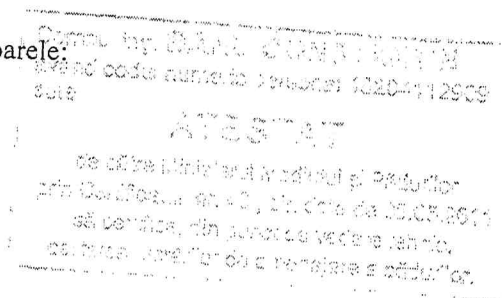

1. Documente de proprietate

Documentele care atestă proprietatea publică aparținând Consiliului Local Poiana Mare, județul Dolj, asupra fondului forestier de amenajat, sunt:

| Proprietar | Act de proprietate | Suprafața acte de proprietate | Observații |
|--|--|-------------------------------|------------|
| Consiliul local Poiana Mare | Titlu de proprietate nr. 5819 din 02.12.2005 | 142,6 | - |
| Total U.P. I Consiliul local Poiana Mare | - | 142,6 | - |

Suprafața fondului forestier proprietate publică aparținând Consiliului Local Poiana Mare, județul Dolj provine din U.P. II, Ocolul Silvic Poiana Mare, Direcția silvică Craiova

O copie a respectivelor documente de proprietate va fi pusă la dispoziția proiectantului în vederea introducerii acestuia în amenajament, la capitolul documente de proprietate.

2. **Suprafața totală a fondului forestier proprietate publică aparținând Consiliului Local Poiana Mare, județul Dolj care face obiectul reamenajării este de 142,6 ha, conform documentelor de proprietate.**

3. Constituirea unității de producție

Pentru fondul forestier proprietate publică aparținând Consiliului Local Poiana Mare, județul Dolj, provenit din reconstituirea dreptului de proprietate prin aplicarea Legii nr. 247/2005, s-a desprins din U.P. II, OS Poiana Mare, ce a avut întocmit un amenajament silvic, intrat în vigoare din anul 2005 și a expirat 31.12. 2014, ulterior ne mai fiind inclusă în nici un amenajament.

Având în vedere acestea, la actuala amenajare se va constitui o singură unitate de producție, ce va fi denumită U.P. I Consiliul Local Poiana Mare, alcătuită din fondul forestier proprietate publică aparținând Consiliului Local Poiana Mare, județul Dolj.

4. **Limitele fondului forestier** care va face obiectul reamenajării sunt cele din documentele de proprietate. Proiectantul va prelua geometria proprietății de la beneficiar, conform CF, dacă există.

5. Numerotarea bornelor, parcelarului și subparcelarului

Cu ocazia lucrărilor de teren (descrieri parcelare) se va păstra pe cât posibil numerotarea actuală a parcelelor. Pichetajul parcelar și subparcelar se va executa cu vopsea roșie, conform normelor de amenajare a fondului forestier în vigoare.

Bornele își vor păstra pe cât posibil numerele vechi. Dacă va fi necesar, se vor amplasa și borne noi, numerotate în continuarea celor existente

Delimitările parcelare, limitele de proprietate și bornele vor fi executate de către proprietar împreună cu personalul de teren autorizat al administratorului (Ocolul Silvic Poiana Mare), iar cele subparcelare de către proiectant.

Subparcelarul se va reactualiza conform stării actuale a arboretelor, în concordanță cu criteriile de constituire a subparcelelor din "Norme tehnice pentru amenajarea pădurilor-ediția 2000" și se va materializa pe teren.

6. Baza cartografică

Se va utiliza baza cartografică formată din planuri utilizate și la amenajarea precedentă dar și ortofotoplanuri.

În cazul în care se constata lipsa de planuri proiectantul împreună cu beneficiarul vor face demersurile necesare la OCPI pentru obținerea celei mai noi baze cartografice.

Ridicările în plan se vor executa cu precădere pentru subparcelele nou constituite și totodată acolo unde situația din teren o impune.

7. **Ocupații și litigii** : La data Conferinței I de amenajare, nu sunt identificate ocupații sau litigii.

8. Zonarea funcțională

La amenajarea anterioară fondul forestier **proprietate publică aparținând Consiliului Local Poiana Mare, județul Dolj**, a fost încadrat în grupa a I-a funcțională cu rol de producție și protecție: 142,6 ha, în următoarele categorii funcționale :

- 1.2.E – Plantații forestiere executate pe terenuri degradate (TII);
- 1.2.G – Pădurile situate pe nisipuri mobile (TIII);

Proiectantul va reanaliza încadrarea pe grupe și categorii funcționale a fiecărui arboret în parte în conformitate cu "Normele tehnice pentru amenajarea pădurilor".

În situația în care, în legislația de mediu referitoare la ariile naturale protejate sunt restricții, acestea se vor identifica prin includerea arboretelor în tipurile funcționale, grupele și subgrupele funcționale corespunzătoare restricțiilor impuse.

Menționăm că proiectantul va analiza dacă suprafața fondului forestier se suprapune cu arii naturale protejate și va propune noi categorii funcționale pentru suprafețele ce se suprapun cu situl Natura 2000 (în cazul suprapunerii).

9. Subunități de gospodărire

La amenajarea anterioară arboretele analizate erau incluse în următoarele subunități de gospodărire:

- SUP Q - crâng simplu – salcâm;
- SUP M – paduri supuse regimului de conservare.

La amenajarea actuală se recomandă menținerea subunităților de gospodărire.

Dacă pe parcursul desfășurării lucrărilor de teren va apărea necesitatea constituirii unor alte tipuri de subunități, proiectantul va aduce la cunoștința Conferinței a II-a de amenajare care va decide oportunitatea creării acestora.

10. Stabilirea telurilor de gospodărire și a bazelor de amenajare

10.1 Obiectivele social economice și ecologice. funcții

Obiectivele ecologice, sociale și economice se vor adopta funcție de situațiile concrete din teren.

Țelurile de gospodărire a pădurii se stabilesc în concordanță cu obiectivele ecologice, sociale și economice și cu respectarea dreptului de proprietate asupra pădurilor, exercitat potrivit prevederilor legale.

10.2 Bazele de amenajare propuse a se adopta sunt :

- regimul *crâng*;
- compoziția țel: corespunzătoare tipului natural fundamental de pădure pentru arboretele exploatabile și compoziția țel la exploatabilitate pentru celelalte arborete;

- exploatabilitatea: *protecție pentru țeluri multiple* pentru arboretele încadrate în grupa I-a funcționala și tehnica exprimată prin vârsta exploatabilității tehnice pentru arboretele din grupa a II-a funcționala;
- tratamente : se vor păstra tratamentele adoptate în ultimul amenajament iar pentru situațiile noi se vor adopta tratamente conform normelor tehnice de amenajarea pădurilor în vigoare;
- ciclul: se va stabili în concordanță cu vârsta medie a exploatabilității, structura arboretelor, funcțiile atribuite și proveniența arboretelor.

În funcție de restricțiile impuse de legislația de mediu, până la conferința a II-a de amenajare se va analiza și oportunitatea propunerii unor alte tratamente.

11. Administrarea fondului forestier

În prezent, suprafața fondului forestier **proprietate publică aparținând Consiliului Local Poiana Mare** județul Dolj este administrată de Ocolul Silvic Poiana Mare.

12. Probleme speciale

- ◆ Proprietarul împreună cu administratorul fondului forestier (Ocolul Silvic Poiana Mare) vor lua măsuri de reactualizare a limitelor parcelare și refacerea bornelor amenajistice.
- ◆ În arboretele ce necesită inventariere fir cu fir, lucrările se vor executa în mod obligatoriu de către Ocolul Silvic Poiana Mare, implicit și calculul volumelor.
- ◆ Proiectantul va analiza și propune noi categorii funcționale acolo unde condițiile staționale, orografice ale terenului sau obiectivele economice, sociale, de interes științific impun adoptarea acestora.
- ◆ Proiectantul va analiza dacă suprafața fondului forestier se suprapune cu arie naturală protejată și va propune noi categorii funcționale pentru suprafețele ce se suprapun cu situl Natura 2000 (în cazul suprapunerii);
- ◆ Proprietarul are obligația parcurgerii procedurii de evaluare de mediu, pentru planuri și programe, conform HG 1076/2004.
- ◆ La efectuarea lucrărilor de teren și la încadrarea arboretelor în planurile de lucrări, proiectantul va analiza și aplica prevederile Ordinului 3397/2012 privind stabilirea criteriilor și indicatorilor de identificare a pădurilor virgine și cvasivirgine în România.
- ◆ În cazul diferențelor de suprafață față de actele de proprietate, proiectantul va justifica aceste diferențe și va notifica în scris proprietarul despre acestea.
- ◆ În cazul în care, în urma efectuării lucrărilor de teren se vor constata eventualele probleme speciale (scoateri definitive sau temporare din fond forestier apărute pe parcursul derulării amenajamentelor anterioare, pierderea de suprafețe în defavoarea altor proprietari, neconcordanțe dintre actele de proprietate și situația reală din teren privind suprafețele, scoaterea de suprafețe din circuitul productiv, etc) vor fi aduse la cunoștință proiectantului de către proprietar și administratorul fondului forestier până cel târziu la definitivarea etapei de teren, urmând a fi analizate și de comun acord se va lua o hotărâre privind soluționarea acestor probleme, conform reglementărilor în vigoare.
- ◆ Reprezentanții A.P.M. Dolj au fost invitați să participe la lucrările Conferinței I de amenajare, prin adresa nr. *776/10.10.2017*.
- ◆ Reprezentanții A.N.A.N.P. și custozii ariilor protejate au fost invitați să participe la lucrările Conferinței I de amenajare, prin adresa nr. *16.10.2017*.
- ◆ Conferința I avizează Tema de proiectare Nr. 2741/14.09.2017, elaborată pentru amenajarea fondului forestier **proprietate publică aparținând Consiliului Local Poiana Mare, județul Dolj**, cu luarea în considerare a celor prevăzute în prezentul proces verbal.

Procesul verbal s-a întocmit în 7 (șapte) exemplare, câte unul pentru fiecare parte semnatară.

S.C. BIOS & CO SRL Timișoara

Nr. 387 / 23.09.2017

PROCES VERBAL

al Conferinței a II-a de amenajare privind amenajamentul fondului forestier proprietate publică aparținând Consiliului Local Poiana Mare, județul Dolj

Participanți :

1. Ing. Miu Liviu reprezentant Garda Forestieră Râmnicu Vâlcea
2. dr. ing. BANU CONSTANTIN expert C.T.A.P. S.C BIOS & CO S.R.L Timișoara
3. ing. Maricelu Cătebun - Ciomari - O.S. Poiana Mare
4. Ulogu Anghel Nicolae - Repr. Consiliul Local poiana Mare
5. ing. Mișcoi Marius - șef proiect S.C BIOS & CO S.R.L Timișoara
6. ing. BANU TIBERIU - proiectant S.C BIOS & CO SRL Timișoara
7. _____ - reprezentant APM Dolj
8. dr. ing. Bercea Juliano - reprezentant custode arie protejată ROSPA0013
9. dr. ing. Bercea Juliano - reprezentant custode arie protejată ROSCI0039
10. _____ - reprezentant custode arie protejată RORMS0015

Official stamps and signatures of participants. The stamps include: 'ROMANIA', 'Județul Dolj', 'CONSILIUL LOCAL POIANA MARE', and 'DIRECȚIA LOCALĂ DE MEDIU'. There are several handwritten signatures over the stamps.

În conformitate cu prevederile din "Norme tehnice pentru amenajarea pădurilor" în vigoare, ne-am întrunit pentru a analiza și aviza planurile de cultură și exploatare ale amenajamentului fondului forestier proprietate publică aparținând Consiliului Local Poiana Mare, județul Dolj, obținut prin aplicarea legilor de proprietate.

Comunitatea Locală Poiana Mare
Consiliul Local Poiana Mare
ATTESTAT
de către Viceprimarul Localității și Primarul
prin Care se eliberează în baza de date de BIOS & CO SRL
să se realizeze, din punct de vedere tehnic,
calificat și în vederea de amenajare a pădurilor.

1. SUPRAFAȚA FONDULUI FORESTIER

Suprafața totală a fondului forestier proprietate publică aparținând Consiliul Local Poiana Mare, județul Dolj- U.P. I Consiliul Local Poiana Mare și care face obiectul amenajării este de 142,6 ha, conform următoarelor documente de proprietate:

| Proprietar | Act de proprietate | Suprafața acte de proprietate |
|---|--|-------------------------------|
| Consiliul local Poiana Mare | Titlu de proprietate nr. 5819 din 02.12.2005 | 142,6 |
| Total U.P. I Consiliul local Poiana Mare | | 142,6 |

Menționam faptul că amenajamentul este pentru prima dată elaborat pentru suprafața de 142,6 ha, desprinsă din fondul forestier de stat prin aplicarea legilor fondului funciar.

2. AMPLASAMENTUL PROPRIETĂȚII

Fondul forestier proprietate publică aparținând Consiliul Local Poiana Mare, județul Dolj, organizat în U.P. I Consiliul Local Poiana Mare, a făcut parte, înainte de retrocedarea către actualii proprietari, din punct de vedere al administrației silvice de stat, conform actelor de proprietate, din cadrul U.P. II, O.S. Poiana Mare.

Din punct de vedere administrativ-teritorial, suprafața luată în studiu se află pe raza U.A.T.: Poiana Mare, județul Dolj.

În prezent suprafața fondului forestier proprietate publică a Consiliul Local Poiana Mare este administrată de Ocolul Silvic Poiana Mare.

3. BAZA CARTOGRAFICĂ FOLOSITĂ

Pentru determinarea suprafețelor și întocmirea hărților s-au folosit planuri cu curbe de nivel la scara 1:5000. De asemenea, s-au folosit și ortofotoplanuri și imagini de înaltă rezoluție (VHR, cu rezoluții spațiale de 0,5m).

Planurile de bază folosite se încadrează în următoarele trapeze:

K-34-11-C-a-2-I

K-34-11-C-a-2-II

K-34-11-C-a-2-III

K-34-11-C-a-2-IV

4. OCUPAȚII ȘI LITIGII

În cadrul fondului forestier studiat nu sunt suprafețe încadrate la ocupații și litigii.

5. REPARTIȚIA PĂDURII DE FOLOSINȚĂ FORESTIERĂ PE FOLOSINȚE

Repartiția fondului forestier pe folosințe se prezintă astfel:

| Categoriile de folosință | Suprafața | |
|---|--------------|------------|
| | HA | % |
| A. Păduri și terenuri destinate împăduririi, din care: | 111,1 | 77,91 |
| - Păduri, regenerări nat. cu reuș. def., plantații | 109,8 | 77,00 |
| - Goluri de împădurit | 1,3 | 0,91 |
| C. Terenuri neproductive: stâncării, nisipuri, sărături, mlaștini, etc. | 31,5 | 22,09 |
| TOTAL | 142,6 | 100 |

6. ZONAREA FUNCȚIONALĂ

Suprafața fondului forestier studiat este de 142,6 ha, fiind repartizată pe grupe subgrupe și categorii funcționale astfel:

| Grupa funcțională | Categoria funcțională | Tipul funcțional | Suprafața ha | Semnificația categoriei funcționale |
|----------------------|-----------------------|------------------|--------------|---|
| I | 2E | 2 | 111,1 | Plantațiile forestiere executate pe terenuri degradate T.(II) |
| Total grupa I | | | 111,1 | - |

Suprafața de 31,5 ha din totalul de 142,6 ha, care nu a fost încadrată în nici o categorie funcțională o reprezintă terenuri neproductive - 31,5 ha.

Menționăm că întreaga suprafață studiată se suprapune cu: Situl de importanță comunitară Ciupercești-Desa (ROSCI0039), Aria de protecție specială avifaunistică Calafat – Ciupercești – Dunăre (ROSPA0013) și Zona umedă de importanță internațională Calafat – Ciupercești – Dunăre (RORMS0015).

7. SUBUNITĂȚI DE GOSPODĂRIRE

Fondul forestier proprietate publică a Consiliul Local Poiana Mare este organizat într-o singură unitate de protecție. În cadrul acestei unități de protecție s-a constituit o singură subunitate de gospodărire:

| | |
|---|------------------|
| <u>S.U.P. „M” - păduri supuse regimului de conservare deosebită</u> | 109,8 ha; |
| Total | 109,8 ha; |

8. BAZELE DE AMENAJARE

Regimul adoptat este crâng.

Având în vedere că suprafața în studiu este în totalitate constituită din plantații forestiere executate pe terenuri degradate, compoziția țel adoptată este pe bază de salcâm.

În arboretele luate în studiu, nu au fost prevăzute tratamente, deoarece în conformitate cu prevederile normelor tehnice pentru amenajarea pădurilor în vigoare, arboretele încadrate în S.U.P. M sunt excluse de la reglementarea procesului de producție lemnoasă.

Pentru arboretele cu funcții speciale și exclusive de protecție, excluse de la reglementarea procesului de producție, nu s-au stabilit vârste ale exploatabilității, ele urmând să fie supuse regimului de conservare deosebită.

9. REGLEMENTAREA PROCESULUI DE PRODUCȚIE

9.1 Analiza și adoptarea posibilității

Pentru pădurile din U.P. I Consiliul Local Poiana Mare nu se reglementează procesul de producție deoarece în conformitate cu prevederile normelor tehnice pentru amenajarea pădurilor în vigoare, arboretele încadrate în “S.U.P. M - păduri supuse regimului de conservare deosebită”, sunt excluse de la reglementarea procesului de producție lemnoasă, în ele fiind admise doar lucrări de îngrijire, de igienă și tăieri de conservare.

Posibilitatea de produse secundare se prezintă astfel:

- Rărituri 17 mc (2 mc/an) 3,0 ha (0,3 ha/an).
- Curățiri 0 mc (0 mc/an) 0,0 ha (0,0 ha/an).
- Degajări au fost prevăzute a se executa pe 0,0 ha (0,0 ha/an).

Cu tăieri de igienă se va parcurge anual o suprafață de 1,7 ha/an, urmând a se recolta un volum anual de 1 mc/an).

Tăieri de conservare au fost prevăzute a se executa pe 103,5 ha, urmând a se recolta un volum de 2883 mc (288 mc/an).

Împăduriri urmează a se efectua pe o suprafață de 67,7 ha, fiind necesari circa 338,5 mii puieți.

Conform Art. 25, alin (3) din codul silvic, în vederea cuantificării volumului de lemn nerecoltat ca urmare a instituirii măsurilor de protecție (“S.U.P. M - păduri supuse regimului de conservare deosebită”), arboretele au fost încadrate în grupa a II-a pentru reglementarea procesului de producție, rezultând o posibilitate totală de produse principale în regimul crâng prin metoda parchetației simplă de 323 mc/an.

Pierderea de masă lemnoasă pentru arboretele încadrate în S.U.P. “M” este de 35 mc/an, fiind rezultatul diferenței dintre volumul posibil de recoltat (323 mc/an) și volumul de recoltat prin aplicarea lucrărilor speciale de conservare (288 mc/an).

9.2 Analiza și adoptarea planurilor decenale

Posibilitatea adoptată se va recolta din următoarele ua: -

Produse principale: -

Tăieri de conservare: 167 A, 167 C, 168 A, 168 C, 168 D, 169 A, 169 B, 170 A, 170 B, 171, 172 A, 172 C, 173 A, 173 C, 174 A, 174 B, 174 D, 174 E, 175 A, 176 A, 176 B.

Rărituri: 172 B, 174 C.

Nu sunt propuse lucrări de Curățiri.

Nu sunt propuse lucrări de Degajări.

10. PROBLEME SPECIALE

Prezentul amenajament intră în vigoare la data de 01.01.2018 și expiră la data de 31.12.2027, fiind valabil timp de 10 ani.

Tema de proiectare a fost avizată prin procesul verbal al Conferinței a I de amenajare nr. 790/13.10.2017.

Lucrările de teren au fost recepționate prin procesul verbal nr. 3714/08.12.2017.

Beneficiarul va parcurge procedura de evaluare de mediu pentru planuri și programe conform cu legislația de mediu în vigoare.

La încadrarea arboretelor în planurile de lucrări, proiectantul a analizat și aplicat prevederile Ordinului 3397/2012 privind stabilirea criteriilor și indicatorilor de identificare a pădurilor virgine și cvasivirgine în România.

Se face precizarea că întreaga suprafață studiată se suprapune cu: Situl de importanță comunitară Ciuperceni-Desa (ROSCI0039), Aria de protecție specială avifaunistică Calafat – Ciuperceni – Dunăre (ROSPA0013) și Zona umedă de importanță internațională Calafat – Ciuperceni – Dunăre (RORMS0015).

A.P.M. Dolj, A.N.A.N.P., custodele D.S. DOLJ au fost invitați să participe la lucrările Conferinței a II-a de amenajare prin adresa nr. 348/13.04.2018 (transmisă pe e-mail și fax).

Până la avizarea în C.T.A.S., proprietarul va încheia contract de administrare cu O.S. Poiana Mare, conform prevederilor art. 12 din Codul Silvic.

Prezentul proces-verbal conține 4 pagini și s-a întocmit în 5 exemplare, câte unul pentru fiecare parte interesată