



# STRATEGIA INTEGRATĂ DE DEZVOLTARE URBANĂ A ORAȘULUI ȚICLENI, JUDEȚUL GORJ

2021-2027



*Tradiție și inovare*

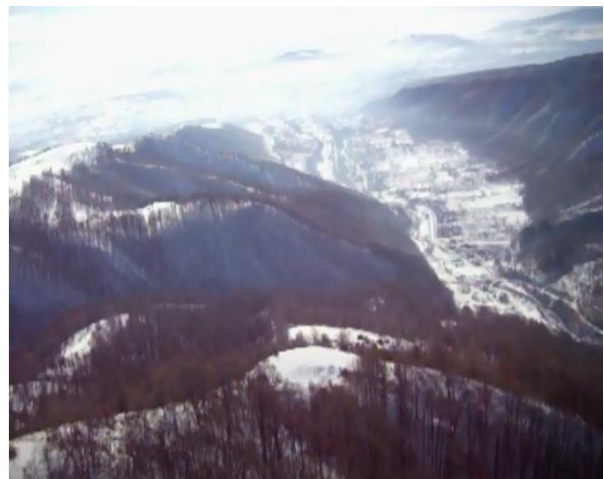

**CUPRINS**

Prefață	5
<b>1.INTRODUCERE</b>	<b>6</b>
1.1 Scopul și rolul Strategiei Integrate de Dezvoltare Urbană a Orașului Țicleni	6
1.2 Contextul și necesitatea Strategiei Integrate de Dezvoltare Urbană	8
1.2.1 Context european	8
1.2.2 Context național	13
1.2.3 Context regional și local	14
1.3 Etapele de realizare a Strategiei Integrate de Dezvoltare Urbană	18
<b>2.PREZENTAREA SITUAȚIEI EXISTENTE A ORAȘULUI ȚICLENI</b>	<b>23</b>
2.1 Scurt istoric al orașului Țicleni	24
2.2 Scurtă prezentare a orașului Țicleni	27
2.3 Cadru natural și resursele naturale	31
2.3.1 Relieful	31
2.3.2 Resurse naturale	32
2.3.3 Rețeaua hidrografică	32
2.3.4 Clima	33
2.3.5 Flora și fauna	34
2.3.6 Solul	35
2.4 Prezentarea zonelor funcționale	35
2.5 Profilul demografic	40
2.5.1. Populația. Evoluție, mărime, structură, etnie	40
2.5.2 Miscarea naturală și migratorie a populației	45
2.6 Profilul economic al orașului Țicleni	46
2.6.1 Perspectiva de ansamblu a economiei	46
2.6.2. Mediul antreprenorial și profilul activităților economice	47
2.7 Profilul patrimonial, turistic și cultural	68
2.7.1. Potențialul turistic al cadrului natural	68
2.7.2 Patrimoniul natural protejat	70
2.7.3. Patrimoniul cultural material și imaterial	72
2.8 Infrastructura socială a orașului Țicleni	74
2.8.1. Educația	74
2.8.2. Sănătatea și asistența socială	75
2.8.3. Cultura	76
2.9. Infrastructura și Echiparea Teritoriului	76
2.9.1. Capacitatea administrativă	76
2.9.2. Fondul locativ	79
2.9.3. Infrastructura de Comunicații și Transport	81
2.10. Infrastructura Tehnico - Edilitară	82
2.10.1.Utilitățile publice. Apă.Sistem canalizare.Rețea gaze naturale și energie electrică	82





2.10.2.	Gestiunea deșeurilor	88
2.11.	Mediul și Infrastructura de Mediu	90
2.11.1.	Calitatea apei	91
2.11.2.	Calitatea solului	94
2.11.3.	Calitatea aerului	97
2.11.4.	Biodiversitate	99
2.11.5.	Riscuri de mediu	101
2.11.6.	Schimbările climatice	105
2.11.7.	Dezvoltarea durabilă a mediului	107
<b>3.ANALIZA SWOT</b>		<b>109</b>
3.1.	Viziunea de dezvoltare	119
3.2.	Obiective strategice și operaționale . Corelarea cu documentele strategice la nivel european, național, regional și județean	129
3.3	Obiective strategice SIDU	167
3.4.	Portofoliul de proiecte	169
3.7	Criterii de prioritizare	172
<b>4. IMPLEMENTAREA, MONITORIZAREA ȘI EVALUAREA STRATEGIEI INTEGRATE DE DEZVOLTARE URBANĂ A ORAȘULUI ȚICLENI</b>		<b>176</b>
4.1.	Contextul instituțional de implementare a Strategiei Integrate de Dezvoltare Urbană	176
4.2.	Indicatorii de monitorizare și evaluare a implemantării SIDU	177
4.3.	Procedura de prioritizare a proiectelor SIDU	177
Listă abrevieri		183
Bibliografie		185



## **PREFAȚĂ**

După perioada 2014-2020 în care Uniunea Europeană a promovat prin Strategia „Europa 2020” un model de creștere inteligentă, durabilă și incluzivă, Comisia Europeană reînnoiește în prezent inițiativa „Calea către excelență”, pentru a continua să ofere sprijin adaptat și expertiză regiunilor rămase în urma.

„Calea către excelență” este o altă modalitate prin care Comisia Europeană ajută regiunile Europei să se pregătească pentru viitor, cu strategii de inovare solide, sprijinite de fondurile U.E. în următorul buget european 2021-2027.

În acest sens, elaborarea unei strategii de dezvoltare locală integrată la nivel regional, național și european îmbunătățește semnificativ șansele de dezvoltare economică și socială durabilă, incluzivă și performantă. În contextul lipsei unei viziuni strategice pe termen mediu (2021-2027) și lung, ar duce la creșterea vulnerabilității comunității și la apariția unor riscuri sociale și economice prin imposibilitatea de a accesa fonduri comunitare. Evitarea unor astfel de riscuri și vulnerabilități constituie un element definitoriu pentru a fi formulată o viziune strategică globală asupra procesului de dezvoltare a orașului Țicleni.

Strategia Integrată de Dezvoltare Urbană a comunității noastre pentru perioada 2021-2027 își propune să antreneze toți actorii locali importanți, cu scopul de a lua decizii favorabile dezvoltării locale, pentru a fi valorificate toate energiile și resursele locale, pentru a se atrage finanțări guvernamentale și europene.

Administrația Publică Locală (Primăria Orașului Țicleni și Consiliul Local al Orașului Țicleni) are rolul de a conecta toate elementele decizionale, dar și responsabilitatea principală pentru implementarea acestei strategii, însă eșecul sau succesul acestei implementări va influența dezvoltarea socială și economică a comunității noastre.



## 1. INTRODUCERE

### 1.1. Scopul și rolul Strategiei Integrate de Dezvoltare Urbană a Orașului Țicleni

Prin intermediul Strategiei Integrate de Dezvoltare Urbană a Orașului Țicleni dorim dezvoltarea comunității noastre într-un mod controlat, tratând concomitent cele trei dimensiuni ale conceptului dezvoltării durabile: dimensiunea ecologică, economică și socială. Scopul activității administrației publice locale este îmbunătățirea continuă a calității vieții oamenilor și a relațiilor dintre ei în armonie cu mediul natural, bazându-se pe studii și cercetari, precum și pe documentare de natură demografică, economică, statistică și de protecția mediului.

Strategia va contribui în mod direct la capacitatea administrației Țicleni de a formula și pune în practică politici publice care să sprijine dezvoltarea economică și socială a comunității, fiind instrumentul de lucru eficient prin care să-și aplice în mod controlat și structurat politicile publice.

În acest sens, redactarea unei strategii de dezvoltare locală integrate în dezvoltarea regională și însușirea acesteia de către factorii de decizie de la nivel local îmbunătățește șansele unei creșteri economice și sociale durabile, incluzive și performante. Includerea proiectelor de dezvoltare locală în noua strategie de dezvoltare locală crește impactul vizat de aceasta. Lipsa unei strategii de dezvoltare locală, a unei viziuni strategice împărtășite de comunitate, ar conduce la creșterea gradului de vulnerabilitate economică la apariția unor riscuri sociale și economice. Evitarea unor astfel de riscuri și vulnerabilități constituie un element definitoriu pentru a formula o viziune globală, coerentă și modernă asupra procesului de dezvoltare durabilă a localității, pentru perioada 2021-2027, cu corelare cu cea a județului Gorj și a Regiunii Sud-Vest.

Strategia Integrată de Dezvoltare Urbană a orașului Țicleni pentru perioada 2021 - 2027 își propune să se alinieze la obiectivele generale prin:

- reducerea șomajului și combaterea sărăciei prin dezvoltarea de noi locuri de muncă;
- măsuri eficiente de incluziune socială;
- implicarea activă în reducerea abandonului școlar în învățământul preuniversitar;
- creșterea eficienței energetice a gospodăriilor și locuințelor și creșterea spațiului de locuit inclusiv prin dezvoltarea unor programe de realizare a unor locuințe sociale;
- sprijinirea tinerilor, a micilor fermieri, dar și a întreprinderilor mici și mijlocii care doresc să investească în sectorul agricol și non-agricol;
- gestionarea riscurilor în cazul hazardelor naturale;
- utilizarea eficientă a resurselor.



## **Principiile care stau la baza procesului de planificare**

Necesitatea adaptării spațiului românesc la cerințele UE se răsfrânge prin necesitatea fiecărei autorități locale de a se adapta la cerințele UE. Lucrarea prezintă analizează elementele specifice orașului Țicleni, atât din punct de vedere economic, social, al infrastructurii, cât și din punct de vedere al resurselor umane și al teritoriului. Pornind de la angajamentele pe care România și le-a asumat pentru perioada 2021-2027, strategia integrată de dezvoltare urbană a comunității își propune o dezvoltare integrată durabilă a localității în contextul european. Strategia are la bază informații obținute atât de la Institutul Național de Statistică, de la Uniunea Europeană, cât și informații obținute în urma unor studii, rapoarte, cercetări, strategii și norme locale, județene, regionale, naționale și europene. A fost, de asemenea, implicată populația orașului, angajații din Primăria Orașului Țicleni, prin întâlniri cu lideri de opinie, întâlniri cu oameni de afaceri locali, chestionare, studii.

Pentru o punere în practică adecvată a strategiei, trebuie respectate următoarele condiții:

- acordul și susținerea din partea consiliului local și a comunității;
- susținerea din partea sectorului privat, îndeosebi a componentei economice; -
- informarea permanentă a comunității cu privire la progresul punerii în aplicare; -
- monitorizarea permanentă stadiului atingerii obiectivelor propuse.

Cele șapte caracteristici ale strategiilor sunt: imagine asupra viitorului, creativitate, flexibilitate, activitate, creare pentru acțiune, orientare spre schimbare, orientare spre un câștig durabil. O strategie nu doar reacționează la schimbări, prin faptul că ia în considerare influențele diferiților factori interni și/sau externi ai regiunii țintă, dar conține și elemente proactive, construind posibile planuri și programe ce urmează a fi aplicate pentru diferite situații ce ar apărea pe parcurs. Principiul acțiunii care stă la baza unei strategii de dezvoltare se datorează faptului că ea este compusă de programe, a căror aplicare implică acțiune concretă direcționată spre îmbunătățirea situației regiunii țintă. Orientarea spre schimbare reiese din faptul că strategiile urmăresc elaborarea unui pachet de programe care, odată implementate, să ducă la schimbare pe plan social, la o mai bună valorificare a potențialului local, precum și orientarea activităților de dezvoltare în concordanță cu procesele înregistrate pe plan local.

Strategia integrată de dezvoltare urbană a orașului Țicleni, ca toate strategiile de dezvoltare de la acel moment, s-a realizat în contextul în care cadrul de dezvoltare aplicat până în anul 2007 se rezuma doar la Planul Urbanistic General. Cu alte cuvinte, era vorba de o viziune strict tehnică, limitată la perspectiva amenajării teritoriului, ce s-a dovedit insuficientă pentru coordonarea eforturilor de rezolvare a problemelor din ce în ce mai complexe și multisectoriale ale orașului. Noua abordare, prin intermediul Strategiei, permite administrației publice și celorlalți actori locali (cetățeni, societăți comerciale etc.) să își planifice acțiunile, dezvoltarea și afacerile, astfel încât să răspundă nevoilor locale și să valorifice oportunitățile de dezvoltare identificate



de Strategie. Pentru a asigura eficiența eforturilor de elaborare a Strategiei, s-a optat pentru o metodologie precisă, care a inclus elemente importante de implicare directă a comunității locale, prin solicitarea de puncte de vedere, chestionare, interviuri, plecând de la premisele ca reprezentanții și liderii locali să aibă interesul, bazele și cunoștințele necesare pentru a reprezenta diversele interese locale. Lipsa exercițiului democratic de implicare constructivă în viața comunității și unicitatea acestui gen de activitate în mediul orașului au făcut dificilă realizarea acestui aspect metodologic. Astfel, elaborarea Strategiei de dezvoltare locală a presupus un efort asumat de către autoritatea executivă de la nivel local.

Direcțiile de dezvoltare care vor converge la atingerea viziunii propuse în cadrul Strategiei de dezvoltare a orașului Țicleni pentru perioada 2021-2027 vor avea ca rezultat un sistem urban durabil, atractiv, sigur și competitiv, care va asigura un nivel ridicat al calității vieții.

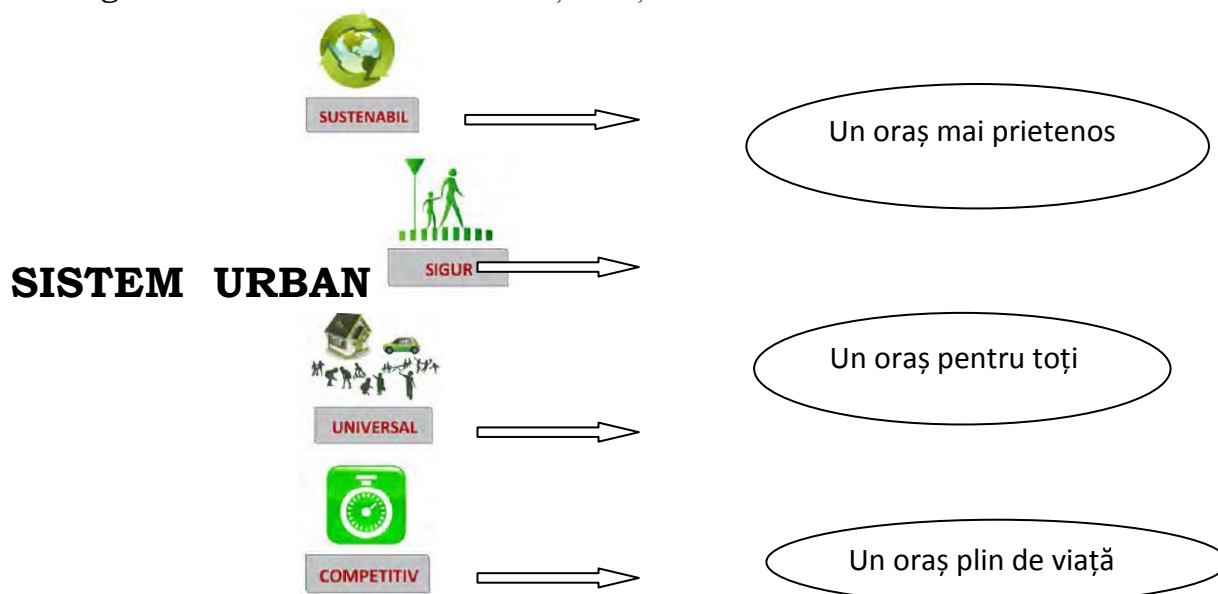

## 1.2. Contextul și necesitatea Strategiei Integrate de Dezvoltare Urbană

Strategia Integrată de Dezvoltare Urbană reprezintă cadrul pentru inițierea și implementarea unor proiecte de dezvoltare durabilă a orașelor, ce vor putea fi duse la îndeplinire nu doar de către administrația locală, ci de către toți actorii locali, utilizând oportunitățile de finanțare oferite de Fondurile Europene, Fondurile Guvernamentale, Credite sau alte soluții de finanțare și derulare a proiectelor așa cum sunt parteneriatele publice private.

### 1.2.1 Context european

La nivel european, Uniunea Europeană pune dezvoltarea durabilă în centrul preocupărilor sale, considerând că principiile **Agendei 2030** au la bază principiile și valorile pe care se întemeiază Uniunea.

**AGENDA 2030 PENTRU DEZVOLTARE DURABILĂ** a fost adoptată în septembrie 2015, la *Summit-ul ONU privind dezvoltarea* și reprezintă un program de acțiune globală în domeniul dezvoltării cu un caracter universal și care promovează echilibrul între cele trei dimensiuni ale dezvoltării durabile: economic, social și de mediu.





Central Agendei 2030 se regăesc cele 17 Obiective de Dezvoltare Durabilă (ODD) – denumite și Obiective Globale - în vederea eradicării sărăciei extreme, combaterii inegalităților și a in justiției și protejării planetei până în 2030.

<b>Nr.crt</b>	<b>OBIECTIVE GLOBALE</b>	<b>DESCRIERE</b>
1.	<b>FĂRĂ SĂRĂCIE</b>	<i>Eradicarea sărăciei în toate formele sale și în orice context</i>
2.	<b>FOAMETE „ZERO”</b>	<i>Eradicarea foametei, asigurarea securității alimentare, îmbunătățirea nutriției și promovarea unei agriculturi durabile.</i>
3.	<b>SĂNĂTATE ȘI BUNĂSTARE</b>	<i>Asigurarea unei vieți sănătoase și promovarea bunăstării tuturor la orice vârstă.</i>
4.	<b>EDUCAȚIE DE CALITATE</b>	<i>Garantarea unei educații de calitate și promovarea oportunităților de învățare de-a lungul vieții pentru toți.</i>
5.	<b>EGALITATE DE GEN</b>	<i>Realizarea egalității de gen și împuternicirea tuturor femeilor și a fetelor.</i>
6.	<b>APĂ CURATĂ ȘI SANITAȚIE</b>	<i>Asigurarea disponibilității și managementului durabil al apei și sanitație pentru toți.</i>
7.	<b>ENERGIE CURATĂ ȘI LA PREȚURI ACCESIBILE</b>	<i>Asigurarea accesului tuturor la energie la prețuri accesibile, într-un mod sigur, durabil și modern.</i>
8.	<b>MUNCĂ DECENTĂ ȘI CREȘTERE ECONOMICĂ</b>	<i>Promovarea unei creșteri economice susținute, deschise tuturor și durabile, a ocupării depline și productive a forței de muncă și a unei munci decente pentru toți.</i>
9.	<b>INDUSTRIE, INOVAȚIE ȘI INFRASTRUCTURĂ</b>	<i>Construirea unor infrastructuri rezistente, promovarea industrializării durabile și încurajarea inovației</i>
10.	<b>INEGALITĂȚI REDUSE</b>	<i>Reducerea inegalităților în interiorul țărilor și de la o țară la alta.</i>
11.	<b>ORAȘE ȘI COMUNITĂȚI DURABILE</b>	<i>Dezvoltarea orașelor și a așezărilor umane pentru ca ele să fie deschise tuturor, sigure, reziliente și durabile.</i>
12.	<b>CONSUM ȘI PRODUCȚIE RESPONSABILE</b>	<i>Asigurarea unor tipare de consum și producție durabile.</i>
13.	<b>ACȚIUNE CLIMATICĂ</b>	<i>Luarea unor măsuri urgente de combatere a schimbărilor climatice și a impactului lor.</i>
14.	<b>VIAȚA ACVATICĂ</b>	<i>Conservarea și utilizarea durabilă a oceanelor, mărilor și a resurselor marine pentru o dezvoltare durabilă.</i>
15.	<b>VIAȚA TERESTRĂ</b>	<i>Protejarea, restaurarea și promovarea utilizării durabile a ecosistemelor terestre, gestionarea durabilă a pădurilor, combaterea deșertificării, stoparea și repararea degradării solului și stoparea pierderilor de biodiversitate.</i>
16.	<b>PACE, JUSTIȚIE ȘI INSTITUȚII</b>	<i>Promovarea unor societăți pașnice și incluzive pentru o dezvoltare durabilă, a accesului la justiție pentru toți și crearea unor instituții eficiente, responsabile și incluzive la toate nivelurile.</i>
17.	<b>PARTENERIATE PENTRU REALIZAREA OBIECTIVELOR</b>	<i>Consolidarea mijl de implementare și revitalizarea parteneriatului global pentru dezvoltare durabilă</i>



Finanțările europene pentru dezvoltare, se vor concentra pe proiecte inovative, prietenoase cu mediul în viitorul cadru financiar al Uniunii Europene 2021 - 2027.

În stabilirea obiectivelor strategice pentru perioada 2021-2027 s-a avut în vedere corelarea acestora cu obiectivele de politică definite în **Propunerea de Regulament Comun al Parlamentului European și al Consiliului Europei** (2018), respectiv:

**Obiectivul de politică 1:** O Europă mai inteligentă – Transformare industrială inovatoare și inteligentă

**Obiectivul de politică 2:** O Europă cu emisii scăzute de carbon și mai ecologică – Tranziția către o energie nepoluantă și echitabilă, investiții verzi și albastre, economia circulară, adaptarea la schimbările climatice și prevenirea riscurilor;

**Obiectivul de politică 3:** O Europă mai conectată – Mobilitate și conectivitatea regională a tehnologiei informației și comunicațiilor;

**Obiectivul de politică 4:** O Europă mai socială – Implementarea Pilonului european al drepturilor sociale;

**Obiectivul de politică 5:** O Europă mai aproape de cetățeni prin promovarea dezvoltării durabile și integrate a zonelor urbane, rurale și de coastă și a inițiativelor locale.

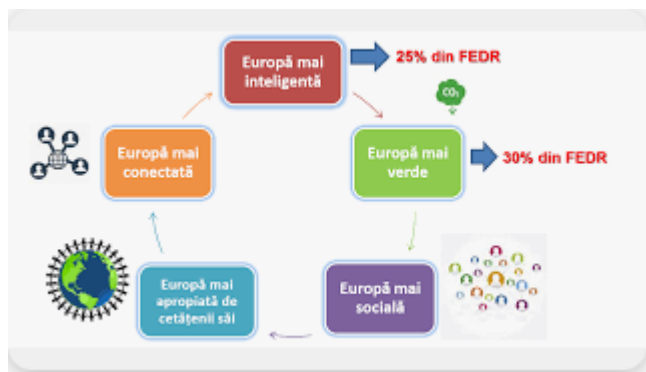

5 obiective de politica 30,5 miliarde euro alocare

În cadrul următorului buget pe termen lung al Uniunii Europene pentru 2021-2027, Comisia Europeană propune modernizarea politicii de coeziune, principala politică de investiții a UE și una dintre cele mai tangibile expresii ale solidarității. Obiectivul este stimularea convergenței economice și sociale, sprijinind, în același timp, regiunile să valorifice pe deplin globalizarea și înzestrându-le cu instrumente adecvate pentru o creștere solidă și durabilă. Toate regiunile rămân eligibile pentru finanțare prin politica de coeziune, pe baza a trei categorii: regiuni mai puțin dezvoltate, în tranziție și mai dezvoltate.

În perioada 2021-2027, cele cinci obiective de politică vor stimula investițiile UE. Investițiile în dezvoltare regională se vor axa mai ales pe obiectivele 1 și 2. Acestor priorități li se vor aloca 65 % - 85 % din resursele FEDR și ale Fondului de coeziune, în funcție de prosperitatea relativă a statelor membre.

**POLITICA DE COEZIUNE (PC) 2012-2027** continuă investițiile în toate regiunile, pe baza a 3 categorii (mai puțin dezvoltate, în tranziție, mai dezvoltate). Metoda de



alocarea a fondurile se bazează încă, în mare măsură, pe PIB-ul pe cap de locuitor. Se introduc noi criterii (șomajul în rândul tinerilor, nivel scăzut de educație, schimbări climatice și primirea și integrarea migranților), pentru a reflecta mai bine realitatea de pe teren. Regiunile ultraperiferice vor beneficia în continuare de sprijin special de la Uniunea Europeană.

*Politica de coeziune* continuă să sprijine strategiile de dezvoltare conduse la nivel local și să autonomizeze gestionarea fondurilor de către autoritățile locale. Crește și dimensiunea urbană a politicii de coeziune, prin alocarea a 6 % din FEDR dezvoltării urbane durabile și printr-un nou program de colaborare în rețea și de consolidare a capacităților dedicat autorităților urbane, sub denumirea *Inițiativă urbană europeană*. (conform site-ului oficial al Comisiei Europene). *Politica de coeziune* se află în centrul acestui proces – atât din punctul de vedere al finanțării, cât și al încurajării unei abordări strategice, integrate și incluzive pentru soluționarea provocărilor menționate mai sus. În orașe se cheltuie aproximativ 115 miliarde EUR, din care 17 miliarde EUR sunt gestionate la nivel local, de autoritățile urbane, prin intermediul a peste 950 de strategii de dezvoltare urbană integrată și durabilă.

Pentru perioada 2021-2027, Comisia Europeană propune o dimensiune urbană și teritorială mai puternică, prin introducerea unui nou obiectiv de politică, și anume „O Europă mai aproape de cetățeni”, care să sprijine o abordare bazată pe realitatea din teritoriu și implicarea autorităților locale, a societății civile și a cetățenilor în abordarea provocărilor locale. În cursul anului 2018, Comisia Europeană a publicat propunerea privind pachetul legislativ pentru *Politica de Coeziune (PC) 2012-2027*, care cuprinde:

Regulamentul privind prevederile comune (CPR)

Regulamentul privind Fondul european de dezvoltare regională (FEDR) și Fondul de coeziune (FC)

Regulamentul privind cooperarea teritorială;

Regulamentul privind mecanismul de cooperare transfrontalieră; Regulamentul privind „Fondul social european plus” (FSE+).

Cadrul european de dezvoltare pentru perioada 2021-2027 este completat de:

**PACTUL ECOLOGIC EUROPEAN** - prezintă o nouă strategie de creștere care are drept scop transformarea UE într-o societate echitabilă și prosperă, cu o economie modernă, competitivă și eficientă din punctul de vedere al utilizării resurselor, în care să nu existe emisii nete de gaze cu efect de seră în 2050 și în care creșterea economică să fie decuplată de utilizarea resurselor.

**MECANISMULUI DE REDRESARE ȘI REZILIENȚĂ AL UNIUNII EUROPENE** - va pune la dispoziție granturi și împrumuturi în valoare de 672,5 miliarde euro pentru investiții publice și reforme în cele 27 de state membre, pentru a le ajuta pe acestea din urmă să facă față impactului pandemiei, pentru a promova tranziția verde și cea digitală și pentru a construi societăți reziliente și favorabile incluziunii. Statele membre vor primi sprijin din partea mecanismului pe baza planurilor lor naționale de redresare și reziliență, care sunt în curs de pregătire, care să vizeze șase domenii de politică de relevanță europeană: tranziția verde, transformarea digitală, creșterea inteligentă, durabilă și



favorabilă incluziunii și ocuparea forței de muncă, coeziunea socială și teritorială, sănătatea și reziliența, politicile pentru generația următoare, copiii și tineretul, inclusiv educația și competențele.

AGENDA DIGITALĂ PENTRU EUROPA, PROGRAMUL EUROPA DIGITALĂ - urmărește să promoveze implementarea și adoptarea la scară largă a unor tehnologii digitale esențiale, precum aplicațiile bazate pe inteligență artificială și instrumentele de ultimă generație din domeniul securității cibernetice, precum și asigurarea unei utilizări pe scară largă a tehnologiilor digitale la toate nivelurile economiei și societății și va sprijini formarea competențelor digitale avansate atât pentru actuala și viitoarea forță de muncă, cât și pentru întreprinderile mici și mijlocii și administrația publică.

STRATEGIA UE PRIVIND PIAȚA UNICĂ DIGITALĂ - cu cei trei piloni: asigurarea unui acces mai bun al consumatorilor și întreprinderilor la bunuri și servicii digitale în întreaga Europă, crearea condițiilor adecvate pentru dezvoltarea rețelelor și serviciilor digitale și maximizarea potențialului de creștere al economiei digitale.

PACHETUL PRIVIND ECONOMIA CIRCULARĂ (PEC) - are următoarele obiective:

\*pregătirea pentru reutilizare și reciclarea deșeurilor municipale în proporție de 65% din cantitatea totală de deșeuri municipale generate până în 2035;

\*reciclarea deșeurilor de ambalaje în proporție de 70% până în 2030, cu obiective specifice pe tipuri de materiale;

\*reducerea cantității totale de deșeuri municipale eliminate prin depozitare până la cel mult 10 % din totalul deșeurilor municipale generate (în greutate) până în 2035.

PROPUNEREA PRIVIND NOUL PLAN DE ACȚIUNE PENTRU ECONOMIA CIRCULARĂ (în lucru), va avea în vedere ciclul de viață al produselor și materialelor, asigurând utilizarea durabilă a resurselor și abordarea sectoarelor care consumă resurse, precum textile, construcții, electronice și materiale plastice.

STRATEGIA UE PRIVIND ADAPTAREA LA SCHIMBĂRILE CLIMATICE - are în vedere 13 sectoare: industrie, agricultură și pescuit, turism, sănătate publică, construcții și infrastructură, transporturi, resurse de apă și protecția împotriva inundațiilor, silvicultură, energie, biodiversitate, asigurări, activități recreative și educație.

STRATEGIA INDUSTRIALĂ A UE - stabilește ca obiectiv necesitatea de a avea o industrie mai verde, mai circulară și mai digitală, care să rămână totodată competitivă pe scena mondială.

NEXT GENERATION EU - un nou instrument de redresare, în valoare de 750 de miliarde EUR, care va consolida bugetul UE cu noi fonduri obținute de pe piețele financiare în perioada 2021-2024. Acest instrument va fi crucial pentru a sprijini, printre alte domenii, măsuri pe termen scurt de sprijinire a ocupării forței de muncă, inclusiv ocuparea forței de muncă pentru tineri, precum și investiții în reforme politice pe termen lung legate de piața muncii și sisteme sociale, de educație și formare.

AGENDA EUROPEANĂ A COMPETENȚELOR PENTRU COMPETITIVITATE SUSTENABILĂ, ECHITATE SOCIALĂ ȘI REZILIENȚĂ - cuprinde următoarele obiective: - Consolidarea competitivității durabile; - Asigurarea echității sociale; - Creșterea rezilienței sociale; - Promovarea învățării pe tot parcursul vieții; - Formarea





competențelor pentru un loc de muncă; - Reziliența economiei la nivelul UE.

TRANSPORTURI ȘI COMUNICAȚII - Politica de coeziune a UE în perioada 2021 - 2027, Strategia pentru o Europă pregătită pentru era digitală, Cartea albă privind inteligența artificială, Strategia europeană privind datele, 11 Strategia UE privind o uniune a securității pentru perioada 2020-2025, Inițiativa Conectarea Europei, Cartea albă - Foaie de parcurs pentru un spațiu European unic al transporturilor; răspunsul UE la Agenda 2030;

ENERGIE, MEDIU ȘI SCHIMBĂRI CLIMATICE - Programul LIFE pentru mediu și politici climatice, Strategia Europeană privind Biodiversitatea pentru 2030, răspunsul UE la Agenda 2030; Politica de coeziune a UE în perioada 2021 -2027;

ECONOMIE ȘI ANTREPRENORIAL - Politica de coeziune a UE în perioada 2021 - 2027, Politica UE în domeniul turismului, Politica comună în domeniul pescuitului; răspunsul UE la Agenda 2030;

CERCETARE-INOVARIE - Politica de coeziune a UE în perioada 2021 -2027, Inițiativa „O Uniune a inovării”, Programul Orizont 2020, Consolidarea și concentrarea cooperării internaționale a UE în domeniul cercetării și al inovării: o abordare strategică;

SOCIAL - Politica de coeziune a UE în perioada 2021-2027, Strategia UE privind o uniune a securității pentru perioada 2020-2025, Inițiativa „O agendă pentru noi competențe și noi locuri de muncă”, Inițiativa „Platforma europeană de combatere a sărăciei”, Programul pentru schimbări sociale și inovare socială; Inițiativa „Tineretul în mișcare”; Instrumentul de redresare „Următoarea generație UE”.

BUNĂ GUVERNANȚĂ: Politica de coeziune a UE în perioada 2021 -2027, Carta Albă privind guvernarea pe mai multe niveluri, răspunsul UE la Agenda 2030.

### 1.2.2 Context național

La nivel național, documentul ce fundamentează și stabilește obiectivele tematice de dezvoltare este **STRATEGIA NAȚIONALĂ PENTRU DEZVOLTAREA DURABILĂ A ROMÂNIEI (SNDDR) 2030**.

Prin această strategie, România își stabilește cadrul național pentru susținerea *Agendei 2030* și implementarea setului de 17 ODD. România, alături de alte 193 de state membre ale ONU, și-a asumat stabilirea cadrului național pentru susținerea *Agendei 2030 pentru dezvoltare durabilă*, care include un set de 17 obiective de dezvoltare durabilă, reunite informal și sub denumirea de Obiective Globale. Planul de acțiune globală se adresează ameliorării sărăciei, combaterii inegalităților, injustiției sociale și protejării planetei până în anul 2030.

România este angajată să implementeze *obiectivele de dezvoltare durabilă* la nivel național și a revizuit *Strategia Națională de Dezvoltare Durabilă*, pentru a integra aceste obiective. Excluziunea socială este identificată ca o provocare majoră la adresa implementării Obiectivelor. În Strategia românească revizuită se pune accentul pe susținerea incluziunii persoanelor cu dizabilități, a tinerilor și a femeilor în politicile de dezvoltare. Eradicarea sărăciei reclamă oportunități decente de angajare, iar prevenirea și evitarea excluziunii sociale necesită politici de coeziune socială.



Strategia națională pentru dezvoltarea durabilă a României 2030 susține dezvoltarea României pe **trei piloni principali**, respectiv:

**ECHITATEA SOCIALĂ** – prin care națiunile în curs de dezvoltare trebuie să aibă posibilitatea de a-și satisface nevoile de bază în ceea ce privește ocuparea forței de muncă, alimentația, asigurarea energiei, apei și canalizării;

**CREȘTEREA ECONOMICĂ** – la nivelul națiunilor în curs de dezvoltare pentru a se apropia de calitatea vieții din țările dezvoltate;

**MEDIUL** – cu nevoia de a conserva și îmbunătăți baza de resurse disponibile prin schimbarea treptată a modului în care trebuie să se dezvolte și să fie folosite tehnologiile. Această abordare a fost posibilă prin punerea în evidență a conceptului de „depășire a limitelor”. S-a conștientizat că resursele naturale, de care societatea are nevoie și care sunt limitate, au fost depășite, creând în același timp un dezechilibru ecologic la nivel planetar, prin creșterea economică iresponsabilă.

Astfel, s-a constatat că numai prin susținerea simultană a celor trei piloni – *social, economic și de mediu* – se poate ajunge la o dezvoltare durabilă și la un viitor comun la nivel global.

În cadrul SNDDR sunt prezentate țintele naționale pentru fiecare dintre obiectivele de dezvoltare durabilă specificate în *Agenda 2030* pentru măsurile preconizate și ținte 2030, pentru eșalonarea rațională a eforturilor destinate atingerii acestui scop.

### 1.2.3 Context regional si local

La elaborarea Strategiei Integrate de Dezvoltare Urbană a Orașului Țicleni 2021-2027, a fost avută în vedere încadrarea și corelarea cu strategiile și politicile sectoriale existente la nivel regional.

În baza prevederilor Comisiei Europene, Agenția pentru Dezvoltare Regională a Regiunii de Dezvoltare Sud-Vest Oltenia participă la procesul de consultare, la nivel național și regional, pentru pregătirea perioadei de programare 2021-2027, proces coordonat de Ministerului Fondurilor Europene (MFE) și Ministerul Lucrărilor Publice, Dezvoltării și Administrației (MLPDA).

Prin activitatea de planificare regională, ADR Sud-Vest Oltenia contribuie la realizarea celor trei obiective de bază ale politicii de dezvoltare regională, stipulate prin Legea nr. 315/2004 privind dezvoltarea regională în România, și anume:

- \*diminuarea dezechilibrelor regionale existente;
- \*corelarea politicilor sectoriale guvernamentale la nivelul regiunilor;
- \*stimularea cooperării inter-regionale, interne și internaționale, transfrontaliere.

În vederea asigurării unei coordonări coerente și unitare a procesului de elaborare a documentelor de programare pentru perioada 2021-2027, MFE a



elaborat un set de orientări metodologice ce au ca principal scop, stabilirea unor linii directoare pentru procesul de programare a fondurilor europene nerambursabile.

La nivel regional, elaborarea Planului de Dezvoltare Regională Sud-Vest Oltenia 2021-2027 (PDR) se realizează respectând metodologia propusă de MLPDA cât și ”Regulamentul - cadru pentru organizarea și funcționarea Comitetelor Regionale pentru elaborarea Planurilor de Dezvoltare Regională”.

PLANUL DE DEZVOLTARE REGIONALĂ 2021-2027 AL REGIUNII SUD – VEST OLTENIA, reprezintă instrumentul de planificare strategică prin care regiunea, plecând de la analiza socio-economică regională și având drept cadru obiectivele tematice, prioritățile de investiții și acțiunile cheie prevăzute de proiectele de regulamente privind fondurile europene, își promovează prioritățile și interesele în domeniul economic și social.

Cel mai important pilon al PDR Sud-Vest Oltenia îl constituie Strategia de Dezvoltare a Regiunii, cu rolul de a orienta dezvoltarea regională pentru un exercițiu financiar multianual și de a fundamenta accesul la fondurile europene în perioada 2021-2027.

STRATEGIA DE DEZVOLTARE REGIONALĂ SUD-VEST OLTENIA 2021-2027 reprezintă instrumentul de planificare strategică prin care regiunea își promovează prioritățile și interesele în domeniul economic și social.

Strategia de dezvoltare este corelată cu politica de coeziune a Uniunii Europene pentru a fructifica la maxim oportunitatea folosirii fondurilor europene. Prioritățile Strategiei de dezvoltare regională Sud-Vest Oltenia 2021-2027 sunt:

- \*Creșterea competitivității economice a regiunii;
- \*Modernizarea și dezvoltarea infrastructurii regionale;
- \*Dezvoltarea urbană durabilă;
- \*Dezvoltarea rurală durabilă și modernizarea agriculturii și pescuitului;
- \*Dezvoltarea resurselor umane în sprijinul unei ocupări durabile și a incluziunii;
- \*Dezvoltarea turismului, valorificarea patrimoniului natural și a moștenirii cultural-istorice.

De asemenea, în conformitate cu documentele naționale aprobate de Guvernul României, Agenția pentru Dezvoltare Regională (ADR) Sud-Vest Oltenia va asigura funcția de Autoritate de Management pentru Programul Operațional Regional pentru Regiunea Sud-Vest Oltenia 2021-2027, aspecte reflectate și în cadrul Acordului de Parteneriat în curs de negociere cu Comisia Europeană.

Axe prioritare și obiectivele specifice ale Strategiei:

### **Axa prioritara 1 - O regiune competitivă prin inovare, digitalizare și întreprinderi dinamice**

- consolidarea capacităților de cercetare și inovare și introducerea de tehnologii avansate;
- impulsionează creșterii și competitivității IMM-urilor;



### **Axa prioritara 2 - O regiune cu orașe Smart**

- sprijinirea transformării digitale a economiei regionale și a domeniilor de interes public și fructificarea beneficiilor sale pentru cetățenii și întreprinderi;

### **Axa prioritara 3 - O regiune cu orașe prietenoase cu mediul**

- optimizarea utilizării resurselor prin sprijinirea și promovarea eficienței energetice, reducerea emisiilor de carbon și regenerare urbane prin dezvoltarea infrastructurii verzi în mediul urban;

### **Axa prioritara 4 - O regiune accesibilă**

- Creșterea mobilității și conectivității prin dezvoltarea unei infrastructuri de transport rutier moderne și durabile;

### **Axa prioritara 5 - O regiune educată**

- Creșterea accesului și participării la un învățământ de calitate, modern, corelat cu cerințele pieței muncii;

### **Axa prioritara 6 - O regiune atractivă**

- creșterea potențialului culturii și turismului ca vehicule de coeziune și dezvoltare economică și socială;

### **Axa prioritara 7 – Promovarea dezvoltării durabile Axa prioritara 8 - Asistența tehnică**

- Dezvoltarea capacității administrative pentru implementarea POR la nivel regional.

La elaborarea Strategiei Integrate de Dezvoltare Urbană a Orașului Țicleni 2021-2027, a fost avută în vedere încadrarea și corelarea cu strategiile și politicile sectoriale existente la nivel local, precum:

Planul de Mobilitate Urbană Durabilă al Orașului Țicleni reprezintă un document strategic de politică publică ce are drept scop satisfacerea nevoilor de mobilitate ale persoanelor și activităților economice în cadrul orașului pentru o mai bună calitate a vieții.

Prin Planul de Mobilitate Urbană Durabilă sunt definite strategii, politici, proiecte și priorități pentru un transport durabil, având drept scop susținerea unei creșteri economice sustenabile, inclusiv din punct de vedere social și al protecției mediului, în toate zonele urbane. Planul de Mobilitate Urbană Durabilă ia în considerare principiile de integrare, participare și evaluare, punând un accent deosebit pe implicarea cetățenilor și a tuturor părților, pe coordonarea politicilor între sectoare, între diferite niveluri de autoritate și între autoritățile învecinate.

### **STRATEGIA DE DEZVOLTARE A JUDEȚULUI GORJ 2021-2027 ȘI A PLANULUI STRATEGIC INSTITUȚIONAL EPSO**

Obiectivul general al Strategiei de dezvoltare a județului Gorj 2021-2027 este reprezentat de dezvoltarea integrată și echilibrată a județului Gorj printr-un proces de creștere economică durabilă, favorabil incluziunii sociale, orientat





către îmbunătățirea calității vieții locuitorilor, crearea de noi locuri de muncă, optimizarea serviciilor publice și conectarea la rețelele transeuropene de transport în perioada 2021-2027.

Strategia de dezvoltare a județului Gorj 2021-2027 fixează prioritățile de dezvoltare sectorială și intersectorială ale comunității și direcțiile de acțiune pentru atingerea acestor priorități pe termen mediu și lung, pornind de la analiza contextului economic și social existent. Strategia este construită pe o abordare integrată, coordonată și intersectorială, adaptată noului context socioeconomic, luând în considerare provocările clasice ale secolului XXI, cum ar fi modificările structurale intervenite în funcționarea economiei sau în evoluția socio-demografică, necesitatea gestionării actualei crize declanșată de Pandemia mondială de SARS-CoV2 și a efectelor acesteia (șomajul, sărăcia și excluziunea socială), provocările generate de implementarea Pactului Ecologic European.

Planul strategic instituțional oferă oportunitatea de a identifica și susține inițiative relevante pentru rezolvarea problemelor comunității locale, prin descrierea în ansamblu, dintr-o perspectivă pe termen mediu și lung, a direcției viitoare a activităților instituției și stabilirea de punți de legătură între prioritățile urmărite și resursele financiare previzionate.

#### PLANUL TERITORIAL PENTRU O TRANZIȚIE JUSTĂ

Obiectivul acestui mecanism constă în reducerea impactului social și economic al tranziției regiunilor mono-industriale și carbonifer intensive, către o economie cu emisii reduse de gaze cu efect de seră.

România are o alocare indicativă totală JTF (Just Transition Fund – JTF) de aprox. 1,947 mld. de euro (a treia ca valoare după Polonia și Germania), din care 0,834 mld. euro FTJ și 1,112 mld. euro NGEU (Next Generation EU) la care se adaugă cofinanțare națională de 0,292 mld. euro (15% posibilitate în anumite condiții până la 50%) fiind disponibili un total de aprox. 2,240 mld. euro. Pentru a putea beneficia de alocările aferente JTF, statele membre vor trebui să elaboreze unul sau mai multe planuri teritoriale privind tranziția justă (PTTJ) ce vor fi aprobate de Comisia Europeană, ca parte a programului prin care sunt implementate.

Conform propunerii de regulament, Fondul pentru o Tranziție Justă va fi programat și utilizat la nivel NUTS 3 – județ sau părți ale acestuia, România optând pentru elaborarea unui plan teritorial pentru tranziție justă la nivelul fiecărui județ/teritoriu identificat. Cele 6 județe identificate în cadrul Anexei D a Raportului de țară, care vor primi finanțare prin JTF, sunt: Hunedoara, Gorj, Mureș, Prahova, Galați și Dolj, rămânând în negociere cu reprezentanții Comisiei Europene, oportunitatea includerii și a altor teritorii similare.

Acțiunile-cheie ale Fondului pentru o tranziție justă ar putea viza în special:  
\*investiții în regenerarea și decontaminarea siturilor, proiecte de restaurare a terenurilor și de reconversie;



- \*investiții în dezvoltarea de tehnologii și infrastructuri pentru o energie curată la prețuri accesibile, reducerea emisiilor de gaze cu efect de seră, eficiența energetică și energia din surse regenerabile;
- \*investiții productive în IMM-uri, inclusiv în întreprinderi nou-înființate, care conduc la diversificare și reconversie economică;
- \*investiții în crearea de noi întreprinderi, inclusiv prin incubatoare de afaceri și servicii de consultanță;
- \*investiții în activități de cercetare și inovare și promovarea transferului de tehnologii avansate;
- \*perfecționarea și recalificarea lucrătorilor;
- \*asistență pentru căutarea unui loc de muncă acordată persoanelor aflate în căutarea unui loc de muncă;
- \*incluziunea activă a persoanelor aflate în căutarea unui loc de muncă; asistență tehnică.

La documentele strategice amintite mai sus se adaugă și:

PLANUL DE AMENAJARE A TERITORIULUI JUDEȚEAN GORJ constituie documentul care transpune în planuri de măsuri programul de dezvoltare socio-economică a județului Gorj.

PLANUL DE MENȚINERE A CALITĂȚII AERULUI ÎN JUDEȚUL GORJ, 2019-2023 propune o serie de măsuri necesare a fi realizate astfel încât nivelul fiecărui poluant să se păstreze sub valorile limită/valorile țintă stabilite de Legea nr. 104/2011 privind calitatea aerului înconjurător.

Strategia de Dezvoltare Durabilă pentru perioada 2021-2027 este imperios necesară întrucât:

\*exercițiul financiar european următor reprezintă o provocare și totodată o oportunitate pentru orașul Țicleni pentru realizarea proiectelor de investiții necesare dezvoltării comunității;

\*este necesară realizarea unui document strategic care să răspundă obiectivului central de dezvoltare a capacității de reglementare și planificare strategică a administrației locale, cu scopul final de a asigura un cadru adecvat pentru dezvoltarea sustenabilă și echilibrată a comunității, cu o manifestare clară în convergența nivelului de trai al cetățenilor săi către standarde europene;

### **1.3 Etapele elaborării strategiei**

Procesul de elaborare a strategiei a cuprins următoarele etape:

#### **1. Colectarea datelor și analiza acestora**

În această etapă s-a urmărit evaluarea nevoilor pieței forței de muncă, baza economică a localității, analiza capacității instituționale locale, premisele dezvoltării economice locale. Aceste informații au fost obținute fie direct de la beneficiarii strategiei, locuitorii orașului Țicleni, de la angajații primăriei și din surse statistice oficiale. Pentru această etapă principalul tip de activitate este



culegerea datelor care să permită o diagnoză cât mai clară a spațiului pentru care s-a elaborat planul de dezvoltare locală. Pentru aceasta s-au urmărit elemente fizico-geografice (forme de relief, plasare geografică, factori de risc natural, zone naturale protejate etc), populație (mărimea populației, densitatea, evoluția și factori de creștere ai populației), locuințele (dotarea locuințelor cu apă și canalizare, vechimea și siguranța locuințelor, materialele de construcție folosite etc), echiparea localității în sistem centralizat (apă, iluminat public, racordarea la rețele de telefonie, acces la căile de transport publice sau private), sociale (învățământ, comunicații, mortalitate infantilă etc), mediu și ecologie (apă, aer, sol, păduri). S-a urmărit, de asemenea, și identificarea atractivității localității din punct de vedere al turismului, a posibilităților de petrecere a timpului liber, s-au identificat spațiile verzi și evenimentele culturale anuale specifice zonei. Această cercetare s-a realizat cu aportul important al întregii echipe locale, constantându-se dificultăți, în principal, din cauza lipsei de integrare și coordonare a informațiilor locale, precum și a lipsei unui mod sistematic și computerizat de arhivare a datelor care să faciliteze sortarea și aranjarea multicriterială a acestora. Tot în această etapă s-a urmărit și analiza și monitorizarea agenților de dezvoltare locală (instituții publice, organizații non-guvernamentale, întreprinzători privați, biserica, școala etc). Tehnica folosită a fost aceea a anchetei sociologice. Astfel, am aflat atât gradul de implicare a agenților enumerați pentru bunul mers al localității, dar și imaginea pe care aceștia o au la nivelul localității și în exteriorul ei. Culegerea datelor s-a făcut prin observații pe teren, interviuri, chestionare, dezbateri publice. La finalul primei etape s-a putut face analiza SWOT a localității, piatra de temelie pentru elaborarea strategiei de dezvoltare a localității.

## **2. Stabilirea strategiei de dezvoltare locală**

Analiza SWOT evidențiază punctele forte (Strengths), slabe (Weaknesses), oportunitățile (Opportunities) și amenințările (Threats) existente la nivelul orașului Țicleni. Au fost, de asemenea, identificate forțele externe ce ar putea avea fie un efect pozitiv, fie negativ în dezvoltarea ulterioară a localității. Se obțin, așadar, direcțiile de dezvoltare locală.

a) Identificarea obiectivelor strategice de dezvoltare - enumerarea obiectivelor pentru care a fost elaborată strategia; menționarea metodologiei de elaborare și a agenților de dezvoltare locală implicați în procesul elaborării strategiei de dezvoltare, precum și identificarea câtorva domenii strategice de dezvoltare. Aceste domenii vor fi utilizate cu prioritate și în identificarea obiectivelor operaționale.

b) Obiective operaționale dezvoltate în teritoriul supus investigației. Programul operativ de dezvoltare locală trebuie gândit de către grupul de lucru ca un sistem coerent privind dezvoltarea localității/micro-regiunii/regiunii. În alegerea subprogramelor, cel mai important considerent trebuie să fie inițierea unor proiecte de dezvoltare convergente în vederea atingerii obiectivelor stabilite. Condiția de bază pentru dezvoltare locală este păstrarea tradițiilor economice și



sociale comunitare. Astfel se ajunge la situația în care, pe baza realității existente se pun bazele dezvoltării durabile a comunității.

### **3. Selectarea proiectelor de dezvoltare integrată urbană**

În această etapă au fost analizate posibilele programe sau proiecte de dezvoltare ce vor fi prinse în strategia integrată de dezvoltare urbană. Ele sunt grupate în mai multe scenarii, în funcție de gradul de implicare a agenților de dezvoltare, de perioada necesară pentru implementare și de locul acestora pe agenda persoanelor sau a organizațiilor însărcinate cu implementarea lor. Autoritatea publică locală a analizat fondurile disponibile în bugetul local pentru finalizarea proiectelor propuse. Am avut de-a lungul timpului o bună legătură cu serviciile deconcentrate ale ministerelor, cu autoritățile județene, companiile naționale care activează în orașul Țicleni și pe raza județului Gorj, cu scopul de a alege eventuale propuneri de proiecte ce pot spori și dezvolta localitatea. Selectarea proiectelor are în vedere mai multe aspecte: proiectul să conducă la o îmbunătățire reală a vieții comunității, urmările lui să fie suficient de consistente încât să afecteze o parte importantă a comunității, să existe sau să poată fi găsite resurse necesare pentru rezolvarea lui. Această etapă face și o analiză privitoare la viabilitatea proiectelor propuse, atât din punct de vedere al comunității, cât și al economiei și al nevoilor populației.

### **4. Construcția planurilor de acțiune**

Această etapă centralizează informațiile obținute în primele trei etape, etape ce țin mai mult de partea strategică. Construcția planurilor de acțiune pregătește planurile de acțiune, precizează toate resursele financiare sau de alt tip ce sunt necesare pentru finalizarea fiecărui proiect) fie că este vorba de resurse din bugetul local, bugetul județean, național sau European, fie de surse financiare externe ale agenților economici). Deși în fază inițială pot fi identificate mai multe posibile scenarii de dezvoltare, în această etapă sunt alese acelea care asigură comunității cele mai mari posibilități de progres și de creștere a nivelului de trai la nivelul populației. În vederea atragerii de finanțări nerambursabile, după etapa de prioritizare a nevoilor locale se va analiza modul în care obiectivele propuse se corelează cu obiectivele existente la nivelul programelor europene. Primul lucru la care ar trebui să se gândească cei care concep un proiect este cel legat de rezultatele obținute, ca urmare a implementării cu succes a proiectului. Proiectul reprezintă un instrument care oferă mijloacele necesare pentru atingerea unor obiective strategice. Dacă proiectele nu sunt văzute în acest mod, atunci un proiect încheiat ar putea să nu aibă nici un efect asupra dezvoltării zonei. Se finalizează, de asemenea, și specificațiile tehnice ale proiectelor (studii ce sunt necesare pentru fiecare proiect de fezabilitate, proiecte tehnice etc., orarul pentru implementarea proiectelor, derularea programului financiar). Așadar, putem considera că etapa de construcție a planurilor de acțiune este o etapă de implementare, de verificare și monitorizare a proiectelor, după ce acestea au fost identificate.

ACTORII IMPLICAȚI





Reprezentanții departamentelor Unității Administrativ Teritoriale (UAT) Țicleni, vor face toate demersurile necesare atingerii obiectivelor Strategiei de Dezvoltare Locală a orașului Țicleni pentru perioada 2021 - 2027.

Procesul de elaborare a strategiei locale de dezvoltare locală are o dimensiune participativă și respectă principiile dialogului, comunicării și consultării. În același timp, rolul politicilor publice transpuse în cadrul documentului strategic este de a diminua efectele crizei economice și financiare actuale asupra capacității administrative la nivelul administrațiilor locale. De asemenea, obiectivele pe termen scurt precum și planul de priorități aferent fac referire directă la soluțiile de diminuare a efectelor acestei crize.

#### ESTIMAREA NECESITĂȚII DE FINANȚARE

Pentru a fi atinse obiectivele propuse prin Strategia Integrată de Dezvoltare Urbană se urmărește atragerea de fonduri europene și naționale (inclusiv private) într-un procent cât mai mare și micșorarea fondurilor provenite de la bugetul de stat. Un subiect foarte dezbătut în ultimii ani în legătură cu fondurile europene se referă la capacitatea de absorbție. S-au făcut analize în această direcție, încercându-se să se măsoare capacitatea de absorbție și să se compare cu gradul de absorbție al altor state. Unul dintre studiile realizate arată că există trei factori care influențează în mod decisiv capacitatea de absorbție: situația macroeconomică, situația cofinanțării, capacitatea administrativă.

Etapetele în accesarea fondurilor europene sunt:

- elaborarea strategiei de dezvoltare a județului/localității, identificarea și prioritizarea proiectelor;
- consultarea comunității pe parcursul acestui proces;
- dezvoltarea proiectului în parteneriat sau cu resurse proprii;
- găsirea unei surse de finanțare;
- completarea și depunerea Dosarului de finanțare;
- evaluarea și selecția proiectului depus;
- semnarea Contractului de finanțare;
- implementarea proiectului;
- evaluarea și auditarea proiectului.

În cazul proiectelor de infrastructură, care implică o documentație laborioasă, odată identificat un proiect, pentru dezvoltarea acestuia se parcurg următorii pași:

- realizarea unui studiu de fezabilitate ;
- elaborarea caietului de sarcini pentru realizarea studiului de fezabilitate;
- atribuirea contractului pentru realizarea studiului de fezabilitate;
- elaborarea studiului de fezabilitate, inclusiv analiza cost-beneficiu;
- elaborarea bugetului;
- elaborarea studiului de impact asupra mediului de către o firmă de specialitate, dacă este cazul;
- aprobarea studiului de fezabilitate;



- elaborarea cererii de finanțare pe baza studiilor efectuate de către o firmă de consultanță sau cu resurse proprii, dacă este cazul;
- elaborarea altor documente, dacă este cazul (strategie de marketing, strategie de vizitare, matricea cadrul logic etc.);
- completarea dosarului proiectului cu celelalte documente solicitate care țin de beneficiar;
- depunerea proiectului.

Principalele etape în verificarea, evaluarea și selecția proiectelor sunt:

- verificarea conformității administrative;
- verificarea eligibilității (solicitantului, proiectului);
- evaluarea tehnică și financiară.

Atât cofinanțarea proiectelor, cât și realizarea proiectelor tehnice, a studiilor de fezabilitate, întocmirea documentației trebuie susținute din fondurile rezultate de la bugetul local. Se va acorda o atenție deosebită și întocmirii documentelor referitoare la aspectele financiare ale proiectului prezentate prin intermediul studiilor de fezabilitate și proiectelor tehnice. Un aspect foarte important al oricărui proiect îl reprezintă modul de satisfacere a nevoilor comunității locale. Volumul cheltuielilor trebuie previzionat cu atenție și monitorizat pe tot parcursul derulării proiectului. Cheltuielile, care urmează să se efectueze în vederea realizării proiectului, nu vor avea o structură omogenă și, din acest motiv, trebuie să se facă distincția între diferitele destinații ale resurselor de care dispune bugetul local. O primă distincție importantă este cea dintre cheltuielile inițiale - care vor fi efectuate pentru a pune în mișcare noul proiect - și cele aferente realizării efective a proiectului. Primele trebuie efectuate de regulă o singură dată, în perioada inițială. Cea de-a doua categorie de cheltuieli va avea un nivel mai stabil în timp, dar este și mai îndepărtată în timp față de momentul întocmirii studiului de fezabilitate și/sau proiectului tehnic. Este foarte important să existe un grafic al celor două categorii de cheltuieli și să se determine cu precizie momentul în care proiectul să se realizeze.

Structura veniturilor și a cheltuielilor bugetelor locale evidențiază gradul de autonomie a administrației locale față de bugetul județului sau bugetul central și legăturile existente între diferitele administrații teritoriale; fluxurile formării veniturilor și efectuării cheltuielilor administrațiilor locale; modalitatea de finanțare a cheltuielilor pe destinații și de acoperire a deficitelor.



## 2. PREZENTAREA GENERALĂ A SITUAȚIEI EXISTENTE ÎN UNITATEA ADMINISTRATIV-TERRITORIALĂ ORAȘUL ȚICLENI

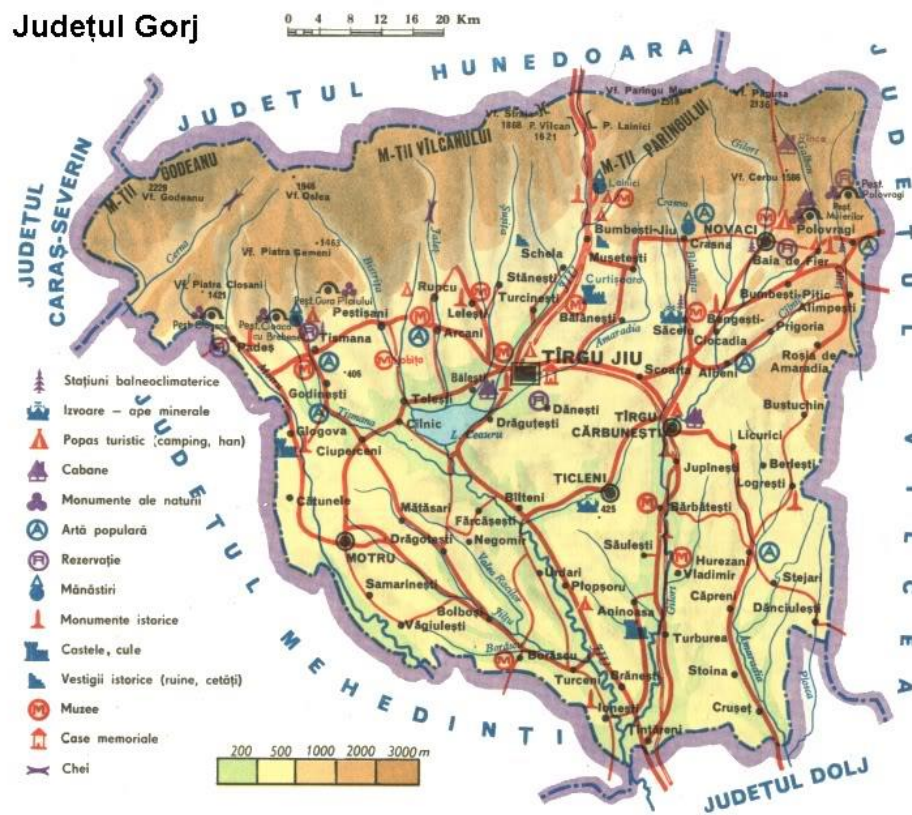

Fig. 1 Harta Județului Gorj

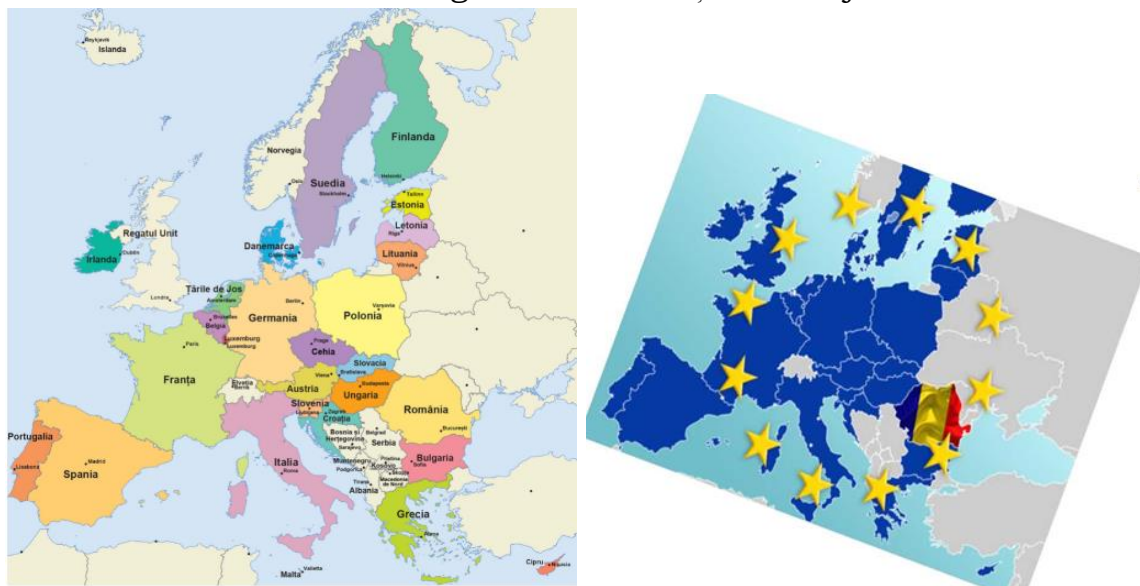

Fig. 2 Harta Uniunii Europene





## 2.1 Scurt istoric al Orașului Țicleni

### Atestare documentară și reperi istorice ale dezvoltării comunității. Poziție geografică și limite, conectivitate



Carte postala veche oraș Țicleni



Sonda nr. 901 Țicleni, care în 1966 a atins recordul european de 6016 m



Câmp de sonde la inceputurile Schelei Țicleni



Câmp de sonde în prezent

„Prima *atestare documentară* a localității Țicleni datează de acum 570 de ani, mai exact din anul 1439, dar atestarea arheologică, demonstrată atât de mărturiile numismatice, cât și cele documentare, este incomparabil mai veche și ea coboară în negura vremurilor. Multiplele descoperiri arheologice din paleolitic și neolitic demonstrează locuirea acestor meleaguri din cele mai vechi timpuri.

Dealul „Cetate”, a cărei denumire vine din timpuri îndepărtate, păstrează urmele unei așezări dacice, ce datează cu câteva secole înainte de Hristos. Aceasta este menționată și în „Repertoriul informațiilor și descoperirilor arheologice din Oltenia, Epoca Latene”, Editura Universitaria, Craiova, 2001, pag. 119-120, autor, Prof.univ. Dr. Petre Gherghe.

Tezaurul monetar compus din monede de argint, republicane romane, emise pe parcursul a trei secole, înainte de Hristos, și unul după, descoperit în Dealul Bujorului, aflat în posesia Muzeului Olteniei, conținând și o monedă emisă în orașul Apollonia (actualul Durres din Albania), ne oferă, deasemeni o imagine importantă a trecutului acestor locuri, cum în mod analitic a demonstrat cecetătorul, reputat în numismatică, Gheorghe Popilian.



Cel mai vechi document scris care se păstrează la Academia Română, prin care domnitorul Radu Mihnea reconfirmă moșia Tunșilor, fostului căpitan din oastea Marelui Reîntregitor de Neam și țară – Mihai Voievod Viteazul – datează din 17 septembrie 1612, împlinind deci în acest an 400 de ani. (Primul întregitor a fost Burebista).

Documentul este redactat în limba slavonă și a fost tradus de către translatorul de limbi slave, Elena Eftimiu, la cererea avocatului Constantin Dumitru Brătuianu din Țicleni. O altă traducere a făcut-o și translatorul Zamfir Arbore, dar nu există diferențe semnificative între ele. Singura deosebire esențială constă în faptul că Elena Eftimiu menționează numele de Radu Țiclenaru.

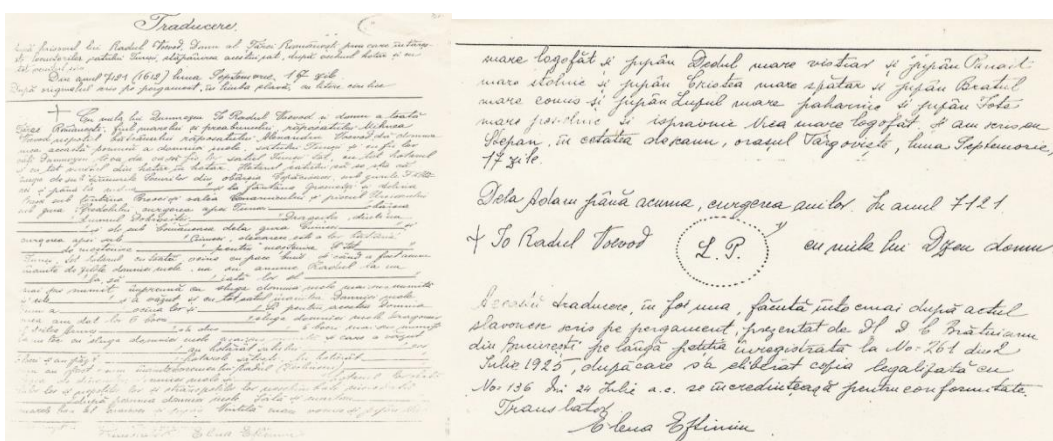
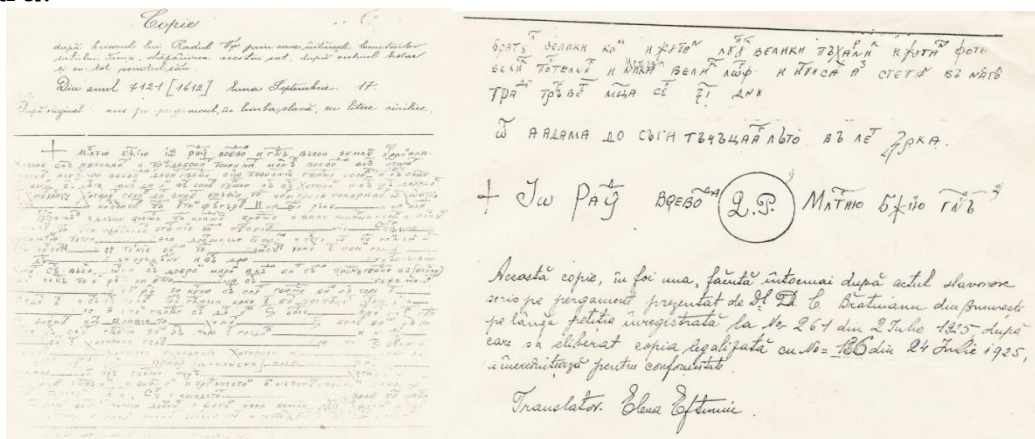

Iată prima parte a hrisovului: „+ Din mila lui Dumnezeu, IO Radul voievod și Domn a toată Țara Ungrovlahiei, fiul marelui și prea bunului răposatului Micnea Voievod, nepotul bătrânului, răposatului Alexandru Voievod. Dă domnia mea această poruncă a domniei mele, **satului Tunșii** și cu fiii lor, câți le va da Dumnezeu, ca să fie tot satul Tunșii cu tot hotarul și cu tot venitul din hotar iarăși până-n hotar. Să se știe hotarul satului.”.. (urmând înșiruirea





toponimelor de vecinătate, toponime care se păstrează și astăzi).

Proveniența denumirii satului Tunși este abordată de inv. Valentin Cristian Ciurea în cartea sa „Un sat gorjean, Tunși(Agoia) și școala lui”, Editura Fundației „Constantin Brâncuși”, Tg.Jiu, 2000, pag.10- 11. Ipoteza este verosimilă, ținând seama că în traducerea hrisovului din 1618 , făcută de Zamfir Arbore în 1892, la cererea lui D C Brătuianu, este menționat toponimul „Puțul călugărilor”, ceea ce atestă prezența călugărilor în această zonă a acelor timpuri. În localitate sunt și familii cu numele de Călugăru. Puțul călugărilor nu apare în traducerea existentă în Documente Istoria României, probabil nesesizată de translatorul care cu siguranță nu a mai fost Zamfir Arbore, ci altul.

Am spus mai înainte, reconfirmare, deoarece în hrisov, printre altele se precizează: „...pentru că este a lor veche....de moșie de strămoșie și tot...hotarul Tunșilor, cu toată ocina cu bună pace.... domnia mea le-am dat 6 boieri...(hot)arnic, sluga domniei mele Dragomir al II-lea Armași...au umblat...6 boieri mai susziși împreună cu mai sus pusa slugă a domniei mele de au cercetat...au fost hotarele satului...Cei 6 boieri au ales...hotarele satului...**au hotărnicit...cum au fost acum înainte vreme...** Iar Radul...iarăși (a rămas) **de legea dinaintea domniei mele** și...hotarul lor Hohabă fiilor, nepoților și strănepoților lor, de nimeni neatins, după porunca domniei mele.”

Data acestui hrisov este certă, după cum se menționează în finalul acestuia: „Și am scris eu , Stepan, în cetatea de scaun Târgoviște, luna septembrie 17 zile de la Adam până acum cursul anilor, în anul 7121(1612).”

În hrisovul din 10 martie 1567(7075), emis la București de către Petru voevod, prin care confirmă lui Bâra, lui Stanciul și lui Ivan stăpânire peste moșia lor din Brătuia, moșie de moștenire, întâlnim precizarea ca hotar și **„lazul Tunsului”, și „Brazdă”**, puncte de hotar existente și acum între Brătuia pe de o parte și Tunși și Țicleni pe de altă parte. Vezi „Documente slavo-române relative la Gorj (1406 – 1665) de Alexandru Ștefulescu, Tg.Jiu, Tiparul N.D. Miloșescu, 1906, pag. 158 – 160. Se știe despre cuvântul „brazdă” că are origine dacă.

În „Istoria Gorjului”, Ediția 1995, pag. 22, Prof. Vasile Cărăbiș vine cu argumente topice, menționând, printre altele, că denumirile de Tunși și Rășina sunt de origine latină. În continuare arată că „Aceste nume topice sunt de ajuns ca să demonstreze că, cu toată stăpânirea popoarelor migratoare, fondul dacoroman a rămas biruitor. În timpul slavilor... multe nume de așezări, ca și de ape, au fost traduse în slava veche”. Referindu-se la Tunși, același autor afirmă că e nume cu sens ironic(pag. 93).

Dacă biserica de la Tunși, a fost construită de către Frații Osieci în 1601, desigur că localitatea datează de mai multă vreme.

Preotul istoric și profesor, Ion Popescu Cilieni a fost preocupat în deslegarea misterului din hrisovul emis de Alexandru Voievod, la 26 martie 1618 referitor la „moșia Sneagovului”( Țiclenilor), unde se vorbește de reînnoirea hrisovului emis de „bătrânul Alexandru Voievod”(carte veche și ruptă), ca după minuțioase cercetări să stabilească anul emiterii 1439, din timpul lui Alexandru I, tatăl lui Vlad Țepeș.

Juristul Ion M. Ungureanu, după multe cercetări stabilește anul 1439, adică 6947 de la Adam, ca prima atestare documentară a Țiclenilor. Se bazează pe precizarea preotului profesor Ion Popescu Cilieni, din “Arhivele Olteniei”, XVII, nr. 97-100, anul 1938, pag. 313.



## 2.2 Scurtă prezentare a orașului Țicleni Poziție geografică și limite, conectivitate



Fig. 1 Localizare județ Gorj în România



Fig. 2 Localizare județ Gorj în Regiunea de dezvoltare Sud-Vest Oltenia

Sursa PATJ Gorj

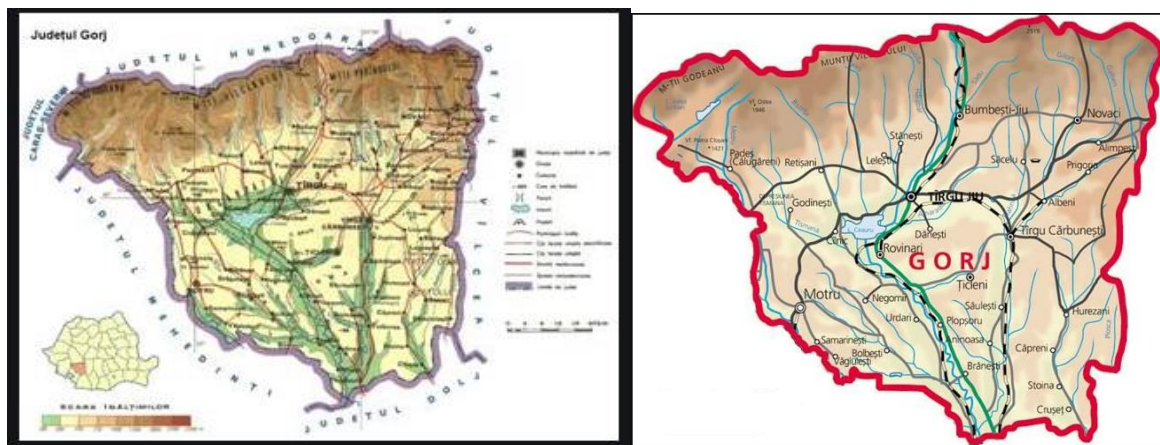

Fig. 3 Județul Gorj

Orașul Țicleni, aflat în partea de sud-vest a României, respectiv în centrul județului Gorj, are următoarele coordonate geografice: 44° și 54' latitudine nordică și 23° și 25' longitudine estică față de meridianul Greenwich.

Oraș gorjean petrolist, este situat pe valea pârâului Cioiana, înconjurat de dealuri subcarpatice dintre Jiu și Gilort (Dealurile lui Bran), în partea de nord, și cele ale Podișului Getic, în partea de sud a așezării.

Înființat ca localitate urbană în anul 1968, odata cu reforma administrativă a țării din acel an (Legile 2/1968 și 3/1968) cuprinde fostele comune Țicleni și Rășina, cu satele de atunci: Țicleni, Tunși, Rășina și Gura-Lumezii,

Localitatea a fost declarată oraș în anul 1968, conform H.C.M. nr. 1142/1968 și Buletinului Oficial al R.S.R. nr. 164 din 20 decembrie 1968.



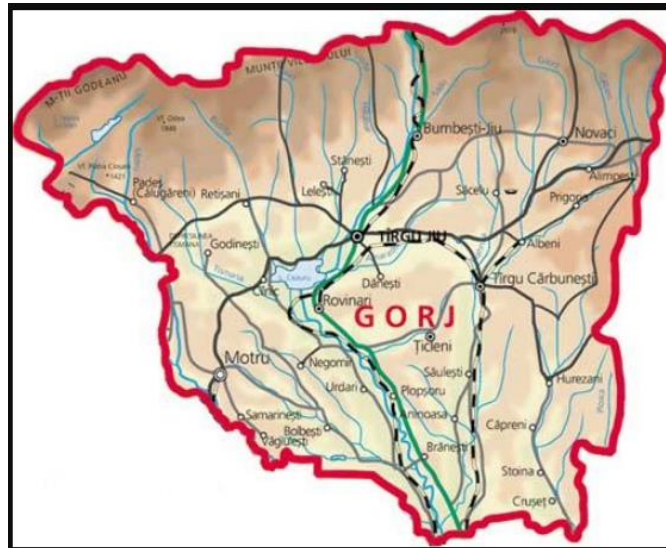

Fig.4 Orasul Țicleni pe harta județului Gorj

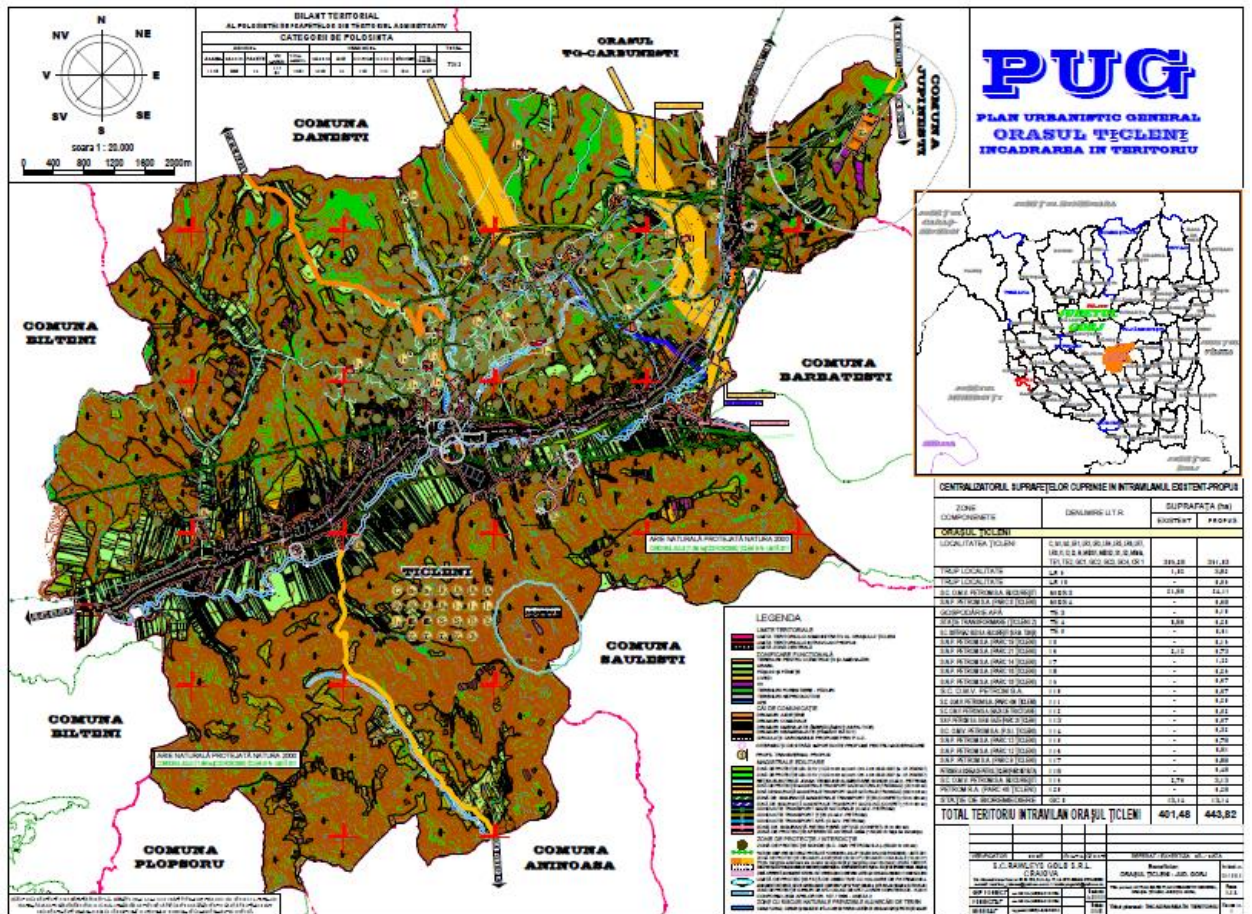

Fig. 5 Încadrarea în teritoriu conform P.U.G.

Orașul Țicleni are ca vecinătăți:

- La nord: orașul Tg-Cărbunești;
- La est: comunele Bărbătești și Jupânești;
- La vest: comunele Dănești și Bălteni;



- La sud: comunele Aninoasa și Săulești.

Orașul Țicleni are o suprafață de 7212,23 ha și o populație de 4414 de locuitori, așa cum rezulta din datele ultimului recensământ- noiembrie 2011.

Țicleni este situat la 23 de km față de orașul Târgu-Jiu (reședința județului Gorj și cea mai importantă localitate din județ), la 15 Km de orașul Tg. Cărbunești și 78 de km de orașul Craiova (județul Dolj).

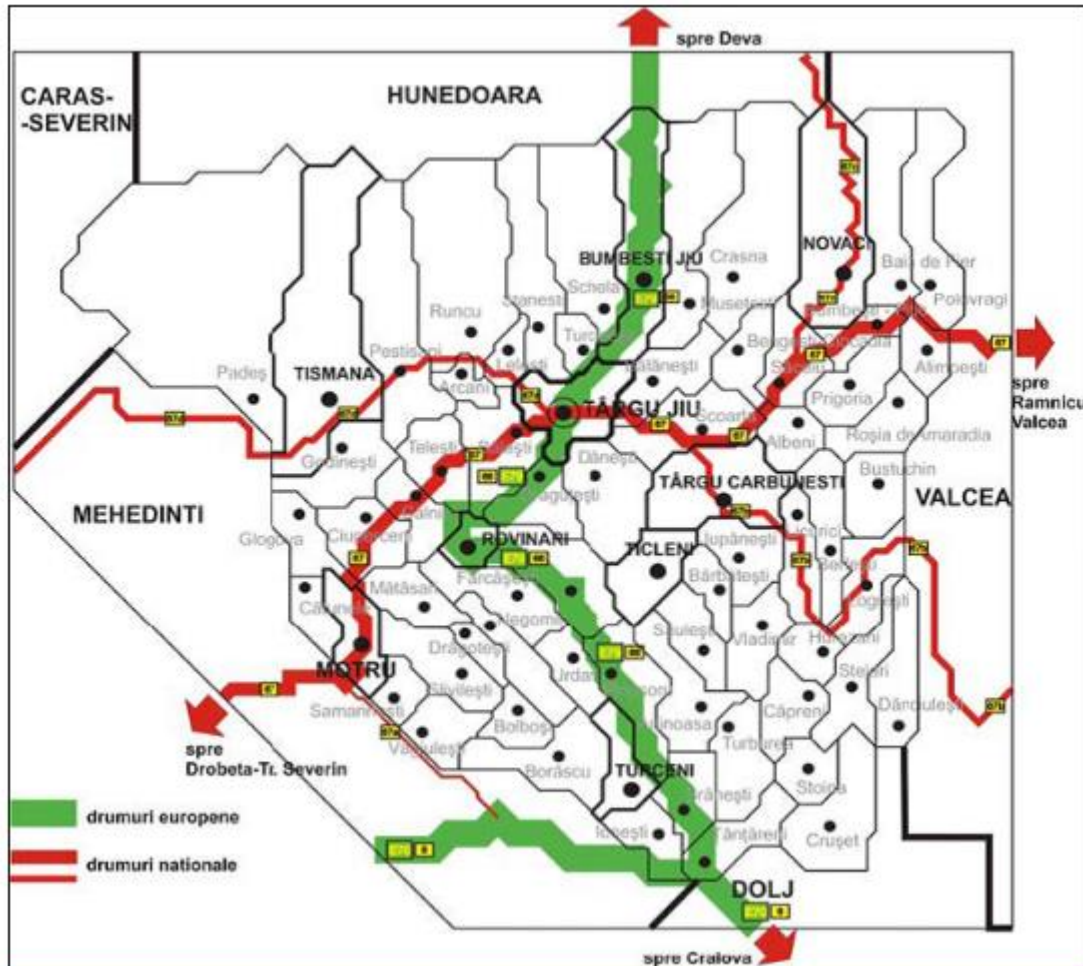

Fig. 6 Harta rețea rutieră județ Gorj

Sursa <https://www.targujiu.info/ro/infrastructura/>

Este străbătută de drumul național DJ 675 Peșteana -Țicleni- Tg. Cărbunești, (cunoscut sub numele de strada Petroliștilor, cea mai lungă stradă din Europa), drum care a fost modernizat prin proiectul depus în cadrul Programului Operațional Regional 2007-2013, Axa Prioritară 2 - Îmbunătățirea infrastructurii de transport regionale și locale, Domeniul de intervenție 2.1. - Reabilitarea și modernizarea rețelei de drumuri județene, străzi urbane inclusiv construcția/reabilitarea șoselelor de centură.

Legătura cu orașul Târgu-Jiu este făcută de DJ 674A, care va fi asfaltat de către Consiliul Județean Gorj.





În ceea ce privește rețeaua feroviară cea mai apropiată gară este Tg. Cărbunești, la 17 km, urmată de Rovinari, 24 km.

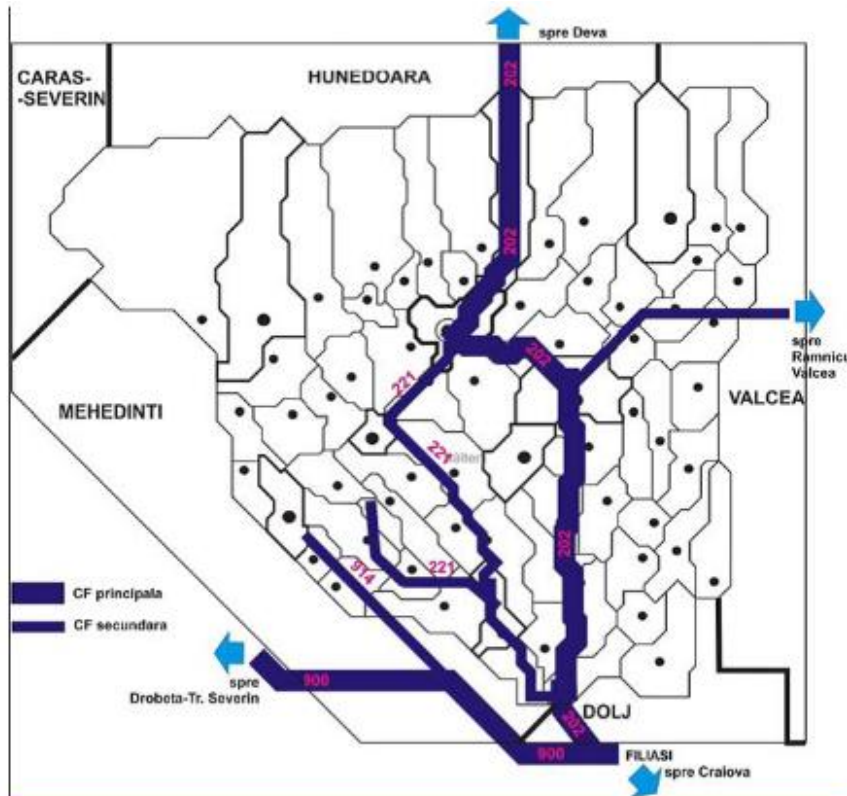

Fig. 7. Harta rețea feroviară județ Gorj

Sursa <https://www.targuiju.info/ro/infrastructura/>

În ceea ce privește rețeaua aeriană, cele mai apropiate aeroporturi se găsesc la Craiova (86 km), Caransebeș (199 km), Timișoara (316 km). De asemenea distanța față de principalul punct aerian de intrare în România, aeroportul București-Otopeni, este de 298 km.



Fig. 8 Rețea aeriană aeroport internațional Craiova





## 2.3 Cadrul natural și resursele naturale

### 2.3.1 Relieful

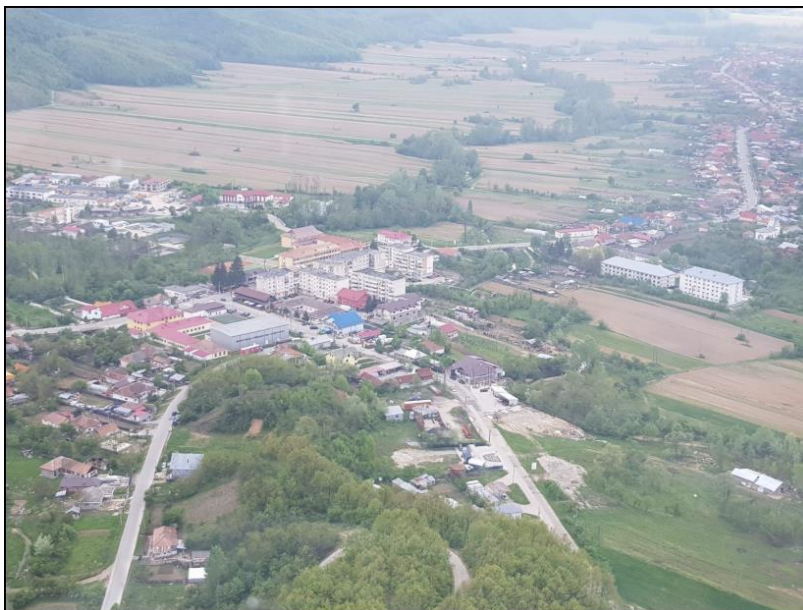

Din punct de vedere geomorfologic, la nivel de megarelief, teritoriul administrativ Țicleni se încadrează în două mari forme de relief și anume: Dealurile Subcarpatice Externe și Dealurile Piemontului Getic. Cele două mari formațiuni geomorfologice sunt despărțite de pâraul Cioiana.

- Dealurile Subcarpatice Externe — reprezintă unitatea geomorfologică cea mai întinsă din cadrul teritoriului Țicleni, desfășurându-se în dreapta Văii Cioiana, până la limita cu teritoriile Bălteni, Dănești și Tg-Cărbunești. Dealurile Subcarpatice sunt reprezentate de Dealul lui Bran.

Fragmentarea puternică a acestei forme de relief, în special pe direcția nord-sud, a determinat apariția unor forme pozitive de relief, reprezentate prin platouri înguste și culmi cu lățimi cuprinse între 100-600 m.

Principalele văi care brăzdează aproape longitudinal această formă geomorfologică sunt: Valea Lumezei, Valea Brătuia și Valea Cioieniței. Văile au un curs ce se desfășoară în general de la nord la sud și sunt străjuite de versanți, a căror pantă este cuprinsă între 10% și 40%. Dealurile Piemontului Getic — sunt situate în stânga Văii Cioiana. Au altitudini cuprinse între 250-350 m. Sunt puternic fragmentați de văi secundare, dintre care cele mai importante sunt: Valea Vâlsanului și Valea Rășinuța. Culmile sunt îngustate, iar versanții sunt neuniformi, scurți, afectați de eroziune.

Valea Cioienii — desparte cele două mari formațiuni geomorfologice. Se formează la nord de satul Tunși și își desfășoară cursul pe direcția nord-sud, până aproape de confluența cu Valea Strâmba, unde cotește spre sud-vest până la intersecția cu teritoriul Bălteni.



În cadrul acestei unități geomorfologice se disting ca forme geomorfologice - terasa și lunca Cioienii. Terasa, cu o lățime de 200-400 m, își face apariția la hotarul cu teritoriul Bâlteni și continuă până la confluența cu Valea Brătuiei și Valea Cioieniței. Este fragmentată de Valea Lumezei și alte văi și ogașe. Lunca — este situată în dreapta și stânga pârâului și este formată prin unirea conurilor de dejecție ale văilor și vâlculelor de pe versanți.

### **2.3.2 Resurse naturale**

Orașul Țicleni este bogat în resurse naturale diverse, unele dintre ele exploatare și utilizate de industriile de profil, altele așteptând oportunități de utilizare.

Principalele resurse sunt:

- Petrolul . La nivelul prezent de producție este de așteptat ca rezervele să dureze încă 40-50 de ani.
- Gazele naturale care se află în asociere cu petrolul. În județul Gorj se găsesc aproximativ 35% din rezervele de gaze naturale ale României, dar nu există unități de procesare.

Societatea Națională a Petrolului PETROM S.A., Sucursala Tg-Jiu, prin Schelele petroliere din județul Gorj realizează circa 35 % din producția de gaze și 8 % din cea de petrol a țării. Actualul context în care problemele de mediu au devenit din ce în ce mai des ținta preocupărilor omenirii în general, aduce în prim-plan riscul epuizării resurselor naturale, astfel încât este esențială utilizarea rațională a acestora.

La nivelul Orașului Țicleni putem vorbi de o serie de resurse naturale neregenerabile (gaze naturale, combustibili fosili) sau regenerabile (apă, aer, sol, floră, faună sălbatică). Deși în ultima perioadă gazele naturale au început să fie extrase și sunt în cantitate mare, zăcămintele de petrol au atins un grad avansat de epuizare, ceea ce în viitorul nu prea îndepărtat va implica reorientarea consumatorilor către alte forme de combustibili, ce sperăm să nu aibă efecte nedorite asupra mediului.

### **2.3.3 Rețeaua hidrografică**

Apele de suprafață reprezentate de pârâul Cioiana, ce străbat teritoriul orașului de la nord-vest la sud-vest, fac parte din bazinul hidrografic al râului Jiu, la care se adaugă o serie de afluenți mai puțin importanți.

Pârâul Cioiana reprezintă principalul recipient care colectează apele de pe versanții ambelor formațiuni geomorfologice. Cele mai importante văi a căror apă este colectată de acest pârâu sunt: Valea Brătuia, Valea Lumezia, Valea Sterpoaia, Valea Marei. Are un curs permanent și sinuos, cu debit ce variază în funcție de anotimp și de regimul de precipitații.



Apa freatică se află la adâncimi diferite, în funcție de forma de mezorelief. Pe platouri și culmi apa freatică se află la adâncimi mai mari de 10 m, iar pe versanți la 5-10 m. Pe terase adâncimea apei freactice este cuprinsă între 3-5 m, iar în zona de luncă, la 2-3 m adâncime.

Apa pluvială — se manifestă în mod negativ, în special în zonele plane sau ușor depresionare. Prin stagnare la suprafață, în timp a determinat apariția și manifestarea fenomenului de stagnogleizare.

Apele de suprafață nu sunt poluate și constituie principala sursă pentru alimentarea cu apă potabilă a populației și animalelor. Pânza freatică are adâncimi variabile iar apa este relativ corespunzătoare și în cantitate suficientă.

Se impune monitorizarea calității apelor subterane îndeosebi în zonele unde există surse de nitrați din activitățile agricole. Conform Ordinului 1552 din 2008 și a Ordinului 743 din 2008 pentru aprobarea listei localităților unde există surse de nitrați printre UAT-urile din Județul Gorj în care va fi aplicată această măsură se regăsește și orașul Țicleni.

#### **2.3.4 Clima**

Clima, în general, este temperat continentală cu o varietate de nuanțe ca urmare a poziției geografice, a circulației atmosferice și a componentelor de relief prezente și cu o influență mediteraneeană.

Pentru caracterizarea climei în zonă, s-au folosit datele climatice provenite de la stațiile meteorologice Tg-Jiu, Strehaia și Săulești — prin interpolare.

Conform acestor date, caracteristicile climatice sunt:

- temperatura medie multianuală este de 10,1°C;
- luna cu temperatura medie multianuală cea mai ridicată este luna iulie (21,6°C), iar luna cu temperatura cea mai scăzută, ianuarie (-2,7°C);
- precipitațiile medii multianuale însumează 671,6 mm — lunile cele mai bogate în precipitații fiind lunile mai și iunie, iar cele mai sărace — iulie, august, septembrie;
- indicele de ariditate anual este de 33,3, având valori cuprinse între 19,6 și 64,8;
- umiditatea relativă a aerului are o valori cuprinse între 62% și 85%, cu o medie anuală. de 72%;
- vânturile dominante — atât ca intensitate cât și ca frecvență - sunt cele din nord și nord-vest, urmate de cele din vest, sud-vest.
- radiația solară se cifrează la cca. 1200 kcal/cm/an;
- stratul de zăpadă are o durată de 50-65 zile/an, grosimea acestuia variind între 70-90 cm;

Teritoriul Țicleni se încadrează, după clasificarea Köppen, în provincia climatică c.f.b.x — climat temperatcontinental cu ierni blânde și veri moderate, cu precipitații suficiente, dar neuniform repartizate în cursul anului.

Ea se caracterizează prin următoarele particularități:



- temperatura medie anuală este de + 9,7°C (care dă în general confort termic) cu medii de +5,2°C în luna ianuarie și de +21,2°C în luna iulie;
- precipitațiile au o distribuție neuniformă cu maxime în perioadele mai-iulie și noiembrie și cu minime în luna februarie;
- numărul zilelor tropicale (cu temperatură peste 30°C) ajunge la numai 20 zile pe an, iar la zilele de iarnă (temperaturi sub 0°C) este de 10-20 zile pe an.

Diferențele de temperatura, frecvența și violența ploilor, abundența zăpezilor, fac ca eroziunea să fie mai mult sau mai puțin agresivă.

Pe timpul verii, în ultimii ani, asupra localității se abat mase de aer cald pârjolind recoltele dar și averse de ploaie generate de vânturi puternice caracteristice zonei.

### 2.3.5 Flora și fauna

Flora vegetația lemnoasă de pe teritoriul orașului Țicleni este alcătuită din păduri de gorun (*Quercus petraea*) în amestec cu alte exemplare de foioase (cer, gârniță, gorun). În pădurile orașului primăvara și toamna cresc foarte multe specii de ciuperci majoritatea comestibile cum ar fi: mânătărci, bureții iuți, vâcăruși și crăițe.

În general terenul agricol este cultivat în cea mai mare parte (forma de proprietate este privată) înregistrându-se culturi de cereale, leguminoase, fructe-îndeosebi struguri, rădăcinoase pentru nutreț, fân și masă verde.

Fondul forestier, care ocupă aproape 60% din teritoriul orașului, este una din bogățiile ce se valorifică prin masa lemnoasă și produse accesorii având însă și funcția extrem de importantă de protecție a mediului. Majoritatea pajiștilor sunt formate pe locul pădurilor de foioase defrișate și cuprind numeroase specii cu caracter ecologic destul de diferit. Pajiștile sunt folosite ca pășuni sau fânețe, stuctura lor depinzând în mare măsură de modul de folosire: fânețele sunt compuse dintr-un număr mai mare de specii și au o alcătuire spațială mai mare decât pășunile, iar productivitatea lor este implicit mai mare.

Într-un peisaj natural puternic antropizat, se întâlnesc comunități de buruieni, alcătuite din sute de specii de plante, grupate în două categorii: vegetația sagetală, ce se dezvoltă la nivelul culturilor agricole și vegetația ruderală, ce însoțește așezările omenești și drumurile. Flora este specifică fânețelor, cu numeroase plante medicinale: sunătoare, mușețel, măceș, mur, fag, podbal, pătlagina, trifoi, urzica, sulfina.

Fauna se dezvoltă în strânsă legătură cu vegetația specifică acestei zone. În legătură cu fitocenozele pădurilor de foioase există o faună de mamifere ce cuprinde specii ca: vulpea (*Vulpes vulpes*), mistrețul (*Sus scrofa*), iepurele (*Lepus europaeus*), căpriorul (*Capreolus capreolus*), cerbul (*Cervus elaphus*), viezurele (*Meles meles*), veverița (*Sciurus vulgaris*). În pădurile de gorun există condiții de viață favorabile datorită hranei variate și bogate și a duratei mai mari a



perioadei călduroase. Astfel, pe dealurile mai joase întâlnim o serie animale specifice acestui etaj : broasca săritoare, dintre amfibieni, turturica, mierla neagră, scorțarul, ciocănitoarea pestriță mijlocie, pițigoii mare, frunzărița gălbuie, ciuful de pădure, huhurezul mic, dintre păsări, pârșul de ghindă, pisica sălbatică, căprioara, dintre mamifere. Fidelitate mare pentru acest etaj manifestă codroșul de grădină, ciocănitoarea verzuie, șoimul rândunelelor, cucuveaua pitică, etc. Nevertebratele sunt și ele bine reprezentate Arealul pajiștilor deluroase se întrepătrunde cu cel al terenurilor cultivate și al domeniilor locuite. Dintre mamifere, rozătoarele dau nota comună: șoarecele de câmp, hârciogul, popândăul. Acestea constituie hrană pentru mustelide (dihor) sau păsări răpitoare: eretele brun, șorecarul mare ș.a.

Fauna păsărilor sedentare și a celor migratoare este nelipsită. Acestea se atașează în egală măsură câmpului deschis, arăturilor, zăvoaielor, cât și așezărilor umane. În aceste medii întâlnim: ciocârlii, rândunele, vrăbii, cinteze, mierle, sturzi, pasărea plugului, etc. Dintre reptile amintim gușterele și șarpele de casă.

Datorită abundenței hranei pe timpul verii, în zăvoaie întâlnim zoocenoze bogate dintre care se remarcă următoarele specii de păsări: boicuşul, greluşelul de zăvoi, acvila de câmp, pescărelul albastru mic. Caracteristice sunt și unele insecte fitofage.

### 2.3.6 Solul

Solul este principalul suport al tuturor activităților socio-economice și constituie factorul de mediu expus cel mai ușor la poluare. Solul este un agregat complex care influențează și este influențat de procesele și condițiile din mediul înconjurător. Astfel solul va fi afectat de calitatea aerului din zonă, de deversările accidentale de fluide poluante sau de depozitățile necontrolate de deșeuri. Factorii de presiune asupra stării de calitate a solurilor, la nivelul județului Gorj, se concretizează în îngrășăminte chimice utilizate nerațional, produse fitosanitare, reziduri zootehnice, poluanți proveniți din sectorul industrial, emisii de la termocentrale. În timp, sub acțiunea factorilor pedogenetici, pe suprafața ce a făcut obiectul prezentului studiu au evoluat unitățile de sol ce vor fi analizate în cele ce urmează, unități identificate în urma cartării:

US 001 - Aluviosol district prundic LN/NL: a fost identificat în lunca joasă a pârâului Cioiana și ocupă o suprafață de 4,20 ha, ceea ce reprezintă 9,91% din totalul analizat. Se definește prin orizont Ao (ocric), urmat de materialul parental de cel puțin 50 cm grosime, constituit din depozite fluviatile recente. A evoluat pe nisipuri și pietrișuri — ca material parental. Este un sol tânăr, în curs de evoluție, solificarea fiind slabă datorită revărsărilor. Profilul de sol este alcătuit din următoarele orizonturi pedogenetice: Ao-C. Orizontul Ao — are o grosime de 25 cm, culoare brun deschis, este slab structurat, mediu poros, slab compact.





Orizontul C — este constituit din materiale aluviale, este nestructurat și slab compact.

Însușirile chimice sunt puțin favorabile. Reacția solului este puternic acidă (pH = 4,57-4,63), iar conținutul în humus mic — foarte mic (H% = 2,48-0,68%).

US 002 — Eutricambosol stagnic LA/LA: ocupă o suprafață de 12,85 ha (30,34%) și a fost identificat în lunca înălțată și pe terasa pârâului Cioiana. Se definește prin orizont Ao (ocric), urmat de orizontul B cambic (Bv), cu grad de saturație în baze mai mare de 53%. A evoluat pe depozite fluviatile mijlocii fine (luturi argiloase, LA) — ca material parental, materiale bogate în elemente bazice. Materialele parentale se încadrează în grupa materialelor transportate și redepozitate. Solificarea a constat în alterarea moderată a părții minerale „in situ” (pe loc), fără migrarea argilei și coloizilor pe profilul solului. Succesiunea orizonturilor pedogenetice pe profilul de sol este de tipul AoB v w-C. Textura este mijlocie-fină (LA), nediferențiată pe profilul de sol. Structura este poliedric subangulară mică bine definită. Este fin poros, cu capacitate bună de reținere a apei și elementelor nutritive. Reacția solului este neutră spre slab acidă (pH = 6,98-6,59), conținutul în humus este mic spre foarte mic (H% = 1,52-0,76%).

US 003 — Districambosol stagnic LA/LA: a fost identificat pe terasa pârâului Cioiana și ocupă o suprafață de 8,65 ha (20,42%). Se definește prin orizont Ao (ocric), urmat de orizontul B cambic (Bv), cu grad de saturație în baze mai mic de 53%. Procesul de solificare este același ca și în cazul eutricambosolului, cu deosebirea că solul a evoluat pe materiale parentale cu un caracter acid. A evoluat pe depozite de terasă (luturi argiloase), sărace în elemente bazice. Succesiunea orizonturilor pe profil este de tipul Ao-Bvw-C. Însușirile fizico-chimice sunt puțin favorabile. Reacția solului este puternic acidă (pH = 4,88-4,95), conținutul în humus mic-foarte mic (H% = 3,00-0,56%). Are o fertilitate scăzută.

US 004 — Preluvosol stagnic LA/AL: ocupă o suprafață de 4,95 ha (11,69%) și a fost identificat pe terasele principalelor văi și pe platourile din zonă. Se definește prin orizont Ao (ocric), urmat de orizontul intermediar Bt (argic), cu grad de saturație în baze peste 53%. A evoluat pe materiale fine (argile) — ca material parental. Solificarea s-a caracterizat prin alterarea accentuată a materiei minerale, cu migrarea slabă a argilei pe profilul de sol. Succesiunea orizonturilor pe profilul de sol este de tipul Ao-Btw-C. Textura este mijlocie-fină spre fină (LA-AL). Structura este poliedric subangulară în Ao și prismatică în Bt, bine definită. Este fin poros. Are o capacitate mare de reținere a apei și a elementelor nutritive. Reacția solului este moderat acidă (pH = 5,39-5,14), iar conținutul în humus mic-foarte mic (H% = 1,20-0,52%).

US 005 — Luvosol albic stagnic LN/LA-AL): a fost identificat pe platourile și frunțile de terasă din zona analizată. Ocupă o suprafață de 11,69 ha, ceea ce reprezintă 27,60% din totalul analizat. Se definește prin orizont Ao (ocric), urmat de orizontul eluvial Ea (albic) și orizontul B argic (Bt). A evoluat pe argile



— materiale fine, sărace în elemente bazice. Formarea luvosolurilor a avut loc prin procese intense de eluviere-iluviere (spălare și depunere), determinate de: materialul parental sărac în elemente bazice; relief plan cu drenaj global defectuos și cu o vârstă geologică mare, vegetație natural acidofilă; climat umed și răcoros. Alterarea materiei minerale a fost intensă, cu o migrare accentuată pe profilul de sol a argilei și coloizilor. Succesiunea orizonturilor pedogenetice pe profil este de tipul: Ao-Eaw-Btw-C. Este un sol puternic diferențiat textural, cu permeabilitate redusă pentru apă și aer. Însușirile fizice, aerohidrice și chimice sunt puțin favorabile. Textura este mijlocie grosieră în orizontul superior (LN) și fină în orizonturile inferioare (LAAL). Structura este glomerulară în Ao și poliedric subangulară bine definită în orizontul Bt. Este fin poros. Calitatea acestor soluri influențează în mod direct resursele naturale și implicit activitatea economică a orașului. Pe tipul solurilor brune sunt dezvoltate cu prioritate culturile de porumb, viță de vie dar și pomi fructiferi, respectiv peri, meri, pruni, gutui, care dau rezultate deosebit de bune. Solurile brune podzolice sunt slab productive și sunt bune pentru pădurile de foioase: fag, gorun, stejar și carpen.

Activitatea economică a omului, desfășurată din cele mai vechi timpuri și-a pus amprenta în evoluția solurilor.

#### **2.4 Prezentarea zonelor funcționale**

Distribuția orașelor în regiune și în județele componente oferă informații relevante cu privire la oportunitățile oferite populației din punct de vedere economic și social. Concentrarea anumitor activități umane în anumite regiuni indică existența resurselor economice, naturale și umane care au contribuit la creșterea avansului economic și diversificarea ariilor ocupaționale. De asemenea, distanțele dintre orașe indică și arealul înconjurător influențat de acestea. O distanță mai mare între orașe indică o influență mai ridicată, în timp ce o densitate mai mare a orașelor indică o influență scăzută asupra regiunilor periurbane. Este dificil de estimat cu exactitate modul în care orașul influențează zonele învecinate, dar odată ce un oraș se înscrie pe un trend ascendent de dezvoltare, probabilitatea de apariție a unor noi orașe în apropiere devine din ce în ce mai redusă.

Zona economică funcțională a orașelor se întinde, de obicei, dincolo de zona administrativă. Cu cât cresc mai mult orașele, cu atât această zonă devine mai mare. În țările cele mai dezvoltate, zonele economice funcționale ale orașelor sunt descrise ca zone-tampon de circa o oră de mers cu mașina, acesta reprezentând timpul maxim pe care majoritatea oamenilor sunt dispuși să îl petreacă pentru navetă.

Investițiile teritoriale integrate reprezintă un instrument de stimulare a creării de zone urbane funcționale și de aplicare a acestui obiectiv strategic.

Din punct de vedere al organizării spațiale a teritoriului, profilul spațial la nivelul orașului Țicleni ține strict de știința urbanismului. Dezvoltarea orașelor este legată de amplasarea lor, adică de poziționarea față de rețelele de schimburi. Acest lucru a constituit factorul determinant de-a lungul istoriei. Din acest punct de vedere, datorită





ZONE FUNCȚIONALE	SUPRAFAȚA (ha)		% DIN TOTAL INTRAVILAN
	LOCALITATEA REȘEDINȚĂ DE ORAȘ TÂCȘENI	TOTAL INTRAVILAN	
1. ZONĂ DE LOCUINȚE ȘI FUNCȚIUNI COMPLEMENTARE	278,87	278,87	69,46
2. ZONĂ INSTITUȚII ȘI SERVICII DE INTERES PUBLIC	8,29	8,29	2,06
3. ZONĂ MULTIFUNCȚIONALĂ LOCUINȚE, INSTITUȚII ȘI SERVICII	-	-	-
4. ZONĂ UNITĂȚI INDUSTRIALE ȘI DEPOZITE	31,56	31,56	7,86
5. ZONĂ MULTIFUNCȚIONALĂ INDUSTRIE, DEPOZITE, COMERȚ	-	-	-
6. UNITĂȚI AGRO - ZOOTEHNICE	-	-	-
7. ZONĂ CĂI DE COMUNICAȚIE ȘI TRANSPORT DIN CARE: RUTIER	36,08	36,08	8,99
8. ZONĂ SPAȚII VERZI, SPORT, AGREMENT, PROTECȚIE	5,10	5,10	1,27
9. ZONĂ CONSTRUCȚII TEHNICO - EDILITARE	1,43	1,43	0,36
10. ZONĂ GOSPODĂRIE COMUNALĂ - CIMITIRE	14,35	14,35	3,57
11. TERENURI CU DESTINAȚIE SPECIALĂ	-	-	-
12. APE	4,30	4,30	1,07
13. ZONĂ TERENURI LIBERE	21,50	21,50	5,36
TOTAL TERITORIU INTRAVILAN	401,48	401,48	100,00

**BILANȚ TERITORIAL  
ORAȘUL TÂCȘENI  
SITUAȚIA EXISTENTĂ**

ZONE FUNCȚIONALE	ORAȘUL TÂCȘENI EXISTENT	
	HA	%
1. ZONĂ DE LOCUINȚE ȘI FUNCȚIUNI COMPLEMENTARE	278.87	69.46
2. ZONĂ INSTITUȚII ȘI SERVICII DE INTERES PUBLIC	8.29	2.06
3. ZONĂ MULTIFUNCȚIONALĂ LOCUINȚE, INSTITUȚII ȘI SERVICII	0.00	0.00
4. ZONĂ UNITĂȚI INDUSTRIALE ȘI DEPOZITE	31.56	7.86
5. ZONĂ MULTIFUNCȚIONALĂ INDUSTRIE, DEPOZITE, COMERȚ	0.00	0.00
6. UNITĂȚI AGRO - ZOOTEHNICE	0.00	0.00
7. ZONĂ CĂI DE COMUNICAȚIE ȘI TRANSPORT DIN CARE: RUTIER	36.08	8.99
8. ZONĂ SPAȚII VERZI, SPORT, AGREMENT, PROTECȚIE	5.10	1.27
9. ZONĂ CONSTRUCȚII TEHNICO - EDILITARE	1.43	0.36
10. ZONĂ GOSPODĂRIE COMUNALĂ - CIMITIRE	14.35	3.57
11. TERENURI CU DESTINAȚIE SPECIALĂ	0.00	0.00
12. APE	4.30	1.07
13. ZONĂ TERENURI LIBERE	21.50	5.36
TOTAL TERITORIU INTRAVILAN	401.48	100.00



## 2.5. Profilul demografic

### 2.5.1 Populația. Evoluție, mărime, structură, religie și etnie

Populația orașului Țicleni a cunoscut în ultimii ani un trend descrescător, caracteristic celor mai multe așezări urbane din România. Devenit oraș în anul 1968, este astăzi al VI-lea la nivel de județ și al 252-lea oraș din România ca mărime. Conform Legii 351/2001 privind aprobarea Secțiunii a IV - a PATN, **Țicleni** este un oraș de rangul al III - lea, din categoria orașelor mici.

Populația:

Nr crt	Localitate (sat component)	Populație ianuarie 2021*
1	<b>Oraș Țicleni</b>	<b>4534</b>

\*Date DJS Gorj, Primăria Țicleni

Față de situația de la RGP din 1992 și 2002 populația scade numeric, scăderea fiind mai accentuată în anumite sate componente.

Populația stabilă pe sexe și grupe de vârstă.

Țicleni	0-4 ani	5-9 ani	10-14 ani	15-19 ani	20-24 ani	25-29 ani	30-34 ani	35-39 ani	40-44 ani	45-49 ani	50-54 ani	55-59 ani	60-64 ani	65-69 ani	70-74 ani	75-79 ani	80-84 ani	>85 ani	Total
Ambale	142	151	191	267	294	299	337	286	369	420	470	273	322	214	203	95	130	71	4534
Masculin	76	86	91	146	140	156	195	139	182	222	234	138	160	98	78	39	48	25	2253
Feminin	66	65	100	121	154	143	142	147	187	198	236	135	162	116	125	56	82	46	2281

După structura pe sexe, orașul Țicleni, cu un procent de 49,69 % populație masculină și 50,31% populație feminină, se înscrie în tendința manifestată la nivelul județului Gorj, respectiv 49,54% masculin și 50,46% feminin; pe total, diferența între populația feminină și cea masculină indică un echilibru relativ.

Numărul de născuți vii și numărul de persoane decedate în perioada 1990-2019 în orașul Țicleni:





An	Nascuti	Decedati
1990	82	55
1991	64	57
1992	79	61
1993	51	60
1994	65	51
1995	64	53
1996	57	78
1997	46	56
1998	44	63
1999	49	69
2000	51	63
2001	57	59
2002	65	56
2003	69	54
2004	57	61
2005	39	55
2006	54	52
2007	39	51
2008	35	50
2009	21	57
2010	33	65
2011	38	66
2012	24	75
2013	43	54
2014	46	49
2015	22	52
2016	35	58
2017	30	51
2018	32	50
2019	27	61
<b>Total</b>	<b>1418</b>	<b>1742</b>

Rezultatul este un puternic bilanț natural negativ, fiind accentuat după anul 2005.

Numărul stabilirilor de reședință și numărul plecărilor

An	Stabiliri cu reședința	Plecări cu reședința
1990	210	88
1991	78	54
1992	94	59
1993	92	57



1994	81	61
1995	40	63
1996	87	62
1997	28	66
1998	109	58
1999	75	50
2000	99	41
2001	73	37
2002	25	34
2003	25	40
2004	39	35
2005	28	49
2006	37	39
2007	27	45
2008	19	99
2009	23	76
2010	4	88
2011	9	64
2012	3	70
2013	6	59
2014	7	63
2015	13	57
2016	15	79
2017	10	50
2018	10	54
2019	17	46
Total	1383	1743

După datele statistice colectate rezultă un deficit migratoriu important în fiecare an.

\*date INS

Analizând situația pe grupe de vârstă, se constată următoarele:

- Grupele de vârstă 15 - 40 ani și 41 - 60 ani, care pot fi asimilate populației în vârstă de muncă, reprezintă 66,50% din populația totală a orașului, fiind ușor peste media pe județ (64,35%).
- Ponderea cea mai mică în totalul populației se regăsește la grupa de vârstă 0 - 15 ani, respectiv 10,67 % din total, fiind însă mult inferioară celei pe județ, respectiv de 12,78%, ceea ce indică o lipsă de vitalitate.



• Grupa de vârstă de 60 de ani și peste înregistrează o pondere ușor sub media pe județ (22,83% față de 22,87%), aici constatându-se un mare dezechilibru între populația masculină și cea feminină (56,71% femei față de 43,29% bărbați), procentul ridicat al populației feminine din această grupă de vârstă regăsindu-se în valorile specifice atât pe total județ, cât și pe mediul rural. În concluzie, putem spune că populația orașului Țicleni și a localităților aparținătoare prezintă un echilibru relativ, atât din punct de vedere al structurii pe sexe, cât și pe grupe de vârstă și se manifestă o tendință a lipsei de vitalitate, pe fondul unui bilanț natural negativ și al unui bilanț migratoriu negativ.

#### Populația pe naționalități\*

Naționalitatea	Număr de persoane
Total	4534
Română	4389
Maghiară	0
Romă	53
Alte naționalități/informații nedisponibile	92

\*Sursa de date: DJS Gorj

#### Populația după limba maternă

Limba maternă	Număr de persoane
Total	4534
Română	4432
Maghiară	0
Romani	10
Alta limbă maternă	0
Informații nedisponibile	92

\*Sursa de date: DJS Gorj

#### Populația pe religii\*

Religia	Număr de persoane
Total	4534
Ortodoxă	4398



<b>Romano-catolică</b>	<b>4</b>
<b>Reformată</b>	<b>0</b>
<b>Penticostală</b>	<b>7</b>
<b>Greco-catolică</b>	<b>0</b>
<b>Baptistă</b>	<b>0</b>
<b>Adventistă de ziua a șaptea</b>	<b>5</b>
<b>Creștină după Evanghelie</b>	<b>7</b>
<b>Evanghelică luterană</b>	<b>3</b>
<b>Atei / Inf. Nedisponibile</b>	<b>110</b>

\*Sursa de date: DJS Gorj

#### Structura populației de peste 10 ani după nivelul de instruire\*

<b>Nivel de instruire</b>	<b>Număr persoane</b>
<b>Superior</b>	<b>62</b>
<b>Universitar de licență</b>	<b>409</b>
<b>Postliceal și de maistri</b>	<b>316</b>
<b>Liceal</b>	<b>1341</b>
<b>Profesional, complementar sau de ucenici</b>	<b>457</b>
<b>Gimnazial</b>	<b>844</b>
<b>Primar</b>	<b>578</b>
<b>Fără școală absolvită</b>	<b>170</b>
<b>Persoane analfabete</b>	<b>64</b>
<b>TOTAL</b>	<b>4241</b>

Se remarcă ponderea populației cu instruire elementară (primară și gimnazială), respectiv 1422 de persoane reprezintă 33,53% din totalul populației în vârstă de peste 10 ani, această categorie fiind urmată de cea cu studii liceale (31,62%) și profesionale, complementare sau de ucenici, (10,78%). Ponderi reduse dețin persoanele cu studii superioare de scurtă sau lungă durată, reprezentând doar 11,11%, iar cele cu studii postliceale și de maistri reprezintă 7,45% din totalul populației acestei categorii.





Populația școlară a fost:

An	1992	1993	1994	1995	1996	1997	1998	1999	2000	2001	2002	2003	2004	2005
Nr	1455	1495	1466	1468	1468	1468	1468	1468	1468	1468	1468	1468	1468	1468

An	2006	2007	2008	2009	2010	2011	2012	2013	2014	2015	2016	2017	2018	2019
Nr	1468	1432	1432	1432	1432	1432	1432	1432	1432	1432	1432	1432	1432	1432

\*Date INS 2011 -2019

Numărul mediu al șomerilor înregistrați pe ani, începând cu 2010:

An	2010	2011	2012	2013	2014	2015	2016	2017	2018	2019	2020
Nr pers	137	73	64	128	85	112	70	94	45	28	33

Numărul mediu al salariaților începând cu 2010:

An	2010	2011	2012	2013	2014	2015	2016	2017	2018	2019	2020
Nr pers	1455	1590	1594	1545	1334	1291	1307	1185	1179	1218	1455

\*Date INS 2010 -2019

### 2.5..2. Mișcarea naturală și migratorie a populației

Migrația a existat din cele mai vechi timpuri, înregistrând intensități diferite de la o etapă istorică la alta și dezvoltându-se noi forme. În Uniunea Europeană, libera circulație a lucrătorilor a fost unul dintre drepturile recunoscute cetățenilor de către legislația comunitară. Fenomenul migraționist a înregistrat o continuă creștere și după aderarea țării noastre la Uniunea Europeană.

Migrația în interiorul unui stat se manifestă prin două componente, și anume mișcarea internă ce se desfășoară pe teritoriul acestuia, între regiunile sale, și migrația externă reprezentată de emigrarea locuitorilor statului respectiv către alte state.

Emigrația este dificil de surprins pe baza surselor administrative, existând o subevaluare severă a numărului de emigranți, deoarece în legislația națională nu există obligația cetățenilor de a anunța autoritățile în cazul stabilirii reședinței obișnuite în altă țară. Înregistrarea în evidențele Direcției Pașapoarte se face numai în cazul în care cetățeanul român solicită stabilirea domiciliului (reședința permanentă) în alt stat, membru al Uniunii Europene, sau nu. Lipsa



disponibilității cifrelor exacte privind emigrația a condus la necesitatea unei noi gândiri statistice, bazate pe metode de estimare, la recomandarea Comisiei Europene, prin care se permite institutelor naționale de statistică utilizarea, în cadrul procedurii statistice, a unor „metode de estimare statistică bine documentate, bazate pe date științifice”.

În ceea ce privește migrația internă, se remarcă faptul că Regiunea Sud-Vest Oltenia prezintă o migrație pozitivă la nivelul anului 2020, fiind regiunea aflată pe locul 2 în cadrul României (după Regiunea Nord-Vest) în care s-au stabilit mai multe persoane decât cele care au plecat, în toate celelalte înregistrându-se o migrație negativă. Regiunea Sud-Vest Oltenia a înregistrat un număr de 42.541 de persoane sosite și doar 39.514 de persoane plecate, câștigând astfel 3.027 locuitori în favoarea altor zone ale României. Cea mai mare mobilitate la nivelul județelor componente s-a înregistrat în județele Prahova, Argeș și Dâmbovița, iar cea mai mică în județele Călărași, Gorj și Giurgiu.

În privința mediilor de rezidență ale persoanelor care își schimbă domiciliul dintr-o regiune în alta, se remarcă faptul că în anul 2019 majoritatea zonelor urbane au pierdut locuitori în favoarea zonelor rurale, soldul în mediul urban fiind de -19.479 de persoane și în mediul rural de 19.479 persoane, în întreaga țară. Dintre acestea, Regiunea Sud-Vest Oltenia a furnizat un sold negativ atât în mediul urban (- 8.485 persoane) cât și în mediul rural (-1.466 persoane). Astfel, per total, cea mai mare scădere de populație a fost înregistrată în județele Olt și Gorj și cea mai mică scădere în județul Dolj.

## **2.6 Profilul economic al orașului Țicleni**

### **2.6.1 Perspectiva de ansamblu a economiei**

Economia județului Gorj are ca promotor industria extractivă și cea producătoare de energie electrică prin arderea cărbunelui. Aceste două industrii ocupă cea mai mare parte a populației ocupate în industrie și contribuie în cea mai mare parte la realizarea PIB-ului județului. Scăderea continuă a cantității de energie produsă, prin arderea cărbunelui (prețul ridicat al acestui tip de energie, contractarea necesarului din țară datorită schimbării profilului tehnologic trecându-se la tehnologii cu un consum redus energetic, creșterea ponderii producerii energiei din surse regenerabile și din surse nucleare) va crea importante probleme în structura economică și socială a județului.

Alte industrii importante: exploatarea cărbunelui și a petrolului, fabricația articolelor tehnice din cauciuc, fabricarea armamentului, fabricarea mobilei, industria textilă și industria alimentară. Turismul se află în fază incipientă, dar prezintă un potențial apreciabil de dezvoltare. Agricultură este un sector neperformant, deși cea mai mare parte a populației ocupate este în mediul rural, se practică o agricultură de subzistență, cu tehnologii și utilaje învechite.

Specificul economiei județului Gorj este industrial agrar, contribuția industriei la realizarea cifrei de afaceri realizată în județ fiind majoră, iar populația ocupată în agricultură este majoritară față de totalul populației ocupate.



O particularitate caracteristică multora dintre orașele gorjene este prevalența industriei: Târgu-Jiu – industrie și servicii, cu preponderența sectorului terțiar; Motru – industrie și servicii, cu preponderența sectorului secundar; Țicleni – industrie extractivă; Turceni, Rovinari – industrie – producerea energiei electrice; Bumbești – Jiu

– industria prelucrătoare. Dependența de o singură activitate economică a fost accentuată și de declinul altor activități economice precum agricultura.

Principalul vector în dezvoltarea socială și economică a orașului Țicleni a fost reprezentat de extracția petrolului și a gazelor naturale. Datorită faptului că principala ocupație a locuitorilor din Țicleni era extracția petrolului și a gazelor naturale, orașul nostru a rămas monoindustrial.

În ultimii 15-25 ani, s-au dezvoltat o serie de întreprinderi în sectorul privat, în domeniul comerțului alimentar și nealimentar cu amănuntul și într-o mai mică măsură alimentația publică., morărit și panificație,

Turismul a cunoscut o oarecare dezvoltare, puțin față de potențialul zonei, dar nici serviciile și spațiile de primire pentru turism nu sunt extrem de dezvoltate.

### 2.6.2. Mediul antreprenorial local și profilul activităților economice

În continuare sunt prezentate firmele, instituțiile publice și ONG-urile din orașul Țicleni\*.

\*ONRC, [liste-firme.ro](http://liste-firme.ro); [firme.info.ro](http://firme.info.ro); Primaria Țicleni.

Nr crt	DENUMIRE FIRMĂ	DOMENIU DE ACTIVITATE
1.	IANA OLIMPIA PERSOANĂ FIZICĂ AUTORIZATĂ	8299 - Alte activități de servicii suport pentru întreprinderi n.c.a. 8291 - Activități ale agențiilor de colectare și a birourilor (oficiilor) de raportare a creditului
2.	SIESTA SRL	5630 - Baruri și alte activități de servire a băuturilor 1071 - Fabricarea pâinii; fabricarea prăjiturilor și a produselor proaspete de patiserie
3.	GLOTANDO SRL	3831 - Demontarea (dezasamblarea) mașinilor și echipamentelor scoase din uz pentru recuperarea materialelor 4941 - Transporturi rutiere de mărfuri 4939 - Alte transporturi terestre de călători n.c.a
4.	CONTICALIN 62 SRL-D	4799 - Comerț cu amănuntul efectuat în afara magazinelor, standurilor, chioșcurilor și piețelor 0230 - Colectarea produselor forestiere nelemnoase din flora spontană
5.	VANTI SRL	4671 - Comerț cu ridicata al combustibililor solizi, lichizi și gazoși și al produselor derivate 4781 - Comerț cu amănuntul al produselor alimentare, băuturilor și produselor din tutun efectuat prin standuri, chioșcuri și piețe 4775 - Comerț cu amănuntul al produselor cosmetice și de parfumerie, în magazine specializate 4772 - Comerț cu amănuntul al încălțăminte și articolelor din piele, în magazine specializate 4765 - Comerț cu amănuntul al jocurilor și jucăriilor, în magazine specializate 4752 - Comerț cu amănuntul al articolelor de fierărie, al articolelor din sticlă și a celor pentru vopsit, în magazine specializate 4751 - Comerț cu amănuntul al textilelor, în magazine specializate 4729 - Comerț cu amănuntul al altor produse alimentare, în magazine specializate 4726 - Comerț cu amănuntul al produselor din tutun, în magazine specializate



		4725 - Comerț cu amănuntul al băuturilor, în magazine specializate 4724 - Comerț cu amănuntul al pâinii, produselor de patiserie și produselor zaharoase, în magazine specializate 4723 - Comerț cu amănuntul al peștelui, crustaceelor și moluștelor, în magazine specializate 4722 - Comerț cu amănuntul al cărnii și al produselor din carne, în magazine specializate 4721 - Comerț cu amănuntul al fructelor și legumelor proaspete, în magazine specializate 4719 - Comerț cu amănuntul în magazine nespecializate, cu vânzare predominantă de produse nealimentare 4711 - Comerț cu amănuntul în magazine nespecializate, cu vânzare predominantă de produse alimentare, băuturi și tutun 1071 - Fabricarea pâinii; fabricarea prăjiturilor și a produselor proaspete de patiserie
6.	PLESCIPVAL CONSTRUCTION S.R.L.	4941 - Transporturi rutiere de mărfuri 4799 - Comerț cu amănuntul efectuat în afara magazinelor, standurilor, chioșcurilor și piețelor 4399 - Alte lucrări speciale de construcții n.c.a. 4391 - Lucrări de învelitori, șarpante și terase la construcții 4339 - Alte lucrări de finisare 4334 - Lucrări de vopsitorie, zugrăveli și montări de geamuri 4333 - Lucrări de pardosire și placare a pereților 4332 - Lucrări de tâmplărie și dulgherie 4331 - Lucrări de ipsoserie 4329 - Alte lucrări de instalații pentru construcții 4322 - Lucrări de instalații sanitare, de încălzire și de aer condiționat 4321 - Lucrări de instalații electrice 4312 - Lucrări de pregătire a terenului 4311 - Lucrări de demolare a construcțiilor 4120 - Lucrări de construcții a clădirilor rezidențiale și nerezidențiale
7.	NEGREA LUCIAN-DAMIAN PERSOANĂ FIZICĂ AUTORIZATĂ	0149 - Creșterea altor animale
8.	AD MARKETING & MORE S.R.L.	7311 - Activități ale agenților de publicitate 7420 - Activități fotografice 6622 - Activități ale agenților și broker-ilor de asigurări 6312 - Activități ale portalurilor web 6311 - Prelucrarea datelor, administrarea paginilor web și activități conexe 6202 - Activități de consultanță în tehnologia informației 6201 - Activități de realizare a soft-ului la comandă (software orientat client) 4799 - Comerț cu amănuntul efectuat în afara magazinelor, standurilor, chioșcurilor și piețelor Text suplimentar: 6622 (asistent în brokeraj)
10.	MARINOIU I. GEORGETA- MĂDĂLINA II	9604 - Activități de întreținere corporală
11.	MOGOȘ V. NICOLAE ÎNTRERPRINDERE INDIVIDUALĂ	4799 - Comerț cu amănuntul efectuat în afara magazinelor, standurilor, chioșcurilor și piețelor 4789 - Comerț cu amănuntul prin standuri, chioșcuri și piețe al altor produse 4781 - Comerț cu amănuntul al produselor alimentare, băuturilor și produselor din tutun efectuat prin standuri, chioșcuri și piețe
12.	BĂILE ȚICLENI SRL	7111 - Activități de arhitectură 4331 - Lucrări de ipsoserie 4781 - Comerț cu amănuntul al produselor alimentare, băuturilor și produselor din tutun efectuat prin standuri, chioșcuri și piețe 7490 - Alte activități profesionale, științifice și tehnice n.c.a. 7112 - Activități de inginerie și consultanță tehnică legate de acestea 3320 - Instalarea mașinilor și echipamentelor industriale





		<p>2369 - Fabricarea altor articole din beton, ciment și ipsos 2364 - Fabricarea mortarului 2361 - Fabricarea produselor din beton pentru construcții 2363 - Fabricarea betonului 4941 - Transporturi rutiere de mărfuri 4619 - Intermedieri în comerțul cu produse diverse 4617 - Intermedieri în comerțul cu produse alimentare, băuturi și tutun 4399 - Alte lucrări speciale de construcții n.c.a. 4339 - Alte lucrări de finisare 4329 - Alte lucrări de instalații pentru construcții 4322 - Lucrări de instalații sanitare, de încălzire și de aer condiționat 4321 - Lucrări de instalații electrice 4312 - Lucrări de pregătire a terenului 4311 - Lucrări de demolare a construcțiilor 4299 - Lucrări de construcții a altor proiecte ingineresti n.c.a 4291 - Construcții hidrotehnice 4221 - Lucrări de construcții a proiectelor utilitare pentru fluide 4213 - Construcția de poduri și tuneluri 4211 - Lucrări de construcții a drumurilor și autostrăzilor 4120 - Lucrări de construcții a clădirilor rezidențiale și nerezidențiale 0910 - Activități de servicii anexe extracției petrolului brut și gazelor naturale 0812 - Extracția pietrișului și nisipului; extracția argilei și caolinului 9609 - Alte activități de servicii n.c.a. 9001 - Activități de interpretare artistică (spectacole) 9329 - Alte activități recreative și distractive n.c.a. 9321 - Bâlciuri și parcuri de distracții 9319 - Alte activități sportive 9313 - Activități ale centrelor de fitness 9312 - Activități ale cluburilor sportive 9311 - Activități ale bazelor sportive 7990 - Alte servicii de rezervare și asistență turistică 7729 - Activități de închiriere și leasing cu alte bunuri personale și gospodărești n.c.a. 7721 - Activități de închiriere și leasing cu bunuri recreative și echipament sportiv 5630 - Baruri și alte activități de servire a băuturilor 5629 - Alte servicii de alimentație n.c.a. 5621 - Activități de alimentație (catering) pentru evenimente 5610 - Restaurante 5590 - Alte servicii de cazare 5530 - Parcuri pentru rulote, campinguri și tabere 5520 - Facilități de cazare pentru vacanțe și perioade de scurtă durată 5510 - Hoteluri și alte facilități de cazare similare</p>
13.	VÂRDARIE ALEXANDRU-DRAGOȘ PFA	4932 - Transporturi cu taxiuri
14.	INTEC COM SRL	<p>6190 - Alte activități de telecomunicații 6130 - Activități de telecomunicații prin satelit 6120 - Activități de telecomunicații prin rețele fără cablu (exclusiv prin satelit) 4778 - Comerț cu amănuntul al altor bunuri noi, în magazine specializate 4754 - Comerț cu amănuntul al articolelor și aparatelor electrocasnice, în magazine specializate 4763 - Comerț cu amănuntul al discurilor și benzilor magnetice cu sau fără înregistrări audio/video , în magazine specializate 4619 - Intermedieri în comerțul cu produse diverse 4743 - Comerț cu amănuntul al echipamentelor audio/video în magazine specializate 4742 - Comerț cu amănuntul al echipamentului pentru telecomunicații în magazine specializate 4741 - Comerț cu amănuntul al calculatoarelor, unităților periferice și software-ului în magazine specializate 4778 (fără arme și muniții)</p>
15.	AMADEUSSTUNDE SRL-D	<p>8551 - Învățământ în domeniul sportiv și recreațional 8552 - Învățământ în domeniul cultural (limbi străine, muzică, teatru, dans, arte plastice, etc.) 8559 - Alte forme de învățământ n.c.a.</p>
16.	ADANGOLO SRL	5630 - Baruri și alte activități de servire a băuturilor 4724 - Comerț cu amănuntul al pâinii, produselor de patiserie și



		produselor zaharoase, în magazine specializate 1071 - Fabricarea pâinii; fabricarea prăjiturilor și a produselor proaspete de patiserie 4711 - Comerț cu amănuntul în magazine nespecializate, cu vânzare predominantă de produse alimentare, băuturi și tutun
17.	JOKHEY IMPEX SRL	5610 - Restaurante 4621 - Comerț cu ridicata al cerealelor, semințelor, furajelor și tutunului neprelucrat 4719 - Comerț cu amănuntul în magazine nespecializate, cu vânzare predominantă de produse nealimentare 4711 - Comerț cu amănuntul în magazine nespecializate, cu vânzare predominantă de produse alimentare, băuturi și tutun
18.	IRIZA SERVICE CENTER S.R.L.	4719 - Comerț cu amănuntul în magazine nespecializate, cu vânzare predominantă de produse nealimentare 4711 - Comerț cu amănuntul în magazine nespecializate, cu vânzare predominantă de produse alimentare, băuturi și tutun 4540 - Comerț cu motociclete, piese și accesorii aferente; întreținerea și repararea motocicletelor 4532 - Comerț cu amănuntul de piese și accesorii pentru autovehicule 4520 - Întreținerea și repararea autovehiculelor 3831 - Demontarea (dezasamblarea) mașinilor și echipamentelor scoase din uz pentru recuperarea materialelor
19.	ISAVCOM SRL	9200 - Activități de jocuri de noroc și pariuri
21.	GLANDAV S.R.L.	5630 - Baruri și alte activități de servire a băuturilor 4742 - Comerț cu amănuntul al echipamentului pentru telecomunicații în magazine specializate 4762 - Comerț cu amănuntul al ziarelor și articolelor de papetărie, în magazine specializate 4621 - Comerț cu ridicata al cerealelor, semințelor, furajelor și tutunului neprelucrat 4778 - Comerț cu amănuntul al altor bunuri noi, în magazine specializate 4775 - Comerț cu amănuntul al produselor cosmetice și de parfumerie, în magazine specializate 4776 - Comerț cu amănuntul al florilor, plantelor și semințelor; comerț cu amănuntul al animalelor de companie și a hranei pentru acestea, în magazine specializate 4729 - Comerț cu amănuntul al altor produse alimentare, în magazine specializate 4719 - Comerț cu amănuntul în magazine nespecializate, cu vânzare predominantă de produse nealimentare 4711 - Comerț cu amănuntul în magazine nespecializate, cu vânzare predominantă de produse alimentare, băuturi și tutun Text suplimentar: 4778-(fără arme și muniții)
22.	EVER JUST GAMES SRL	6820 - Închirierea și subînchirierea bunurilor imobiliare proprii sau închiriate
24.	SĂVESCU V. O. GABRIELA-ELENA PERSOANĂ FIZICĂ AUTORIZATĂ	Activități desfășurate în afara sediului social și a sediilor secundare (CAEN REV. 2): 4941 - Transporturi rutiere de mărfuri 4799 - Comerț cu amănuntul efectuat în afara magazinelor, standurilor, chioșcurilor și piețelor 4633 - Comerț cu ridicata al produselor lactate, ouălor, uleiurilor și grăsimilor comestibile 4623 - Comerț cu ridicata al animalelor vii
25.	EVERY DAY SRL	5630 - Baruri și alte activități de servire a băuturilor 5621 - Activități de alimentație (catering) pentru evenimente 5610 - Restaurante 4799 - Comerț cu amănuntul efectuat în afara magazinelor, standurilor, chioșcurilor și piețelor
26.	SEVROBAL TRADE SRL	5630 - Baruri și alte activități de servire a băuturilor
27.	HOLDUNU CRISTIAN PFA	6202 - Activități de consultanță în tehnologia informației



29.	PLESAIND ORI SRL	5320 - Alte activități poștale și de curier 4941 - Transporturi rutiere de mărfuri 7022 - Activități de consultanță pentru afaceri și management 8299 - Alte activități de servicii suport pentru întreprinderi n.c.a.
30.	LUANA TRADE SRL	5630 - Baruri și alte activități de servire a băuturilor 4778 - Comerț cu amănuntul al altor bunuri noi, în magazine specializate 4775 - Comerț cu amănuntul al produselor cosmetice și de parfumerie, în magazine specializate 4759 - Comerț cu amănuntul al mobilei, al articolelor de iluminat și al articolelor de uz casnic n.c.a., în magazine specializate 4752 - Comerț cu amănuntul al articolelor de fierărie, al articolelor din sticlă și a celor pentru vopsit, în magazine specializate 4729 - Comerț cu amănuntul al altor produse alimentare, în magazine specializate 4724 - Comerț cu amănuntul al pâinii, produselor de patiserie și produselor zaharoase, în magazine specializate 4723 - Comerț cu amănuntul al peștelui, crustaceelor și moluștelor, în magazine specializate 4722 - Comerț cu amănuntul al cărnii și al produselor din carne, în magazine specializate 4721 - Comerț cu amănuntul al fructelor și legumelor proaspete, în magazine specializate 4719 - Comerț cu amănuntul în magazine nespecializate, cu vânzare predominantă de produse nealimentare 4711 - Comerț cu amănuntul în magazine nespecializate, cu vânzare predominantă de produse alimentare, băuturi
31.	DEYBAC SRL	activități proprii de birou pentru societate
32.	ȚIRCĂ BOGDAN-MIHAIL-MĂDĂLIN PERSONĂ FIZICĂ AUTORIZATĂ	6202 - Activități de consultanță în tehnologia informației
33.	TRUȘCĂ ALINA MĂDĂLINA PERSONĂ FIZICĂ AUTORIZATĂ	6622 - Activități ale agenților și broker-ilor de asigurări 6619 - Activități auxiliare intermediarilor financiare, exclusiv activități de asigurări și fonduri de pensii
34.	COELVALUS SRL	6209 - Alte activități de servicii privind tehnologia informației 6190 - Alte activități de telecomunicații 9604 - Activități de întreținere corporală 5630 - Baruri și alte activități de servire a băuturilor 9319 - Alte activități sportive
35.	MENTINA INTERMED 2019 S.R.L.	4619 - Intermedieri în comerțul cu produse diverse 4618 - Intermedieri în comerțul specializat în vânzarea produselor cu caracter specific, n.c.a.
36.	REBVIADMAR TRADE SRL	4724 - Comerț cu amănuntul al pâinii, produselor de patiserie și produselor zaharoase, în magazine specializate 4721 - Comerț cu amănuntul al fructelor și legumelor proaspete, în magazine specializate 4722 - Comerț cu amănuntul al cărnii și al produselor din carne, în magazine specializate 4719 - Comerț cu amănuntul în magazine nespecializate, cu vânzare predominantă de produse nealimentare 4711 - Comerț cu amănuntul în magazine nespecializate, cu vânzare predominantă de produse alimentare, băuturi și 4623 - Comerț cu ridicata al animalelor vii 4778 - Comerț cu amănuntul al altor bunuri noi, în magazine specializate 4776 - Comerț cu amănuntul al florilor, plantelor și semințelor; comerț cu amănuntul al animalelor de companie și a hranei pentru acestea, în magazine specializate 4621 - Comerț cu ridicata al cerealelor, semințelor, furajelor și tutunului neprelucrat Text suplimentar: 4778 (fără arme și muniții)



37.	DUMAVET AMD S.R.L.	7500 - Activități veterinare
38.	CIUFIRAL SRL	5630 - Baruri și alte activități de servire a băuturilor 4711 - Comerț cu amănuntul în magazine nespecializate, cu vânzare predominantă de produse alimentare, băuturi și tutun 4719 - Comerț cu amănuntul în magazine nespecializate, cu vânzare predominantă de produse nealimentare 4532 - Comerț cu amănuntul de piese și accesorii pentru autovehicule 4531 - Comerț cu ridicata de piese și accesorii pentru autovehicule
40.	EVOLUAT GAMES SRL	7739 - Activități de închiriere și leasing cu alte mașini, echipamente și bunuri tangibile n.c.a. 7733 - Activități de închiriere și leasing cu mașini și echipamente de birou (inclusiv calculatoare) 7732 - Activități de închiriere și leasing cu mașini și echipamente pentru construcții 7729 - Activități de închiriere și leasing cu alte bunuri personale și gospodărești n.c.a. 7712 - Activități de închiriere și leasing cu autovehicule rutiere grele 7711 - Activități de închiriere și leasing cu autoturisme și autovehicule rutiere ușoare 6820 - Închirierea și subînchirierea bunurilor imobiliare proprii sau închiriate
41.	NGR SARAGAMES S.R.L.	5630 - Baruri și alte activități de servire a băuturilor
42.	IVAN EMILIA-RAMONA ÎNTREPRINDERE INDIVIDUALĂ	0141 - Creșterea bovinelor de lapte 4799 - Comerț cu amănuntul efectuat în afara magazinelor, standurilor, chioșcurilor și piețelor
43.	ADR ADVANCE DELIVER CONSTRUCT S.R.L.	4120 - Lucrări de construcții a clădirilor rezidențiale și nerezidențiale
44.	AIR CONTROL WORK SRL	4799 - Comerț cu amănuntul efectuat în afara magazinelor, standurilor, chioșcurilor și piețelor 4322 - Lucrări de instalații sanitare, de încălzire și de aer condiționat
45.	PĂDUCEL B. NELIDA PFA	9602 - Coafură și alte activități de înfrumusețare
	BIASORADI SAS SRL	4799 - Comerț cu amănuntul efectuat în afara magazinelor, standurilor, chioșcurilor și piețelor 4789 - Comerț cu amănuntul prin standuri, chioșcuri și piețe al altor produse 4782 - Comerț cu amănuntul al textilelor, îmbrăcămintei și încălțămintei efectuat prin standuri, chioșcuri și piețe 4778 - Comerț cu amănuntul al altor bunuri noi, în magazine specializate 5610 - Restaurante 4799 - Comerț cu amănuntul efectuat în afara magazinelor, standurilor, chioșcurilor și piețelor 4719 - Comerț cu amănuntul în magazine nespecializate, cu vânzare predominantă de produse nealimentare 4711 - Comerț cu amănuntul în magazine nespecializate, cu vânzare predominantă de produse alimentare, băuturi și tutun
	APAREGIO GORJ SA	4942 - Servicii de mutare 4941 - Transporturi rutiere de mărfuri 3700 - Colectarea și epurarea apelor uzate 3600 - Captarea, tratarea și distribuția apei 3514 - Comercializarea energiei electrice 3513 - Distribuția energiei electrice 3512 - Transportul energiei electrice 3511 - Producția de energie electrică 3700 - Colectarea și epurarea apelor uzate 3600 - Captarea, tratarea și distribuția apei 7120 - Activități de testări și analize tehnice
	STĂNOIU BOGDAN-IULIAN PFA	6202 - Activități de consultanță în tehnologia informației
	MOROSANA SRL	8622 - Activități de asistență medicală specializată
	SORIGAB EXIM SRL	4711 - Comerț cu amănuntul în magazine nespecializate, cu vânzare predominantă de produse alimentare, băuturi





		5629 - Alte servicii de alimentație n.c.a. 5621 - Activități de alimentație (catering) pentru evenimente 5610 - Restaurante 6820 - Închirierea și subînchirierea bunurilor imobiliare proprii sau închiriate 9329 - Alte activități recreative și distractive n.c.a.
	BILUGIL-SHOP SRL	activități proprii de birou pentru societate 4622 - Comerț cu ridicata al florilor și al plantelor 4799 - Comerț cu amănuntul efectuat în afara magazinelor, standurilor, chioșcurilor și piețelor 4778 - Comerț cu amănuntul al altor bunuri noi, în magazine specializate 4776 - Comerț cu amănuntul al florilor, plantelor și semințelor; comerț cu amănuntul al animalelor de companie și a hranei pentru acestea, în magazine specializate 4729 - Comerț cu amănuntul al altor produse alimentare, în magazine specializate 4724 - Comerț cu amănuntul al pâinii, produselor de patiserie și produselor zaharoase, în magazine specializate 4723 - Comerț cu amănuntul al peștelui, crustaceelor și moluștelor, în magazine specializate 4722 - Comerț cu amănuntul al cărnii și al produselor din carne, în magazine specializate 4721 - Comerț cu amănuntul al fructelor și legumelor proaspete, în magazine specializate 4719 - Comerț cu amănuntul în magazine nespecializate, cu vânzare predominantă de produse nealimentare 4711 - Comerț cu amănuntul în magazine nespecializate, cu vânzare predominantă de produse alimentare, băuturi
	SEBY&SOFY CONCEPT VISION S.R.L.	5320 - Alte activități poștale și de curier 5229 - Alte activități anexe transporturilor 4941 - Transporturi rutiere de mărfuri 4799 - Comerț cu amănuntul efectuat în afara magazinelor, standurilor, chioșcurilor și piețelor 9604 - Activități de întreținere corporală 9602 - Coafură și alte activități de înfrumusețare 4775 - Comerț cu amănuntul al produselor cosmetice și de parfumerie, în magazine specializate
	TRUHELLENDORELA SRL	4779 - Comerț cu amănuntul al bunurilor de ocazie vândute prin magazine 4778 - Comerț cu amănuntul al altor bunuri noi, în magazine specializate
	SELNIC PREST SRL	4751 - Comerț cu amănuntul al textilelor, în magazine specializate 4775 - Comerț cu amănuntul al produselor cosmetice și de parfumerie, în magazine specializate 4729 - Comerț cu amănuntul al altor produse alimentare, în magazine specializate 4726 - Comerț cu amănuntul al produselor din tutun, în magazine specializate 4725 - Comerț cu amănuntul al băuturilor, în magazine specializate 4724 - Comerț cu amănuntul al pâinii, produselor de patiserie și produselor zaharoase, în magazine specializate 4723 - Comerț cu amănuntul al peștelui, crustaceelor și moluștelor, în magazine specializate 4722 - Comerț cu amănuntul al cărnii și al produselor din carne, în magazine specializate 4721 - Comerț cu amănuntul al fructelor și legumelor proaspete, în magazine specializate 4719 - Comerț cu amănuntul în magazine nespecializate, cu vânzare predominantă de produse nealimentare 4711 - Comerț cu amănuntul în magazine nespecializate, cu vânzare predominantă de produse alimentare, băuturi și tutun 5630 - Baruri și alte activități de servire a băuturilor 4759 - Comerț cu amănuntul al mobilei, al articolelor de iluminat și al articolelor de uz casnic n.c.a., în magazine specializate



		4772 - Comerț cu amănuntul al încălțămintei și articolelor din piele, în magazine specializate 4771 - Comerț cu amănuntul al îmbrăcăminte, în magazine specializate
VLACOS GREEN FOREST S.R.L.		7111 - Activități de arhitectură 7112 - Activități de inginerie și consultanță tehnică legate de acestea 0220 - Exploatarea forestieră 0210 - Silvicultură și alte activități forestiere
BOBSOR PREST SRL		5590 - Alte servicii de cazare 9200 - Activități de jocuri de noroc și pariuri 5630 - Baruri și alte activități de servire a băuturilor 5610 - Restaurante 4520 - Întreținerea și repararea autovehiculelor
SIMRELAX HAIR S.R.L.		4775 - Comerț cu amănuntul al produselor cosmetice și de parfumerie, în magazine specializate 9604 - Activități de întreținere corporală 9602 - Coafură și alte activități de înfrumusețare
STOIAN SILVIA PERSOANĂ FIZICĂ AUTORIZATĂ		4799 - Comerț cu amănuntul efectuat în afara magazinelor, standurilor, chioșcurilor și piețelor
COJOCARU V. VASILICA PERSOANĂ FIZICĂ AUTORIZATĂ		5630 - Baruri și alte activități de servire a băuturilor 4711 - Comerț cu amănuntul în magazine nespecializate, cu vânzare predominantă de produse alimentare, băuturi și tutun
CASIVALCOM SRL		5211 - Comerț cu amănuntul în magazine nespecializate, cu vânzare predominantă de produse alimentare, băuturi
CHARLIEFOODSTORY S.R.L.		5630 - Baruri și alte activități de servire a băuturilor 5629 - Alte servicii de alimentație n.c.a. 5621 - Activități de alimentație (catering) pentru evenimente 5610 - Restaurante 4799 - Comerț cu amănuntul efectuat în afara magazinelor, standurilor, chioșcurilor și piețelor 4791 - Comerț cu amănuntul prin intermediul caselor de comenzi sau prin Internet 4781 - Comerț cu amănuntul al produselor alimentare, băuturilor și produselor din tutun efectuat prin standuri, chioșcuri și piețe 4729 - Comerț cu amănuntul al altor produse alimentare, în magazine specializate 4726 - Comerț cu amănuntul al produselor din tutun, în magazine specializate 4725 - Comerț cu amănuntul al băuturilor, în magazine specializate 4724 - Comerț cu amănuntul al pâinii, produselor de patiserie și produselor zaharoase, în magazine specializate 4723 - Comerț cu amănuntul al peștelui, crustaceelor și moluștelor, în magazine specializate 4722 - Comerț cu amănuntul al cărnii și al produselor din carne, în magazine specializate 4721 - Comerț cu amănuntul al fructelor și legumelor proaspete, în magazine specializate 4711 - Comerț cu amănuntul în magazine nespecializate, cu vânzare predominantă de produse alimentare, băuturi și tutun 1072 - Fabricarea biscuiților și pișcoturilor; fabricarea prăjiturilor și a produselor conservate de patiserie
ARBET GROUP SRL		activități proprii de birou pentru societate
BUTICUL COCUȚEI 2019 S.R.L.		5610 - Restaurante 4782 - Comerț cu amănuntul al textilelor, îmbrăcăminte și încălțămintei efectuat prin standuri, chioșcuri și piețe 4774 - Comerț cu amănuntul al articolelor medicale și ortopedice, în magazine specializate 4771 - Comerț cu amănuntul al îmbrăcăminte, în magazine specializate 4765 - Comerț cu amănuntul al jocurilor și jucăriilor, în magazine specializate



		4762 - Comerț cu amănuntul al ziarelor și articolelor de papetărie, în magazine specializate 4754 - Comerț cu amănuntul al articolelor și aparatelor electrocasnice, în magazine specializate 4753 - Comerț cu amănuntul al covoarelor, carpetelor, tapetelor și a altor acoperitoare de podea, în magazine specializate 4751 - Comerț cu amănuntul al textilelor, în magazine specializate 4719 - Comerț cu amănuntul în magazine nespecializate, cu vânzare predominantă de produse nealimentare
	BADEA SIMONA ÎNTRERINDERE INDIVIDUALĂ	9602 - Coafură și alte activități de înfrumusețare
	ISPAS CLAUDIA ÎNTRERINDERE INDIVIDUALĂ	4719 - Comerț cu amănuntul în magazine nespecializate, cu vânzare predominantă de produse nealimentare 4729 - Comerț cu amănuntul al altor produse alimentare, în magazine specializate 4778 - Comerț cu amănuntul al altor bunuri noi, în magazine specializate 4711 - Comerț cu amănuntul în magazine nespecializate, cu vânzare predominantă de produse alimentare, băuturi
	UNGUREANU JEANINA- COSMINA ÎNTRERINDERE INDIVIDUALĂ	9602 - Coafură și alte activități de înfrumusețare
	IOVAN AUTOSERVICE PREST S.R.L.	4942 - Servicii de mutare 4941 - Transporturi rutiere de mărfuri 4799 - Comerț cu amănuntul efectuat în afara magazinelor, standurilor, chioșcurilor și piețelor 4532 - Comerț cu amănuntul de piese și accesorii pentru autovehicule 4531 - Comerț cu ridicata de piese și accesorii pentru autovehicule 4520 - Întreținerea și repararea autovehiculelor 5630 - Baruri și alte activități de servire a băuturilor 5610 - Restaurante 5210 - Depozitari 4799 - Comerț cu amănuntul efectuat în afara magazinelor, standurilor, chioșcurilor și piețelor 4778 - Comerț cu amănuntul al altor bunuri noi, în magazine specializate 4776 - Comerț cu amănuntul al florilor, plantelor și semințelor; comerț cu amănuntul al animalelor de companie și a hranei pentru acestea, în magazine specializate 4775 - Comerț cu amănuntul al produselor cosmetice și de parfumerie, în magazine specializate 4765 - Comerț cu amănuntul al jocurilor și jucăriilor, în magazine specializate 4762 - Comerț cu amănuntul al ziarelor și articolelor de papetărie, în magazine specializate 4759 - Comerț cu amănuntul al mobilei, al articolelor de iluminat și al articolelor de uz casnic n.c.a., în magazine specializate 4754 - Comerț cu amănuntul al articolelor și aparatelor electrocasnice, în magazine specializate 4752 - Comerț cu amănuntul al articolelor de fierărie, al articolelor din sticlă și a celor pentru vopsit, în magazine specializate 4751 - Comerț cu amănuntul al textilelor, în magazine specializate 4726 - Comerț cu amănuntul al produselor din tutun, în magazine specializate 4725 - Comerț cu amănuntul al băuturilor, în magazine specializate 4724 - Comerț cu amănuntul al pâinii, produselor de patiserie și produselor zaharoase, în magazine specializate 4723 - Comerț cu amănuntul al peștelui, crustaceelor și moluștelor, în magazine specializate 4722 - Comerț cu amănuntul al cărnii și al produselor din carne, în magazine specializate 4721 - Comerț cu amănuntul al fructelor și legumelor proaspete, în



		magazine specializate 4719 - Comerț cu amănuntul în magazine nespecializate, cu vânzare predominantă de produse nealimentare 4711 - Comerț cu amănuntul în magazine nespecializate, cu vânzare predominantă de produse alimentare, băuturi și tutun 4677 - Comerț cu ridicata al deșeurilor și resturilor 4673 - Comerț cu ridicata al materialului lemnos și al materialelor de construcții și echipamentelor sanitare 4532 - Comerț cu amănuntul de piese și accesorii pentru autovehicule 4531 - Comerț cu ridicata de piese și accesorii pentru autovehicule 4520 - Întreținerea și repararea autovehiculelor 3832 - Recuperarea materialelor reciclabile sortate 3831 - Demontarea (dezasamblarea) mașinilor și echipamentelor scoase din uz pentru recuperarea materialelor 3821 - Tratarea și eliminarea deșeurilor nepericuloase 3811 - Colectarea deșeurilor nepericuloase 2512 - Fabricarea de uși și ferestre din metal 2511 - Fabricarea de construcții metalice și părți componente ale structurilor metalice
	AUREL MUSIC BAND S.R.L.	7420 - Activități fotografice 4799 - Comerț cu amănuntul efectuat în afara magazinelor, standurilor, chioșcurilor și piețelor 4941 - Transporturi rutiere de mărfuri 9002 - Activități suport pentru interpretare artistică (spectacole) 9001 - Activități de interpretare artistică (spectacole)
	BOSFRY TRANS S.R.L.	4799 - Comerț cu amănuntul efectuat în afara magazinelor, standurilor, chioșcurilor și piețelor 4671 - Comerț cu ridicata al combustibililor solizi, lichizi și gazoși și al produselor derivate 4690 - Comerț cu ridicata nespecializat 4673 - Comerț cu ridicata al materialului lemnos și al materialelor de construcții și echipamentelor sanitare 4941 - Transporturi rutiere de mărfuri
	RÎȘNIȚĂ NICOLAE PERSOANĂ FIZICĂ AUTORIZATĂ	4399 - Alte lucrări speciale de construcții n.c.a. 4334 - Lucrări de vopsitorie, zugrăveli și montări de geamuri 4391 - Lucrări de învelitori, șarpante și terase la construcții 4329 - Alte lucrări de instalații pentru construcții 4322 - Lucrări de instalații sanitare, de încălzire și de aer condiționat
	PARTNERS ABUND DISTRIBUTION S.R.L.	4791 - Comerț cu amănuntul prin intermediul caselor de comenzi sau prin Internet 4619 - Intermedieri în comerțul cu produse diverse 4799 - Comerț cu amănuntul efectuat în afara magazinelor, standurilor, chioșcurilor și piețelor 4941 - Transporturi rutiere de mărfuri
	RINACAR IMPEX SRL	9200 - Activități de jocuri de noroc și pariuri
	ORYON BLUE SRL	4619 - Intermedieri în comerțul cu produse diverse 5630 - Baruri și alte activități de servire a băuturilor
	CARLA & LUMY GAMES S.R.L.	7022 - Activități de consultanță pentru afaceri și management
	VÎRJOG CLAUDIU-DANIEL ÎNȚEPRINDERE INDIVIDUALĂ	5630 - Baruri și alte activități de servire a băuturilor 5610 - Restaurante 4799 - Comerț cu amănuntul efectuat în afara magazinelor, standurilor, chioșcurilor și piețelor 4729 - Comerț cu amănuntul al altor produse alimentare, în magazine specializate 4724 - Comerț cu amănuntul al pâinii, produselor de patiserie și produselor zaharoase, în magazine specializate 4711 - Comerț cu amănuntul în magazine nespecializate, cu vânzare predominantă de produse alimentare, băuturi și tutun 4639 - Comerț cu ridicata nespecializat de produse alimentare, băuturi și tutun



		4636 - Comerț cu ridicata al zahărului, ciocolatei și produselor zaharoase 1072 - Fabricarea biscuiților și pișcoturilor; fabricarea prăjiturilor și a produselor conservate de patiserie 1071 - Fabricarea pâinii; fabricarea prăjiturilor și a produselor proaspete de patiserie 1072 - Fabricarea biscuiților și pișcoturilor; fabricarea prăjiturilor și a produselor conservate de patiserie
	DIS ALFA EXPEDITIONS SRL	4941 - Transporturi rutiere de mărfuri
	HOLDONE SOFTWARE S.R.L.	6202 - Activități de consultanță în tehnologia informației 6201 - Activități de realizare a soft-ului la comandă (software orientat client) 4791 - Comerț cu amănuntul prin intermediul caselor de comenzi sau prin Internet
	ILAVMAR SRL	5621 - Activități de alimentație (catering) pentru evenimente 5610 - Restaurante 4789 - Comerț cu amănuntul prin standuri, chioșcuri și piețe al altor produse 4782 - Comerț cu amănuntul al textilelor, îmbrăcămintei și încălțămintei efectuat prin standuri, chioșcuri și piețe 4781 - Comerț cu amănuntul al produselor alimentare, băuturilor și produselor din tutun efectuat prin standuri, chioșcuri și piețe 9329 - Alte activități recreative și distractive n.c.a. 9002 - Activități suport pentru interpretare artistică (spectacole) 5630 - Baruri și alte activități de servire a băuturilor
	LUMEZANU ALINA ÎNTREPRINDERE INDIVIDUALĂ	4721 - Comerț cu amănuntul al fructelor și legumelor proaspete, în magazine specializate 4778 - Comerț cu amănuntul al altor bunuri noi, în magazine specializate 4729 - Comerț cu amănuntul al altor produse alimentare, în magazine specializate 4724 - Comerț cu amănuntul al pâinii, produselor de patiserie și produselor zaharoase, în magazine specializate 4621 - Comerț cu ridicata al cerealelor, semințelor, furajelor și tutunului neprelucrat 4799 - Comerț cu amănuntul efectuat în afara magazinelor, standurilor, chioșcurilor și piețelor 9602 - Coafură și alte activități de înfrumusețare 4520 - Întreținerea și repararea autovehiculelor 4719 - Comerț cu amănuntul în magazine nespecializate, cu vânzare predominantă de produse nealimentare 4711 - Comerț cu amănuntul în magazine nespecializate, cu vânzare predominantă de produse alimentare, băuturi și tutun Text suplimentar: 4778 (fără arme și muniții)
	TINOCREPES SRL	4781 - Comerț cu amănuntul al produselor alimentare, băuturilor și produselor din tutun efectuat prin standuri, chioșcuri și piețe 1052 - Fabricarea înghețatei 1071 - Fabricarea pâinii; fabricarea prăjiturilor și a produselor proaspete de patiserie 4724 - Comerț cu amănuntul al pâinii, produselor de patiserie și produselor zaharoase, în magazine specializate 4799 - Comerț cu amănuntul efectuat în afara magazinelor, standurilor, chioșcurilor și piețelor 5610 - Restaurante
	BETALISOR SRL	Activități la sediu: 4711 - Comerț cu amănuntul în magazine nespecializate, cu vânzare predominantă de produse alimentare, băuturi
	AD&FYNUȚURY TRANS SRL	4721 - Comerț cu amănuntul al fructelor și legumelor proaspete, în magazine specializate 4775 - Comerț cu amănuntul al produselor cosmetice și de parfumerie, în magazine specializate 4751 - Comerț cu amănuntul al textilelor, în magazine specializate 4729 - Comerț cu amănuntul al altor produse alimentare, în magazine specializate 4726 - Comerț cu amănuntul al produselor din tutun, în magazine specializate





		4724 - Comerț cu amănuntul al pâinii, produselor de patiserie și produselor zaharoase, în magazine specializate 4723 - Comerț cu amănuntul al peștelui, crustaceelor și moluștelor, în magazine specializate 4722 - Comerț cu amănuntul al cărnii și al produselor din carne, în magazine specializate 4719 - Comerț cu amănuntul în magazine nespecializate, cu vânzare predominantă de produse nealimentare 4711 - Comerț cu amănuntul în magazine nespecializate, cu vânzare predominantă de produse alimentare, băuturi și
	NEAGRA N. DAMIAN PERSONĂ FIZICĂ AUTORIZATĂ	0149 - Creșterea altor animale
	MC DECOR & EVENTS S.R.L.	9329 - Alte activități recreative și distractive n.c.a. 9003 - Activități de creație artistică 7729 - Activități de închiriere și leasing cu alte bunuri personale și gospodărești n.c.a. 5210 - Depozitări 4799 - Comerț cu amănuntul efectuat în afara magazinelor, standurilor, chioșcurilor și piețelor 4791 - Comerț cu amănuntul prin intermediul caselor de comenzi sau prin Internet 4789 - Comerț cu amănuntul prin standuri, chioșcuri și piețe al altor produse 4776 - Comerț cu amănuntul al florilor, plantelor și semințelor; comerț cu amănuntul al animalelor de companie și a hranei pentru acestea, în magazine specializate
	CUSMAN GHEORGHÎȚĂ PERSONĂ FIZICĂ AUTORIZATĂ	0149 - Creșterea altor animale
	GHEBAUR CONSTANTIN PERSONĂ FIZICĂ AUTORIZATĂ	3299 - Fabricarea altor produse manufacturiere n.c.a. 9603 - Activități de pompe funebre și similare 4778 - Comerț cu amănuntul al altor bunuri noi, în magazine specializate
	AENOEG SRL	4799 - Comerț cu amănuntul efectuat în afara magazinelor, standurilor, chioșcurilor și piețelor 4789 - Comerț cu amănuntul prin standuri, chioșcuri și piețe al altor produse
	CICIU MĂDĂLIN- PANTILIMON PERSONĂ FIZICĂ AUTORIZATĂ	6202 - Activități de consultanță în tehnologia informației
	ADELIA-CON SRL	4211 - Lucrări de construcții a drumurilor și autostrăzilor 4799 - Comerț cu amănuntul efectuat în afara magazinelor, standurilor, chioșcurilor și piețelor 4619 - Intermedieri în comerțul cu produse diverse 4941 - Transporturi rutiere de mărfuri 5210 - Depozitări 4675 - Comerț cu ridicata al produselor chimice 4752 - Comerț cu amănuntul al articolelor de fierărie, al articolelor din sticlă și a celor pentru vopsit, în magazine specializate 4673 - Comerț cu ridicata al materialului lemnos și al materialelor de construcții și echipamentelor sanitare 4751 - Comerț cu amănuntul al textilelor, în magazine specializate 4729 - Comerț cu amănuntul al altor produse alimentare, în magazine specializate 4726 - Comerț cu amănuntul al produselor din tutun, în magazine specializate 4725 - Comerț cu amănuntul al băuturilor, în magazine specializate 4724 - Comerț cu amănuntul al pâinii, produselor de patiserie și produselor zaharoase, în magazine specializate 4723 - Comerț cu amănuntul al peștelui, crustaceelor și moluștelor, în magazine specializate 4722 - Comerț cu amănuntul al cărnii și al produselor din carne, în magazine specializate 4721 - Comerț cu amănuntul al fructelor și legumelor proaspete, în



		magazine specializate 4719 - Comerț cu amănuntul în magazine nespecializate, cu vânzare predominantă de produse nealimentare 4711 - Comerț cu amănuntul în magazine nespecializate, cu vânzare predominantă de produse alimentare, băuturi specializate 3109 - Fabricarea de mobilă n.c.a. 1623 - Fabricarea altor elemente de dulgherie și tâmplărie, pentru construcții 5630 - Baruri și alte activități de servire a băuturilor 5210 - Depozitări 4675 - Comerț cu ridicata al produselor chimice 4673 - Comerț cu ridicata al materialului lemnos și al materialelor de construcții și echipamentelor sanitare 4520 - Întreținerea și repararea autovehiculelor 4332 - Lucrări de tâmplărie și dulgherie
	GS PROSISTEM CONCERT S.R.L.	9329 - Alte activități recreative și distractive n.c.a. 9004 - Activități de gestionare a sălilor de spectacole 9003 - Activități de creație artistică 9002 - Activități suport pentru interpretare artistică (spectacole) 9001 - Activități de interpretare artistică (spectacole)
	TEMPERA SRL	4941 - Transporturi rutiere de mărfuri 4399 - Alte lucrări speciale de construcții n.c.a. 4391 - Lucrări de învelitori, șarpante și terase la construcții 4339 - Alte lucrări de finisare 4334 - Lucrări de vopsitorie, zugrăveli și montări de geamuri 4333 - Lucrări de pardosire și placare a pereților 4332 - Lucrări de tâmplărie și dulgherie 4331 - Lucrări de ipsoserie 4329 - Alte lucrări de instalații pentru construcții 4322 - Lucrări de instalații sanitare, de încălzire și de aer condiționat 4321 - Lucrări de instalații electrice 4221 - Lucrări de construcții a proiectelor utilitare pentru fluide 4213 - Construcția de poduri și tuneluri 4211 - Lucrări de construcții a drumurilor și autostrăzilor
	INOBERRY S.R.L.	7311 - Activități ale agențiilor de publicitate 7022 - Activități de consultanță pentru afaceri și management
	NUCFIR S.R.L.	7022 - Activități de consultanță pentru afaceri și management
	BERRYHOME S.R.L.	5520 - Facilități de cazare pentru vacanțe și perioade de scurtă durată
	GABISOR SRL	4799 - Comerț cu amănuntul efectuat în afara magazinelor, standurilor, chioșcurilor și piețelor 4789 - Comerț cu amănuntul prin standuri, chioșcuri și piețe al altor produse 4781 - Comerț cu amănuntul al produselor alimentare, băuturilor și produselor din tutun efectuat prin standuri, chioșcuri și piețe 4621 - Comerț cu ridicata al cerealelor, semințelor, furajelor și tutunului neprelucrat 4941 - Transporturi rutiere de mărfuri 4619 - Intermedieri în comerțul cu produse diverse 0162 - Activități auxiliare pentru creșterea animalelor 5210 - Depozitări 4773 - Comerț cu amănuntul al produselor farmaceutice, în magazine specializate 4646 - Comerț cu ridicata al produselor farmaceutice 5630 - Baruri și alte activități de servire a băuturilor 5610 - Restaurante 4724 - Comerț cu amănuntul al pâinii, produselor de patiserie și produselor zaharoase, în magazine specializate 1071 - Fabricarea pâinii; fabricarea prăjiturilor și a produselor proaspete de patiserie 4621 - Comerț cu ridicata al cerealelor, semințelor, furajelor și tutunului neprelucrat 4799 - Comerț cu amănuntul efectuat în afara magazinelor,



		standurilor, chioșcurilor și piețelor 4778 - Comerț cu amănuntul al altor bunuri noi, în magazine specializate 4776 - Comerț cu amănuntul al florilor, plantelor și semințelor; comerț cu amănuntul al animalelor de companie și a hranei
	IMUNOFARM SRL	4773 - Comerț cu amănuntul al produselor farmaceutice, în magazine specializate
	ROBALCLUB SRL	5630 - Baruri și alte activități de servire a băuturilor 5629 - Alte servicii de alimentație n.c.a. 5610 - Restaurante 4719 - Comerț cu amănuntul în magazine nespecializate, cu vânzare predominantă de produse nealimentare 4711 - Comerț cu amănuntul în magazine nespecializate, cu vânzare predominantă de produse alimentare, băuturi
	RĂDULESCU M. NATALIA-IOANA ÎNTREPRINDERE INDIVIDUALĂ	7021 - Activități de consultanță în domeniul relațiilor publice și al comunicării 7490 - Alte activități profesionale, științifice și tehnice n.c.a. 8299 - Alte activități de servicii suport pentru întreprinderi n.c.a. 7022 - Activități de consultanță pentru afaceri și management 0161 - Activități auxiliare pentru producția vegetală 0150 - Activități în ferme mixte (cultura vegetală combinată cu creșterea animalelor) 0130 - Cultivarea plantelor pentru înmulțire 0113 - Cultivarea legumelor și a pepenilor, a rădăcinoaselor și tuberculilor
	BBN MARKETING S.R.L.	4791 - Comerț cu amănuntul prin intermediul caselor de comenzi sau prin Internet 6311 - Prelucrarea datelor, administrarea paginilor web și activități conexe 6312 - Activități ale portalurilor web 7311 - Activități ale agențiilor de publicitate
	POLL CENTER SRL	5630 - Baruri și alte activități de servire a băuturilor 4775 - Comerț cu amănuntul al produselor cosmetice și de parfumerie, în magazine specializate 4719 - Comerț cu amănuntul în magazine nespecializate, cu vânzare predominantă de produse nealimentare 4711 - Comerț cu amănuntul în magazine nespecializate, cu vânzare predominantă de produse alimentare, băuturi și
	OPTIMUS SRL	7220 - Cercetare- dezvoltare în științe sociale și umaniste 4613 - Intermedieri în comerțul cu material lemnos și materiale de construcții 4334 - Lucrări de vopsitorie, zugrăveli și montări de geamuri 4322 - Lucrări de instalații sanitare, de încălzire și de aer condiționat 4299 - Lucrări de construcții a altor proiecte ingineresti n.c.a. 4291 - Construcții hidrotehnice 4212 - Lucrări de construcții a căilor ferate de suprafață și subterane 4211 - Lucrări de construcții a drumurilor și autostrăzilor 4120 - Lucrări de construcții a clădirilor rezidențiale și nerezidențiale 9329 - Alte activități recreative și distractive n.c.a. 0990 - Activități de servicii anexe pentru extracția mineralelor 0812 - Extracția pietrișului și nisipului; extracția argilei și caolinului
	MURNOIR SRL	4941 - Transporturi rutiere de mărfuri 4789 - Comerț cu amănuntul prin standuri, chioșcuri și piețe al altor produse 6202 - Activități de consultanță în tehnologia informației 6201 - Activități de realizare a soft-ului la comandă (software orientat client) 4673 - Comerț cu ridicata al materialului lemnos și al materialelor de construcții și echipamentelor sanitare 4651 - Comerț cu ridicata al calculatoarelor, echipamentelor periferice și software- ului 4643 - Comerț cu ridicata al aparatelor electrice de uz



		gospodăresc, al aparatelor de radio și televizoarelor 4120 - Lucrări de construcții a clădirilor rezidențiale și nerezidențiale 7990 - Alte servicii de rezervare și asistență turistică 4791 - Comerț cu amănuntul prin intermediul caselor de comenzi sau prin Internet 4799 - Comerț cu amănuntul efectuat în afara magazinelor, standurilor, chioșcurilor și piețelor 4634 - Comerț cu ridicata al băuturilor 4617 - Intermedieri în comerțul cu produse alimentare, băuturi și tutun 4619 - Intermedieri în comerțul cu produse diverse 7312 - Servicii de reprezentare media 7311 - Activități ale agențiilor de publicitate 6312 - Activități ale portalurilor web 6311 - Prelucrarea datelor, administrarea paginilor web și activități conexe 4791 - Comerț cu amănuntul prin intermediul caselor de comenzi sau prin Internet 4519 - Comerț cu alte autovehicule 4511 - Comerț cu autoturisme și autovehicule ușoare (sub 3,5 tone)
	GĂMAN-BUDILICĂ ANDREEA-ROXANA ÎNTRERPRINDERE INDIVIDUALĂ	4619 - Intermedieri în comerțul cu produse diverse 4631 - Comerț cu ridicata al fructelor și legumelor 4799 - Comerț cu amănuntul efectuat în afara magazinelor, standurilor, chioșcurilor și piețelor 4782 - Comerț cu amănuntul al textilelor, îmbrăcămintei și încălțăminteii efectuat prin standuri, chioșcuri și piețe 4789 - Comerț cu amănuntul prin standuri, chioșcuri și piețe al altor produse 4781 - Comerț cu amănuntul al produselor alimentare, băuturilor și produselor din tutun efectuat prin standuri, chioșcuri și piețe
	BBN DIGIADS AGENCY S.R.L.	7311 - Activități ale agențiilor de publicitate 6312 - Activități ale portalurilor web 6311 - Prelucrarea datelor, administrarea paginilor web și activități conexe 4791 - Comerț cu amănuntul prin intermediul caselor de comenzi sau prin Internet
	TIMSORT SRL	4312 - Lucrări de pregătire a terenului 4311 - Lucrări de demolare a construcțiilor 7732 - Activități de închiriere și leasing cu mașini și echipamente pentru construcții 4941 - Transporturi rutiere de mărfuri 4211 - Lucrări de construcții a drumurilor și autostrăzilor 3811 - Colectarea deșeurilor nepericuloase 4614 - Intermedieri în comerțul cu mașini, echipamente industriale, nave și avioane
	GALENUS SRL	4120 - Lucrări de construcții a clădirilor rezidențiale și nerezidențiale 4789 - Comerț cu amănuntul prin standuri, chioșcuri și piețe al altor produse 4799 - Comerț cu amănuntul efectuat în afara magazinelor, standurilor, chioșcurilor și piețelor 4941 - Transporturi rutiere de mărfuri 6820 - Închirierea și subînchirierea bunurilor imobiliare proprii sau închiriate 7711 - Activități de închiriere și leasing cu autoturisme și autovehicule rutiere ușoare 6820 - Închirierea și subînchirierea bunurilor imobiliare proprii sau închiriate 4775 - Comerț cu amănuntul al produselor cosmetice și de parfumerie, în magazine specializate 4774 - Comerț cu amănuntul al articolelor medicale și ortopedice, în magazine specializate 4773 - Comerț cu amănuntul al produselor farmaceutice, în magazine specializate 4729 - Comerț cu amănuntul al altor produse alimentare, în



		magazine specializate 4646 - Comerț cu ridicata al produselor farmaceutice
DELMIREX SRL		4941 - Transporturi rutiere de mărfuri 4778 - Comerț cu amănuntul al altor bunuri noi, în magazine specializate 4621 - Comerț cu ridicata al cerealelor, semințelor, furajelor și tutunului neprelucrat 8292 - Activități de ambalare 1091 - Fabricarea preparatelor pentru hrana animalelor de fermă 4778 - Comerț cu amănuntul al altor bunuri noi, în magazine specializate 4621 - Comerț cu ridicata al cerealelor, semințelor, furajelor și tutunului neprelucrat 1061 - Fabricarea produselor de morărit
P.S.V. TRUST SECURITY SA PLOIEȘTI SUCURSALA GORJ		7460 - Activități de investigație și protecție a bunurilor și persoanelor
POROJNICU GH. VASILE ÎNTREPRINDERE INDIVIDUALĂ		4789 - Comerț cu amănuntul prin standuri, chioșcuri și piețe al altor produse
NEGREANU ANDREI PERSONĂ FIZICĂ AUTORIZATĂ		0149 - Creșterea altor animale
FYNUȚURY S.R.L.		7739 - Activități de închiriere și leasing cu alte mașini, echipamente și bunuri tangibile n.c.a. 7712 - Activități de închiriere și leasing cu autovehicule rutiere grele 4931 - Transporturi urbane, suburbane și metropolitane de călători 4941 - Transporturi rutiere de mărfuri 4939 - Alte transporturi terestre de călători n.c.a 7739 - Activități de închiriere și leasing cu alte mașini, echipamente și bunuri tangibile n.c.a. 7712 - Activități de închiriere și leasing cu autovehicule rutiere grele 4721 - Comerț cu amănuntul al fructelor și legumelor proaspete, în magazine specializate 4775 - Comerț cu amănuntul al produselor cosmetice și de parfumerie, în magazine specializate 4751 - Comerț cu amănuntul al textilelor, în magazine specializate 4729 - Comerț cu amănuntul al altor produse alimentare, în magazine specializate 4726 - Comerț cu amănuntul al produselor din tutun, în magazine specializate 4724 - Comerț cu amănuntul al pâinii, produselor de patiserie și produselor zaharoase, în magazine specializate 4723 - Comerț cu amănuntul al peștelui, crustaceelor și moluștelor, în magazine specializate 4722 - Comerț cu amănuntul al cărnii și al produselor din carne, în magazine specializate 4719 - Comerț cu amănuntul în magazine nespecializate, cu vânzare predominantă de produse nealimentare 4711 - Comerț cu amănuntul în magazine nespecializate, cu vânzare predominantă de produse alimentare, băuturi și
ARCOSEB 93 SRL		5224 - Manipulări 4941 - Transporturi rutiere de mărfuri 0240 - Activități de servicii anexe silviculturii 0230 - Colectarea produselor forestiere nelemnoase din flora spontană 0220 - Exploatarea forestieră 5210 - Depozitări 4673 - Comerț cu ridicata al materialului lemnos și al materialelor de construcții și echipamentelor sanitare 1629 - Fabricarea altor produse din lemn; fabricarea articolelor din plută, paie și din alte materiale vegetale împletite 1624 - Fabricarea ambalajelor din lemn 1623 - Fabricarea altor elemente de dulgherie și tâmplărie, pentru construcții 1622 - Fabricarea parchetului asamblat în panouri





		1621 - Fabricarea de furnire și a panourilor de lemn 1610 - Tăierea și rindeluirea lemnului 0111 - Cultivarea cerealelor (exclusiv orez), plantelor leguminoase și a plantelor producătoare de semințe oleaginoase
	ȚICLEANU RADU LAURENȚIU PERSOANĂ FIZICĂ AUTORIZATĂ	2370 - Tăierea, fasonarea și finisarea pietrei
	BURTEA ANA MARIA ÎNTRERINDERE INDIVIDUALĂ	4618 - Intermedieri în comerțul specializat în vânzarea produselor cu caracter specific, n.c.a. 7022 - Activități de consultanță pentru afaceri și management 4619 - Intermedieri în comerțul cu produse diverse 4799 - Comerț cu amănuntul efectuat în afara magazinelor, standurilor, chioșcurilor și piețelor 4941 - Transporturi rutiere de mărfuri 7711 - Activități de închiriere și leasing cu autoturisme și autovehicule rutiere ușoare 7712 - Activități de închiriere și leasing cu autovehicule rutiere grele
	OUTSTAFFING S.R.L.	6201 - Activități de realizare a soft-ului la comandă (software orientat client) 4799 - Comerț cu amănuntul efectuat în afara magazinelor, standurilor, chioșcurilor și piețelor
	ROTARU DORELA-MARIA PERSOANĂ FIZICĂ AUTORIZATĂ	6619 - Activități auxiliare intermediarilor financiare, exclusiv activități de asigurari și fonduri de pensii
	BRANDIBUR LAURENȚIU- CLAUDIU ÎNTRERINDERE INDIVIDUALĂ	4724 - Comerț cu amănuntul al pâinii, produselor de patiserie și produselor zaharoase, în magazine specializate 4763 - Comerț cu amănuntul al discurilor și benzilor magnetice cu sau fără înregistrări audio/video , în magazine specializate 4754 - Comerț cu amănuntul al articolelor și aparatelor electrocasnice, în magazine specializate 4751 - Comerț cu amănuntul al textilelor, în magazine specializate 4752 - Comerț cu amănuntul al articolelor de fierărie, al articolelor din sticlă și a celor pentru vopsit, în magazine specializate 4775 - Comerț cu amănuntul al produselor cosmetice și de parfumerie, în magazine specializate 4723 - Comerț cu amănuntul al peștelui, crustaceelor și moluștelor, în magazine specializate 4722 - Comerț cu amănuntul al cărnii și al produselor din carne, în magazine specializate 4711 - Comerț cu amănuntul în magazine nespecializate, cu vânzare predominantă de produse alimentare, băuturi și tutun 4721 - Comerț cu amănuntul al fructelor și legumelor proaspete, în magazine specializate
	TRUST TLH SUD SRL	4799 - Comerț cu amănuntul efectuat în afara magazinelor, standurilor, chioșcurilor și piețelor 4690 - Comerț cu ridicata nespecializat 9329 - Alte activități recreative și distractive n.c.a. 4789 - Comerț cu amănuntul prin standuri, chioșcuri și piețe al altor produse 4649 - Comerț cu ridicata al altor bunuri de uz gospodăresc 4619 - Intermedieri în comerțul cu produse diverse 8130 - Activități de întreținere peisagistică 4614 - Intermedieri în comerțul cu mașini, echipamente industriale, nave și avioane 4613 - Intermedieri în comerțul cu material lemnos și materiale de construcții 4399 - Alte lucrări speciale de construcții n.c.a. 4329 - Alte lucrări de instalații pentru construcții 4312 - Lucrări de pregătire a terenului 4311 - Lucrări de demolare a construcțiilor 4211 - Lucrări de construcții a drumurilor și autostrăzilor 4120 - Lucrări de construcții a clădirilor rezidențiale și nerezidențiale 9529 - Repararea articolelor de uz personal și gospodăresc n.c.a. 4690 - Comerț cu ridicata nespecializat



		4649 - Comerț cu ridicata al altor bunuri de uz gospodăresc 4778 - Comerț cu amănuntul al altor bunuri noi, în magazine specializate 4764 - Comerț cu amănuntul al echipamentelor sportive, în magazine specializate 5224 - Manipulări 5210 - Depozitări
	CRĂCIUNESCU FLORINA ÎNTRERINDERE INDIVIDUALĂ	4799 - Comerț cu amănuntul efectuat în afara magazinelor, standurilor, chioșcurilor și piețelor 0142 - Creșterea altor bovine 4799 - Comerț cu amănuntul efectuat în afara magazinelor, standurilor, chioșcurilor și piețelor 0141 - Creșterea bovinelor de lapte
	OIL CLUB EXIM SRL	4789 - Comerț cu amănuntul prin standuri, chioșcuri și piețe al altor produse 4782 - Comerț cu amănuntul al textilelor, îmbrăcăminte și încălțăminte efectuat prin standuri, chioșcuri și piețe 4781 - Comerț cu amănuntul al produselor alimentare, băuturilor și produselor din tutun efectuat prin standuri, chioșcuri și piețe 5630 - Baruri și alte activități de servire a băuturilor 4711 - Comerț cu amănuntul în magazine nespecializate, cu vânzare predominantă de produse alimentare, băuturi
	DUMA ADRIAN-MIHAI PERSONĂ FIZICĂ AUTORIZATĂ	0149 - Creșterea altor animale
	BESTWINSPOORT SRL	5630 - Baruri și alte activități de servire a băuturilor 9329 - Alte activități recreative și distractive n.c.a.
	ROBALEX SRL	4799 - Comerț cu amănuntul efectuat în afara magazinelor, standurilor, chioșcurilor și piețelor 4722 - Comerț cu amănuntul al cărnii și al produselor din carne, în magazine specializate 4721 - Comerț cu amănuntul al fructelor și legumelor proaspete, în magazine specializate 4719 - Comerț cu amănuntul în magazine nespecializate, cu vânzare predominantă de produse nealimentare 4711 - Comerț cu amănuntul în magazine nespecializate, cu vânzare predominantă de produse alimentare, băuturi și tutun 5630 - Baruri și alte activități de servire a băuturilor 4776 - Comerț cu amănuntul al florilor, plantelor și semințelor; comerț cu amănuntul al animalelor de companie și a hranei pentru acestea, în magazine specializate 4729 - Comerț cu amănuntul al altor produse alimentare, în magazine specializate 4724 - Comerț cu amănuntul al pâinii, produselor de patiserie și produselor zaharoase, în magazine specializate 4621 - Comerț cu ridicata al cerealelor, semințelor, furajelor și tutunului neprelucrat
	POPESCU ANGHEL-EMIL PERSONĂ FIZICĂ AUTORIZATĂ	0150 - Activități în ferme mixte (cultura vegetală combinată cu creșterea animalelor) 0149 - Creșterea altor animale
	NICOARĂ PETRE-MARIAN PERSONĂ FIZICĂ AUTORIZATĂ	6619 - Activități auxiliare intermediarilor financiare, exclusiv activități de asigurări și fonduri de pensii
	NEGREA C. MARIA PERSONĂ FIZICĂ AUTORIZATĂ	0149 - Creșterea altor animale
	CIUCUR CONSTANTINA ÎNTRERINDERE INDIVIDUALĂ	5610 - Restaurante 4781 - Comerț cu amănuntul al produselor alimentare, băuturilor și produselor din tutun efectuat prin standuri, chioșcuri și piețe 5621 - Activități de alimentație (catering) pentru evenimente 5629 - Alte servicii de alimentație n.c.a. 4724 - Comerț cu amănuntul al pâinii, produselor de patiserie și produselor zaharoase, în magazine specializate 1072 - Fabricarea biscuiților și pișcoturilor; fabricarea prăjiturilor și a produselor conservate de patiserie 1071 - Fabricarea pâinii; fabricarea prăjiturilor și a produselor proaspete de patiserie



VÎLCEANU I. PERSOANĂ FIZICĂ AUTORIZATĂ	4799 - Comerț cu amănuntul efectuat în afara magazinelor, standurilor, chioșcurilor și piețelor 0149 - Creșterea altor animale
SCURTU T. GABRIELA ÎNTRERPRINDERE INDIVIDUALĂ	4719 - Comerț cu amănuntul în magazine nespecializate, cu vânzare predominantă de produse nealimentare 4711 - Comerț cu amănuntul în magazine nespecializate, cu vânzare predominantă de produse alimentare, băuturi 5630 - Baruri și alte activități de servire a băuturilor
MAXIMA STAR SRL	5630 - Baruri și alte activități de servire a băuturilor 5610 - Restaurante 4941 - Transporturi rutiere de mărfuri 4799 - Comerț cu amănuntul efectuat în afara magazinelor, standurilor, chioșcurilor și piețelor 4779 - Comerț cu amănuntul al bunurilor de ocazie vândute prin magazine 4623 - Comerț cu ridicata al animalelor vii 4789 - Comerț cu amănuntul prin standuri, chioșcuri și piețe al altor produse 4782 - Comerț cu amănuntul al textilelor, îmbrăcămintei și încălțămintei efectuat prin standuri, chioșcuri și piețe 4781 - Comerț cu amănuntul al produselor alimentare, băuturilor și produselor din tutun efectuat prin standuri, chioșcuri și piețe 1107 - Producția de băuturi răcoritoare nealcoolice; producția de ape minerale și alte ape îmbuteliate 1071 - Fabricarea pâinii; fabricarea prăjiturilor și a produselor proaspete de patiserie 1052 - Fabricarea înghețatei
RĂDOACĂ GHEORGHE ÎNTRERPRINDERE INDIVIDUALĂ	4334 - Lucrări de vopsitorie, zugrăveli și montări de geamuri 4391 - Lucrări de învelitori, șarpante și terase la construcții 4339 - Alte lucrări de finisare 4399 - Alte lucrări speciale de construcții n.c.a. 4333 - Lucrări de pardosire și placare a pereților 4332 - Lucrări de tâmplărie și dulgherie 4120 - Lucrări de construcții a clădirilor rezidențiale și nerezidențiale
CAREBMINRES S.R.L.	8299 - Alte activități de servicii suport pentru întreprinderi n.c.a. 4799 - Comerț cu amănuntul efectuat în afara magazinelor, standurilor, chioșcurilor și piețelor 4778 - Comerț cu amănuntul al altor bunuri noi, în magazine specializate 4775 - Comerț cu amănuntul al produselor cosmetice și de parfumerie, în magazine specializate 4729 - Comerț cu amănuntul al altor produse alimentare, în magazine specializate 4724 - Comerț cu amănuntul al pâinii, produselor de patiserie și produselor zaharoase, în magazine specializate 4723 - Comerț cu amănuntul al peștelui, crustaceelor și moluștelor, în magazine specializate 4722 - Comerț cu amănuntul al cărnii și al produselor din carne, în magazine specializate 4721 - Comerț cu amănuntul al fructelor și legumelor proaspete, în magazine specializate 4719 - Comerț cu amănuntul în magazine nespecializate, cu vânzare predominantă de produse nealimentare 4711 - Comerț cu amănuntul în magazine nespecializate, cu vânzare predominantă de produse alimentare, băuturi
LUCA ANA-MARIA PERSOANĂ FIZICĂ AUTORIZATĂ	6311 - Prelucrarea datelor, administrarea paginilor web și activități conexe
STENTLESS MED SRL	8622 - Activități de asistență medicală specializată
RARMIELICOM SRL	4781 - Comerț cu amănuntul al produselor alimentare, băuturilor și produselor din tutun efectuat prin standuri, chioșcuri și piețe 1814 - Legătorie și servicii conexe 6622 - Activități ale agenților și broker-ilor de asigurări 4619 - Intermedieri în comerțul cu produse diverse 4532 - Comerț



		cu amănuntul de piese și accesorii pentru autovehicule
TITEICHE BAU S.R.L.		4333 - Lucrări de pardosire și placare a pereților 4332 - Lucrări de tâmplărie și dulgherie 4331 - Lucrări de ipsoserie 4329 - Alte lucrări de instalații pentru construcții 4322 - Lucrări de instalații sanitare, de încălzire și de aer condiționat 4321 - Lucrări de instalații electrice 4313 - Lucrări de foraj și sondaj pentru construcții 4312 - Lucrări de pregătire a terenului 4311 - Lucrări de demolare a construcțiilor 4120 - Lucrări de construcții a clădirilor rezidențiale și nereziden. 4399 - Alte lucrări speciale de construcții n.c.a. 4391 - Lucrări de învelitori, șarpante și terase la construcții 4339 - Alte lucrări de finisare 4334 - Lucrări de vopsitorie, zugrăveli și montări de geamuri
CODARCEA BARBER96 S.R.L.		4778 - Comerț cu amănuntul al altor bunuri noi, în magazine specializate 4775 - Comerț cu amănuntul al produselor cosmetice și de parfumerie, în magazine specializate 9602 - Coafură și alte activități de înfrumusețare
OPRIȚESCU MARIA PERSONĂ FIZICĂ AUTORIZATĂ		6619 - Activități auxiliare intermediarilor financiare, exclusiv activități de asigurări și fonduri de pensii 4799 - Comerț cu amănuntul efectuat în afara magazinelor, standurilor, chioșcurilor și piețelor 4789 - Comerț cu amănuntul prin standuri, chioșcuri și piețe al altor produse 0150 - Activități în ferme mixte (cultura vegetală combinată cu creșterea animalelor) 0141 - Creșterea bovinelor de lapte
SEMĂNĂTORUL SOCIETATE COOPERATIVĂ MEȘTEȘUGĂREASCĂ		2812 - Fabricarea de elemente de dulgherie și tâmplărie din metal
FELTERU TRANS SRL		4941 - Transporturi rutiere de mărfuri
VITMESSTIL GAMES SRL		9200 - Activități de jocuri de noroc și pariuri
TEODOR BOGDAN GHEORGHE PERSONĂ FIZICĂ AUTORIZATĂ		6202 - Activități de consultanță în tehnologia informației
GRUP FAMTEX SRL		8129 - Alte activități de curățenie FPS-ONRC-11_2.a 356 8122 - Activități specializate de curățenie 4941 - Transporturi rutiere de mărfuri 4799 - Comerț cu amănuntul efectuat în afara magazinelor, standurilor, chioșcurilor și piețelor 4673 - Comerț cu ridicata al materialului lemnos și al materialelor de construcții și echipamentelor sanitare 4647 - Comerț cu ridicata al mobilei, covoarelor și a articolelor de iluminat 4619 - Intermedieri în comerțul cu produse diverse 4618 - Intermedieri în comerțul specializat în vânzarea produselor cu caracter specific, n.c.a. 4399 - Alte lucrări speciale de construcții n.c.a. 4391 - Lucrări de învelitori, șarpante și terase la construcții 4334 - Lucrări de vopsitorie, zugrăveli și montări de geamuri 4333 - Lucrări de pardosire și placare a pereților 4331 - Lucrări de ipsoserie 4321 - Lucrări de instalații electrice 4312 - Lucrări de pregătire a terenului 4311 - Lucrări de demolare a construcțiilor 4120 - Lucrări de construcții a clădirilor rezidențiale și nerezidențiale 4110 - Dezvoltare (promovare) imobiliară 5224 - Manipulări 5210 - Depozitari 4779 - Comerț cu amănuntul al bunurilor de ocazie vândute prin magazine 4690 - Comerț cu ridicata nespecializat



		4642 - Comerț cu ridicata al îmbrăcăminte și încălțăminte 4619 - Intermedieri în comerțul cu produse diverse 4110 - Dezvoltare (promovare) imobiliară 1395 - Fabricarea de textile neșesute și articole din acestea, cu excepția confecțiilor de îmbrăcăminte
	ZBS BOAT RENT S.R.L.	8299 - Alte activități de servicii suport pentru întreprinderi n.c.a. 8110 - Activități de servicii suport combinate
	ABUND BERRY SRL	4941 - Transporturi rutiere de mărfuri 4789 - Comerț cu amănuntul prin standuri, chioșcuri și piețe al altor produse 6202 - Activități de consultanță în tehnologia informației 6201 - Activități de realizare a soft-ului la comandă (software orientat client) 4673 - Comerț cu ridicata al materialului lemnos și al materialelor de construcții și echipamentelor sanitare 4651 - Comerț cu ridicata al calculatoarelor, echipamentelor periferice și software-ului 4643 - Comerț cu ridicata al aparatelor electrice de uz gospodăresc, al aparatelor de radio și televizoarelor 4120 - Lucrări de construcții a clădirilor rezidențiale și nerezidențiale 7990 - Alte servicii de rezervare și asistență turistică 4791 - Comerț cu amănuntul prin intermediul caselor de comenzi sau prin Internet 4799 - Comerț cu amănuntul efectuat în afara magazinelor, standurilor, chioșcurilor și piețelor 4634 - Comerț cu ridicata al băuturilor 4617 - Intermedieri în comerțul cu produse alimentare, băuturi și tutun
	ÎNCHIRIERI IMOBILE SRL	4312 - Lucrări de pregătire a terenului 4120 - Lucrări de construcții a clădirilor rezidențiale și nerezidențiale 4532 - Comerț cu amănuntul de piese și accesorii pentru autovehicule
	CIF DORYSS S.R.L.	5630 - Baruri și alte activități de servire a băuturilor 4711 - Comerț cu amănuntul în magazine nespecializate, cu vânzare predominantă de produse alimentare, băuturi
	METVISSEM SRL	2223 - Fabricarea articolelor din material plastic pentru construcții 1623 - Fabricarea altor elemente de dulgherie și tâmplărie, pentru construcții 4759 - Comerț cu amănuntul al mobilei, al articolelor de iluminat și al articolelor de uz casnic n.c.a., în magazine specializate 4779 - Comerț cu amănuntul al bunurilor de ocazie vândute prin magazine 4772 - Comerț cu amănuntul al încălțăminte și articolelor din piele, în magazine specializate 4771 - Comerț cu amănuntul al îmbrăcăminte, în magazine specializate 4751 - Comerț cu amănuntul al textilelor, în magazine specializate 4641 - Comerț cu ridicata al produselor textile
	WEB BERRY S.R.L.	7420 - Activități fotografice
	POPESCU C. A. CONSTANTIN-DANIEL PERSOANĂ FIZICĂ AUTORIZATĂ	9319 - Alte activități sportive
	KLAR - BURMAT S.R.L	5224 - Manipulări 5210 - Depozitari 4399 - Alte lucrări speciale de construcții n.c.a. 4391 - Lucrări de învelitori, șarpante și terase la construcții 4339 - Alte lucrări de finisare 4334 - Lucrări de vopsitorie, zugrăveli și montări de geamuri 4333 - Lucrări de pardosire și placare a pereților 4332 - Lucrări de tâmplărie și dulgherie 4331 - Lucrări de ipsoserie 4329 - Alte lucrări de instalații pentru construcții 4322 - Lucrări de instalații sanitare, de încălzire și de aer





		condiționat 4321 - Lucrări de instalații electrice 4313 - Lucrări de foraj și sondaj pentru construcții 4312 - Lucrări de pregătire a terenului 4311 - Lucrări de demolare a construcțiilor 4120 - Lucrări de construcții a clădirilor rezidențiale și nerezidențiale
	BEAUTYTRITON SRL	9004 - Activități de gestionare a sălilor de spectacole 9329 - Alte activități recreative și distractive n.c.a. 9002 - Activități suport pentru interpretare artistică (spectacole) 9003 - Activități de creație artistică 9001 - Activități de interpretare artistică (spectacole) 4778 - Comerț cu amănuntul al altor bunuri noi, în magazine specializate 4775 - Comerț cu amănuntul al produselor cosmetice și de parfumerie, în magazine specializate 4729 - Comerț cu amănuntul al altor produse alimentare, în magazine specializate 4723 - Comerț cu amănuntul al peștelui, crustaceelor și moluștelor, în magazine specializate 4722 - Comerț cu amănuntul al cărnii și al produselor din carne, în magazine specializate 4633 - Comerț cu ridicata al produselor lactate, ouălor, uleiurilor și grăsimilor comestibile 4719 - Comerț cu amănuntul în magazine nespecializate, cu vânzare predominantă de produse nealimentare 4711 - Comerț cu amănuntul în magazine nespecializate, cu vânzare predominantă de produse alimentare, băuturi și tutun 4632 - Comerț cu ridicata al cărnii și produselor din carne
	EXPERT LIVETON SRL	9329 - Alte activități recreative și distractive n.c.a. 9004 - Activități de gestionare a sălilor de spectacole 9003 - Activități de creație artistică 9002 - Activități suport pentru interpretare artistică (spectacole) 9001 - Activități de interpretare artistică (spectacole)
	MAGISTER SERV SRL	4762 - Comerț cu amănuntul al ziarelor și articolelor de papetărie, în magazine specializate 4771 - Comerț cu amănuntul al îmbrăcăminteii, în magazine specializate 4751 - Comerț cu amănuntul al textilelor, în magazine specializate 4775 - Comerț cu amănuntul al produselor cosmetice și de parfumerie, în magazine specializate 4719 - Comerț cu amănuntul în magazine nespecializate, cu vânzare predominantă de produse nealimentare 4711 - Comerț cu amănuntul în magazine nespecializate, cu vânzare predominantă de produse alimentare, băuturi 5020 - Întreținerea și repararea autovehiculelor
	CEC Bank	

Majoritatea firmelor private au un număr redus de personal angajat, cu excepția Expert Petroleum care are peste 600 de angajați. De asemenea, există înregistrate un număr mare de Persoane Fizice Autorizate, Asociații Familiale, Întreprinderi Individuale, Cabinete ale Medicilor de Familie sau diferite alte cabinete medicale și Contabili Autorizați sau Experti Contabili.

## 2.7 Profilul patrimonial, turistic și cultural

### 2.7.1 Potențialul turistic al cadrului natural

„Dezvoltarea durabilă ca obiectiv strategic fundamental presupune încetățenirea unor practici și instrumente libere și diverse de acces la educație și



cunoaștere, la tezaurul cultural al propriei națiuni și al umanității în ansamblu, la toate resursele care pot dezvolta creativitatea și spiritul novator. Este vorba de asigurarea șansei pentru toți indivizii de a deveni producători de cultură, depășind astfel statutul de simpli consumatori de divertisment. În esență, principiile dezvoltării durabile se aplică în egală măsură patrimoniului cultural ca și capitalului natural, fiind vorba de resurse moștenite de care trebuie să beneficieze și generațiile următoare. Întrucât avem de-a face cu resurse neregenerabile, eventuala lor irosire, din ignoranță sau neglijență, devine astfel irecuperabilă și ireversibilă”

Strategiile naționale și regionale de dezvoltare ale teritoriului au identificat dezvoltarea turismului ca o prioritate de dezvoltare, pe baza potențialului turistic existent în toate regiunile. Acest potențial justifică sprijinirea dezvoltării economice prin turism, materializat în dezvoltarea infrastructurii zonelor turistice, valorificarea patrimoniului natural, istoric și cultural precum și includerea acestora în circuitul turistic și promovarea lor în scopul atragerii turiștilor.

Turismul a dobândit un rol tot mai evident în asigurarea unei creșteri economice sustenabile, pe fondul creșterii veniturilor obținute de populație, a duratei de timp dedicate activităților recreative, o accesibilitate crescută la sistemele de transport și comunicații. Ca și activitate, turismul reprezintă o alternativă viabilă pentru stimularea dezvoltării în zonele rurale și cele sărace, a căror economie se baza exclusiv pe activități agricole sau exploatarea resurselor naturale, furnizând avantaje ambivalente, reprezentate de creșterea locurilor de muncă și a veniturilor, concomitent cu promovarea tradițiilor și patrimoniului cultural.

Principalele provocări specifice turismului includ, în principal:

- conservarea și gestionarea durabilă a resurselor naturale și culturale; reducerea la minimum a utilizării resurselor și a poluării în cadrul destinațiilor turistice, inclusiv producerea de deșeuri;
- gestionarea schimbării în interesul bunăstării comunității; reducerea caracterului sezonier al cererii; impactul asupra mediului;
- crearea unui turism accesibil tuturor, fără discriminare; îmbunătățirea calității locurilor de muncă din domeniul turismului.

Turismul reprezintă, pentru regiunea Sud-Vest Oltenia, un sector economic ce dispune de un valoros potențial de dezvoltare, neexploatat încă suficient, și care poate deveni o sursă de atractivitate atât a investitorilor cât și a turiștilor români și străini. Marele avantaj al acestei regiuni pentru dezvoltarea turismului este oferit de prezența resurselor naturale și culturale de o mare diversitate și armonios repartizate în teritoriu, care dau posibilitatea practicării unei game variate de forme de turism.

Astfel, potențialul turistic al regiunii este diversificat, regiunea dispunând de arii protejate, parcuri naturale, munți, peșteri, zone rurale nepoluate, ape



minerale și termale, pescuit și vânătoare, atracții culturale, toate acestea constituind resurse pentru turismul montan, speologic, balnear, rural, de vânătoare și pescuit, etc.

Valorificarea atracțiilor turistice din regiunea Sud-Vest Oltenia, creează oportunități și creștere economică regională și locală, iar investițiile în turism și cultură vor permite regiunii să folosească avantajele potențialului său turistic și a patrimoniului cultural, pentru a-și îmbunătăți avantajele competitive în sectoare cu valoare adăugată mare și conținut calitativ și cognitiv ridicat, atât pe piețe tradiționale, cât și pe cele în formare. Dezvoltarea turismului trebuie să țină cont de principiile dezvoltării durabile, în sensul conservării și protejării patrimoniului natural și cultural dar și al reducerii presiunii antropice asupra mediului, inerentă în condițiile practicării turismului pe scară largă.

### **2.7.2 Patrimoniul natural protejat**

#### **ZONE NATURALE PROTEJATE**

În teritoriul administrativ al orașului Țicleni, județul Gorj semnalăm existența ariei naturale protejate de interes comunitar (european) – situl Natura 2000 Coridorul Jiului –ROSCI0045 (conform Ordinului nr. 1964 din 13 decembrie 2007 al Ministrului Mediului și Dezvoltării Durabile. Conform Anexei nr. 1 la Ordinul 237 din 2011 pentru modificarea Ordinului Ministrului Mediului și Dezvoltării Durabile nr. 1964/2007 privind instituirea regimului de arie naturală protejată a siturilor de importanță comunitară, ca parte integrantă a rețelei ecologice europene Natura 2000 în România, situl Natura 2000 Coridorul Jiului - RO SCI0045 – teritoriul administrativ al orașului Țicleni ocupă un procent de 24% din suprafața sitului.

#### **RO SCI 0045 CORIDORUL JIULUI - SUPRAFAȚA 71.394 ha**

Teritoriul, situat de-a lungul cursului mijlociu și inferior al Jiului, include unul dintre cele mai rare și mai reprezentative eșantioane relictare de luncă europeană puțin alterată în dispariție vertiginoasă. Amplasat între 23030'02" și 24014'05" longitudine estică și între 43042'01" și 44054'55" latitudine nordică, cu lungimea pe direcția NNV-SSE de circa 129 km, acest areal traversează 4, respectiv 27 % din cele 15 ecoregiuni (Podișul Getic, Câmpiile Găvanu-Burdea, Silvastepa Câmpiei Române, Lunca Dunării) ale regiunii biogeografice continentale din România, pe o diferență de nivel de 355 m, dispusă între 50 și 405 m alt. Din suprafața totală de 147.540 ha, 34.979 ha (24 %) revin fondului forestier, din care pădurile dețin 33.543 ha (23 %) și concentrează un complex de ecosisteme preponderent naturale, cu o diversitate considerabilă și o abundență locală de 764 – 5.000 ori superioară valorilor medii specifice pădurii românești, ceea ce-i conferă o personalitate biogeografică de excepție.

**RO SCI 0045 CORIDORUL JIULUI** se înscrie în categoria de ariilor naturale protejate de interes național incluse în **situl Natura 2000**.

DENUMIRE : Coridorul Jiului - COD: **ROSCI 0045** - TIP : Natura 2000 – SCI

**PROPRIETATE TEREN:**

**Judetul Dolj:** Almăj (4%), Bechet (27%), Bistret (42%), Brădești (6%), Braloștița (14%), Bratovoiești (23%), Breasta (5%), Bucovăț (41%), Călărași (10%), Calopăr (21%), Cîrna (79%), Coțofenii din Dos (10%), Coțofenii din Față (13%), Craiova (3%), Dăbuleni (7%), Dobresti (47%), Drănic (17%), Filiasi (7%), Gîngiova (28%), Ghindeni (4%), Gighera (39%), Goicea (<1%), Ișalnița (<1%), Măceșu de Jos (41%), Malu Mare (5%), Mîrșani (2%), Ostroveni (63%), Podari (10%), Rojiste (4%), Sadova (29%), Scăești (4%), Segarcea (<1%), Teasc (18%), Țuglui (76%), Valea Stanciului (19%), Vârvoru de Jos (14%)

**Judetul Olt:** Ianca (4%) - Judetul Mehedinti: Butoiesti (3%)

**Judetul Gorj:** Aninoasa (23%), Bilteni (23%), Bălteni (33%), Bărbătești (9%), Borăscu (<1%), Brănești (35%), Dănești (6%), Drăguțești (14%), Ionești (13%), Negomir (<1%), Plopsoru (54%), Săulești (<1%), Țințăreni (9%), **Țicleni (24%)**, Turburea (3%), Turceni (28%), Urdari (34%)

**Elemente de identitate și particularități tip “Natura 2000”**

**Manager:** Pentru administrarea sitului nu există structuri legal constituite.

**Coordonatele caracteristice:** 44°19'9", 23°43'3"

**Altitudine med/max/min:** 68.0 / 332.0 / 6.0

**Calitate:** Arealul aparține teritoriilor prioritare pentru conservarea biodiversității continentale cu o valoare foarte înaltă a acestuia. Deși ocupă 0,5 % din suprafața pădurilor țării și 0,6 % din suprafața națională, concentrează: habitate naturale forestiere protejate de legislația română și comunitară (9, din 28 de tipuri); stațiuni forestiere (56 din cele 212 de tipuri identificate în România), formații forestiere (22 din cele 50); tipuri de pădure evidențiate în țară (97 din cele 306).

**Valea Jiului** este unul dintre principalele culoare transbalcanice de migrație a păsărilor (drumul centro-european-bulgar) urmat de un număr impresionant de păsări. Împreună cu cele sedentare, în Coridorul Jiului au fost identificate 135 din cele 406 specii avifaunistice semnalate în România, din care 114 protejate prin legi române și comunitare. Deasemenea în areal se găsesc unele populații durabile de specii animale și vegetale a căror conservare necesită, conform legii, desemnarea ariilor speciale de conservare, ariilor de protecție special avifaunistică și o protecție strictă etc.

Rețeaua Ecologică Europeană Natura 2000 este o rețea de arii naturale protejate formată din arii speciale de conservare (SAC) constituite conform Directivei Habitare și arii de protecție specială avifaunistică (SPA) constituite conform Directivei Păsări.

Scopul Rețelei Ecologice Europene Natura 2000 este să oprească declinul biodiversității prin conservarea pe termen lung a celor mai valoroase și periclitate specii și habitate de interes european.

Existența unui astfel de sit Natura 2000 pe teritoriul unei localități este un motiv de mândrie locală în primul rând, care poate aduce și beneficii economice



prin dezvoltarea turismului ecologic în zonă. Agroturismul bazat pe tradiție și produse ecologice, poate duce la crearea unui brand pentru o localitate.

Comunitatea locală poate să creeze multiple parghii economice, astfel încât fiecare familie angrenată să facă parte dintr-un mecanism turistic bine pus la punct, promovat la nivel național și internațional, bazat pe servicii, tradiție și cadrul natural al zonei respective.

Aria protejată de interes comunitar ROSCI0045 Coridorul Jiului nu are întocmit un plan de management. Planul propus nu are legătură directă și nu este necesar pentru managementul conservării ariei naturale protejate de interes comunitar ROSCI 0045 Coridorul Jiului.

### 2.7.3 Patrimoniul cultural material și imaterial

- 4 Biserici:

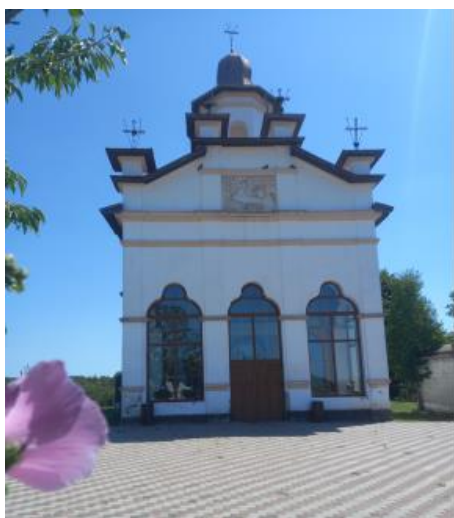

Biserica Parohială cu hramul „Adormirea Maicii Domnului”,

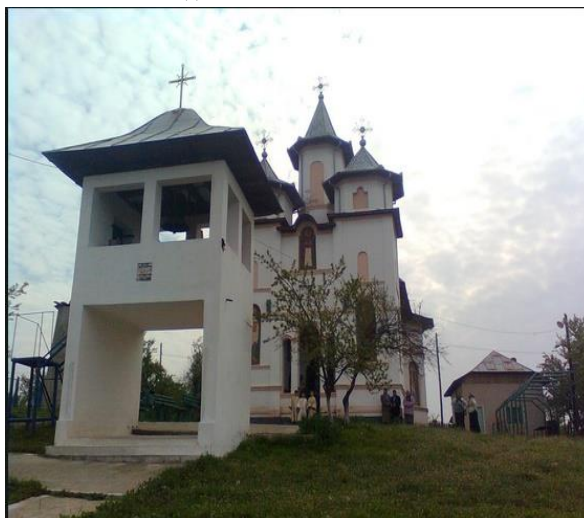

Biserica Parohială cu hramul „Sfânta Cuvioasa Parascheva”,





Biserica parohială cu hramul „Sf. Mare Mucenic Gheorghe”

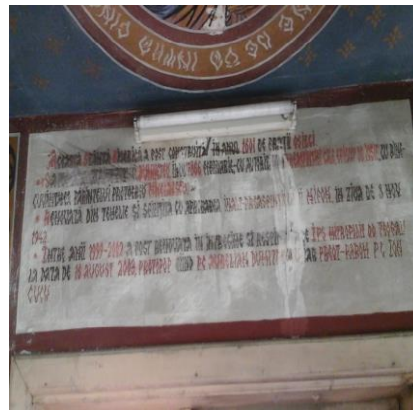

Biserica de lemn din Tunși, construită în anul 1601

- Fortificația geto-dacică „La Cetate”
- Hotel Sara - restaurant, piscină interioară și exterioară, spații agrement pădure Tunși
- Ștrand Colonia Snagov
- 3 lacuri populate cu pește, concesionate

Deși orașul Țicleni nu este amplasat într-un areal turistic bine determinat, interesul turistic pentru această zonă se poate manifesta din plin datorită existenței anterioare a unei importante amenajări balneare dar și a unor importante obiceiuri și datini specifice zonei. În același timp fondul forestier bogat ca suprafață asigură rezerva cinegetică în zona împădurită a orașului, fiind posibilă practicarea vânătorii sportive.

În orașul Țicleni există un modern complex hotelier privat (cazare, o piscină interioară și o piscină cu o plajă modern utilizată în sezonul de vară) precum și un strand în colonia Snagov, la poalele pădurii.



Zona ar putea avea un potențial turistic propriu, fiind necesară elaborarea unui program de dezvoltare a unor posibile ramuri ale turismului. Potențialul turistic al zonei poate fi controlat și sporit printr-un studiu de reabilitare complexă a zonei, atât economico-social cât și natural.

Pe teritoriul administrativ al orașului Țicleni există un singur obiectiv înscris în lista monumentelor istorice anexă la Ordinul ministrului culturii nr. 2.828/2015, pentru modificarea anexei nr. 1 la Ordinul ministrului culturii și cultelor nr. 2.314/2004 privind aprobarea Listei monumentelor istorice, actualizată, și a Listei monumentelor istorice dispărute, cu modificările ulterioare din 24.12.2015. Ordinul a fost publicat în Monitorul Oficial al României, Partea I, Nr.113 bis, 15.02.2016.

– Nr. crt.: 75, Cod L.M.I. 2015: GJ-I-s-B-09153, Așezarea dacică fortificată de la Țicleni, orașul: Țicleni, “La Cetate”, datare: Latène, Cultura geto-dacică.

## **2.8 Infrastructura socială a orașului Țicleni**

### **2.8.1 Educația**

Potrivit UNESCO, educația pentru Dezvoltare Durabilă reprezintă „un instrument cheie pentru realizarea ODD-urilor”. Dezvoltarea Durabilă reprezintă o paradigmă bazată pe etică și educație pentru Dezvoltare Durabilă și are ca scop dezvoltarea competențelor care ajută indivizii să reflecteze la propriile lor acțiuni, ținând seama de impacturile lor actuale și viitoare, sociale, culturale, economice și de mediu.

Sistemul educațional în orașul Țicleni se prezintă astfel:

În orașul nostru funcționează

- Liceul Tehnologic Țicleni cu clasele IX - XII, cu un efectiv de peste 400 de elevi.
- Școala Gimnazială nr. 1, ce are în componență clasele V-VIII,
- Școala Primară ce are în componență clasele 0-IV.
- De asemenea, funcționează și 2 grădinițe, una cu program normal și una cu program prelungit (aproximativ 300 elevi).

Activitățile de natură sportivă se derulează pe 2 terenuri de sport din cadrul unităților școlare, dar și în cadrul Stadionului orașului Țicleni. Menționăm faptul că activitatea sportivă în orașul Țicleni se realizează și în cadrul sălii de sport de la Liceul Tehnologic și Școala Gimnazială nr. 1.



## 2.8.2 Sănătatea și serviciile sociale

Îmbunătățirea serviciilor și accesului la asistența medicală de calitate este esențială pentru funcționarea unei societăți durabile centrate pe pacient și prevenție. Trebuie asigurat un cadru adecvat pentru promovarea unui mod de viață sănătos și proactiv, favorizarea activităților sociale și prevenția și educația medicală. Abordarea sănătății și bunăstării populației trebuie să includă și abordarea bolilor psihice și a dizabilităților.

România prezintă unele particularități specifice în context european din punct de vedere al sănătății populației. Pe de o parte, la indicatorul privind incidența bolilor cardio-vasculare, cancerului sau diabetului, cifrele, deși în creștere, sunt comparabile cu cele din țările dezvoltate, pe de altă parte, la indicatorul privind rata unor boli infecțioase, tuberculoză sau unele boli cu transmisie sexuală (așa-numitele boli ale sărăciei, specifice unor grupuri sociale defavorizate) cifrele constatate în România se apropie mai mult de cele înregistrate în țările în curs de dezvoltare. Presiunea asupra sistemului medical este accentuată și de fenomenul de îmbătrânire a populației, ca rezultat al unor tendințe demografice nefavorabile (scăderea natalității și emigrarea unei părți însemnate din populația activă, aflată la vârsta reproducerii).

România este prinsă într-un proces de schimbare majoră la fel ca în cele mai multe țări din Europa Centrală, sistemul de sănătate din țară fiind subiect de dezbateri aprinse cu privire la direcția reformei în domeniul sănătății, care ar putea avea în vedere printre altele:

- \*o mai bună gestionare a finanțelor publice în spitale;
- \*o mai bună disciplină la nivelul spitalelor;
- \*stimularea mai bună a spitalelor;
- \*întărirea mecanismelor de raportare și control;
- \*introducerea sistemului de coplată a pacientului direct către furnizorul de asistență;
- \*monitorizarea arieratelor în sectorul sănătate.

Referitor la infrastructura din domeniul sănătății, în prezent, în orașul Țicleni, asistența medicală este asigurată printr-un Centru de permanență, 2 Cabinete medici de familie și 1 cabinet stomatologic. De asemenea, în cadrul Școlii Gimnaziale nr 1 Țicleni a fost amenajat 1 Cabinet stomatologic școlar și un dispensar școlar iar la Liceului Tehnologic 1 dispensar școlar.

Asistența socială, componentă a sistemului național de protecție socială, cuprinde serviciile sociale și prestațiile sociale acordate în vederea dezvoltării capacitaților individuale sau colective pentru asigurarea nevoilor sociale, creșterea calității vieții și promovarea principiilor de coeziune și incluziune socială.

Unul dintre cele mai importante concepte în cadrul asistenței sociale este incluziunea socială, ce este compusă, în viziunea Uniunii Europene, din



construirea unei piețe a muncii inclusive, asigurarea unei locuințe decente pentru toți indivizii, eliminarea discriminărilor indivizilor cu dizabilități, a imigranților sau a minorităților etnice. Nevoia socială individuală sau de grup este contracarată de asistența socială prin prestația socială, în bani sau în natură, ce cuprinde alocațiile familiale, ajutoarele sociale și speciale către familii sau persoane, în funcție de nevoile și veniturile acestora.

Obiectivul intervenției asistenței sociale este de a-i sprijini pe cei aflați în dificultate să obțină condițiile necesare unei vieți decente, ajutându-i să-și dezvolte propriile capacități și competente. Următoarele categorii de persoane constituie în mod special obiectul intervenției activităților de asistență socială:

\*familii sărace: familii fără venituri sau cu venituri mici în care unul dintre părinți este șomer, familii monoparentale, familii cu mulți copii al căror necesar depășește veniturile părinților;

\*copii care trăiesc în mediu familial și social advers, abandonați și instituționalizați; minori delincvenți, tineri neintegrați;

\*persoane dependente de droguri și/sau alcool;

\*persoane abuzate fizic și sexual;

\*persoane cu handicap fizic și/sau psihic;

\*persoane cu boli cronice și degenerative fără susținători legali; persoane în vârstă aflate în incapacitate de autoservire;

\*persoane care au suferit în urma calamităților naturale, sociale;

\*persoane care au suferit discriminări (sociale, fizice, economice, psihologice) - grupări minoritare cu mai puține drepturi față de populația majoritară.

### **2.8.3 Cultura**

În orașul Țicleni funcționează Biblioteca Orășenească „Nicolae Diaconu”, unde sunt organizate numeroase acțiuni cu copiii și Casa de Cultură Țicleni în care se desfășoară o serie de activități culturale.

## **2.9. Infrastructura și echiparea teritoriului**

### **2.9.1 Capacitatea administrativă**

Cerințele privind dezvoltarea capacității administrative sunt subliniate în orientările strategice ale Uniunii Europene privind coeziunea, în *Strategia de la Lisabona* revizuită și în *Strategia pentru Dezvoltare Durabilă reînnoită a UE*.

*Strategia Națională pentru Dezvoltare Durabilă a României Orizonturi 2013-2020-2030* stabilește următoarele obiective naționale de urmat:

Dacă obiectivul național Orizont 2020 a presupus: „definitivarea procesului de reformă în administrația publică și reducerea substanțială a decalajelor față de nivelul mediu de performanță al administrației centrale și locale și al serviciilor publice din celelalte state membre ale UE; creșterea gradului de încredere și



*satisfacție al cetățenilor în raporturile cu autoritățile administrației publice centrale și locale.”*

*Obiectivul național Orizont 2030 are în vedere: „apropierea semnificativă de nivelul mediu al celorlalte state membre ale UE în privința performanței administrației publice centrale și locale în furnizarea serviciilor publice”.*

Consolidarea capacității administrative este esențială pentru asigurarea unor servicii publice de calitate, în condiții de eficiență și accesibile beneficiarilor finali.

Una din provocările cu care se confruntă administrația publică în procesul de modernizare este să îmbunătățească eficiența și rapiditatea furnizării serviciilor, și în același timp atingerea unor standarde înalte de echitate, predictibilitate și încredere. Procesele de reformă a administrației publice din România au încorporat de-a lungul timpului, ideea calității serviciilor publice și pe aceea de creștere a accesibilității beneficiarilor la acestea, însă implementarea în practică a acestora nu s-a realizat în totalitate. Din păcate, o evaluare riguroasă a serviciilor publice, la scară națională, din perspectiva calității și a accesului beneficiarilor la acestea nu s-a realizat, până în prezent.

Analiza socio-economică subliniază faptul că, în România, există atât o standardizare insuficientă a costurilor și calității serviciilor publice, cât și o abordare neunitară la nivel sectorial în definirea, în introducerea și în monitorizarea aplicării/utilizării standardelor de cost și calitate deja elaborate. Standarde de cost au fost dezvoltate doar în domeniile educației preuniversitare, al serviciilor sociale, în sănătate și pentru obiectivele de investiții finanțate din fonduri publice. Lipsa acestor standarde conduce la practici diferite ce împiedică dezvoltarea mediului de afaceri și la creșterea semnificativă a poverii administrative.

Măsura în care cetățenii sunt satisfăcuți de modul în care serviciile sunt oferite este un indicator relevant care măsoară performanța proceselor de reformă în general și a procesului de descentralizare în special, din perspectiva alocării competențelor între autoritățile administrației publice centrale și locale.

**Autoritățile administrației publice din Orașul Țicleni** sunt **Consiliul Local**, ca autoritate deliberativă și **Primarul**, ca autoritate executivă.

**Primarul, viceprimarul, secretarul municipiului și aparatul de specialitate al Primarului constituie structura funcțională numită Unitatea Administrativ Teritorială Orașul Țicleni.**

În ceea ce privește *Aparatul de specialitate al Primarului orașului Țicleni* este organizat pe compartimente, potrivit structurii organizatorice aprobată prin Hotărâre de Consiliu Local, asigurând ducerea la îndeplinire a hotărârilor Consiliului Local Țicleni, dispozițiilor Primarului Orașului Țicleni, precum și a altor atribuții stabilite prin lege.

În activitatea sa, *Aparatul de specialitate al Primarului Orașului Țicleni* răspunde de





executarea lucrărilor potrivit atribuțiilor stabilite în *Regulamentul de Organizare și Funcționare*, asigurând aducerea la îndeplinire a actelor normative adoptate de Parlamentul și Guvernul României, a hotărârilor Consiliului Local Țicleni precum și a Dispozițiilor Primarului Orașului Țicleni

**Aparatul de specialitate al Primarului Orașului Țicleni** este organizat în următoarele compartimente, **servicii și direcții**, cu atribuțiile și răspunderile ce decurg din lege.

Serviciile, birourile și compartimentele care compun aparatul de specialitate al primarului Orașului Țicleni sunt următoarele:

CABINET PRIMAR  
ARHITECT SEF  
BIBLIOTECA  
COMP.URBANISM AUTORIZARI  
COMP.CADASTRU  
COMP.PRESTARI SERVICII, CONSTR.MONTAJ  
COMP.ILUMINAT PUBLIC  
COMP.SALUBRITATE SI SPATII VERZI  
COMP. AUDIT  
COMP.PROTECTIE CIVILA (SIT.URG.)  
COMP.RESURSE UMANE  
COMPARTIMENT POLITIA LOCALA  
COMP.INVESTITII  
COMP.ACHIZITII PUBLICE  
COMP.ACESARE FONDURI SI DEZVOLTARE LOCALA  
COMP.ASISTENTA MEDICALA COMUNITARA, MEDIERE SANITARA  
COMP. ASISTENTA MEDICALA PENTRU UNITATILE DE INVATAMANT  
SECRETAR  
COMP.JURIDIC  
COMP.RELATII CU PUBLICUL  
COMP.ASISTENTA SOCIALA  
COMP.REGISTRU AGRICOL  
COMP. MINORITATE ROMA  
BIROUL FINANCIAR CONTABIL SI ADMINISTRATIV  
COMP.IMPOZITE SI TAXE  
COMP. ADMINISTRATIV

**Obiectivele Primăriei Orașului Țicleni** pot fi grupate în trei categorii:

**Eficacitatea și eficiența funcționării** - cuprinde obiectivele legate de scopurile entității publice și de utilizarea eficientă a resurselor. De asemenea, sunt incluse și obiectivele privind protejarea resurselor instituției de utilizare inadecvată sau de pierderi, ca și identificarea și gestionarea pasivelor;

**Fiabilitatea informațiilor interne și externe** - include obiectivele legate de ținerea unei contabilități adecvate, ca și de fiabilitatea informațiilor utilizate în instituție sau difuzate către terți. De asemenea, în aceasta categorie sunt incluse și obiectivele privind protejarea documentelor împotriva a două categorii de fraude: disimularea fraudei și distorsionarea rezultatelor;

**Conformitatea cu legile, regulamentele și politicile interne** - cuprinde obiective legate de asigurarea că activitățile Primăriei Municipiului Târgu Jiu se desfășoară în conformitate cu obligațiile impuse de lege și de regulamente, precum și cu respectarea politicilor interne.



### 2.9.2 Fondul locativ

#### Locuirea și resursele din gospodărie

Fondul construit al orașului Țicleni are o vechime medie. Conform datelor statistice ponderea o dețin locuințele construite în perioada 1930 - 1970 . La nivel mediu se situează ponderea locuințelor construite în intervalul 1971 - 1991, care este urmată de cea a locuințelor realizate în perioada 1992 - 2020 . În anul 2011 numărul locuințelor, proprietate privată era de 1620, iar numărul total era de 1650. De asemenea, încălzirea se face cu gaze naturale și lemne. Numărul locuințelor totale a crescut treptat, astfel în anul 2014 erau 1610, în anul 2016 erau 1680 și în 2020 erau 1720.

Sfera de locuințe este o parte componentă importantă a economiei naționale. Cu toate acestea, asigurarea populației cu locuințe este o sarcină socială, legată de crearea condițiilor, necesare pentru activitatea vitală a fiecărui om. În legătura cu aceasta, procesele de reproducere ale fondului locativ au o importanță esențială pentru succesul în efectuarea reformelor economice și exercită influență directă la formarea proporțiilor macroeconomice și dezvoltarea economică.

**Fondul locativ** constituie totalitatea încăperilor locative, indiferent de forma de proprietate, inclusiv case de locuit, case specializate (cămine, case-internat pentru invalizi, veterani, case speciale pentru bătrâni singuratici și altele), apartamente, încăperi de serviciu și alte încăperi locative în alte construcții utile pentru locuit.

**Fondul locativ pe forme de proprietate** se divizează astfel:

**fond locativ public** - fondul locativ care se află în proprietatea statului;

**fond locativ privat** - fondul care se află în proprietatea cetățenilor și a persoanelor juridice;

**fond locativ cu forma de proprietate mixtă** - fondul care se află în proprietatea personală, în proprietatea comună sau în cote-părți ale diferitor subiecți ai proprietății publice și private;

**proprietatea întreprinderilor mixte** - fondul locativ care se află în proprietatea întreprinderilor mixte cu participare străină.

Se constată faptul că majoritatea locuințelor din oraș sunt în proprietate privată. În anul 2020 doar circa 1,2 % din numărul total de locuințe era în proprietate majoritar de stat.

Dacă ne referim la starea și calitatea locuințelor din municipiu, se poate afirma faptul că acestea sunt ineficiente din punct de vedere energetic, astfel că se impun intervenții asupra tuturor elementelor care generează consumuri mari de energie.

Sfera de locuințe este o parte componentă importantă a economiei naționale. Cu toate acestea asigurarea populației cu locuințe este o sarcina socială, legată de crearea



condițiilor, necesare pentru activitatea vitală a fiecărui om. În legătura cu aceasta, dezvoltarea fondului locativ are o importanță esențială pentru succesul creșterii economice și exercită influență directă la formarea proporțiilor macroeconomice și dezvoltării economice.

Locuința este una din nevoile de bază ale populației, iar accesul la aceasta reprezintă un factor important de menținere și îmbunătățire a calității vieții, precum și o componentă esențială a societății.

Pentru anul 2030, ținta europeană de eficiență energetică, stabilită în mod comun pentru toate statele membre în anul 2014, a fost de 27%. Acest procent a fost ridicat la 32,5% în 2018, prin consensul între Comisia Europeană, Parlamentul European și Consiliul UE, cu o clauză suplimentară de revizuire în sus până în 2023.

Eficiența energetică a clădirilor este o prioritate a politicilor europene privind energia și schimbările climatice, dar și a celor privind securitatea aprovizionării cu energie și combaterea sărăciei energetice. Cadrul european de reglementare a eficientizării energetice a clădirilor este definit, în principal, de cele două mari directive: *Directiva privind Performanța Energetică a Clădirilor (EPBD)* și *Directiva privind Eficiența Energetică (EED)*.

*EPBD*, adoptată în 2002, a introdus cerințe de eficiență energetică în codurile naționale de construcții. Revizuirea ei din 2010 a introdus viziunea evoluției sectorului clădirilor către clădiri cu consum energetic aproape de zero (nZEB). De asemenea, a stabilit un cadru european pentru o metodologie comună de calcul a performanței energetice a clădirilor și a impus standarde minime de performanță energetică în clădiri. Astfel, a fost introdusă cerința ca, până la 31 dec. 2020, toate clădirile noi să fie de tip nZEB și ca de la 31 dec. 2018 toate clădirile noi deținute și ocupate de autorități publice să fie de tip nZEB. De asemenea, a fost introdusă obligativitatea emiterii unui certificat de performanță energetică la vânzarea sau închirierea unei locuințe și cea a auditurilor energetice pentru companiile mari, cel puțin o dată la patru ani. Revizuirea mai recentă a *EPBD*, în cadrul Pachetului de Iarnă din 2016, a adus cerințe noi, de promovare a infrastructurii de electromobilitate și de introducere de tehnologii inteligente în clădiri, accentuând dimensiunea de sănătate și de calitate a vieții pentru utilizatorii clădirilor.

*EED*, adoptată în 2012, a impus statelor membre adoptarea de ținte indicative naționale pentru eficiență energetică pentru 2020. Pentru atingerea țintei mult mai ambițioase, de 32,5% pentru 2030, sunt necesare măsuri noi, aduse prin revizuirea *EED*. Printre acestea, obligația ca firmele de distribuție și furnizorii de energie să realizeze economii de cel puțin 1,5% din volumul vânzărilor actuale către consumatorii finali, sau aceea ca sectorul public să achiziționeze doar clădiri cu performanță energetică ridicată, precum și produse și servicii eficiente energetice.

Anual, statele membre trebuie să crească performanța energetică a clădirilor administrative prin renovare într-un procent de cel puțin 3% din suprafața totală a clădirilor deținute și ocupate de autoritățile publice.



### 2.9.3 Infrastructura de Comunicatii si transport

În prezent căile de comunicație satisfac o bună parte a necesităților comunității, circulația principală desfășurată pe drumul județean DJ 675 Târgu Cărbunești - Țicleni - Peșteana (care este, în prezent, un traseu modernizat). Drumul județean DJ 675 străbate pe o lungime de 17 km localitatea Țicleni.

Legătura cu orașul Târgu-Jiu se face pe DJ 674A, 23 km, drum județean ce va fi reabilitat în curând.

Deși căile de comunicație satisfac în prezent o bună parte a necesităților actuale, este de remarcat starea relativ nesatisfăcătoare a unei părți importante a drumurilor, capacitatea gabaritică redusă a unor poduri și podețe, lipsa trotuarelor și marcajelor corespunzătoare, lipsa parcărilor amenajate, lipsa sau întreținerea necorespunzătoare a indicatoarelor rutiere, precum și asigurarea necorespunzătoare a șanțurilor și rigolelor pentru scurgerea apelor pluviale.

În ceea ce privește situația actuală a acestora din punct de vedere al modernizării, situația se prezintă astfel:

- din totalul de 35 km al rețelei de drumuri orășenești, 23 km reprezintă rețeaua drumurilor asfaltate modernizate.

În ceea ce privește traficul feroviar, la 15 km este stația feroviară Târgu-Cărbunești. Stația de cale ferată menționată deservește în principal transportul de călători, dar și cel de mărfuri pentru unitățile economice din zonă.

O componentă esențială în politicile zonelor urbane o constituie promovarea dezvoltării urbane prin intermediul asigurării unui transport sustenabil. **Planul de Mobilitate Urbană Durabilă (PMUD)** are rolul de contura strategii, politici, proiecte cheie și priorități, în vederea obținerii unui transport durabil, care să susțină creșterea economică durabilă din punct de vedere social și al protecției mediului.

Conform definiției din documentele Uniunii Europene, este un document strategic de politică publică ce are drept scop satisfacerea nevoilor de mobilitate ale persoanelor și activităților economice în arealurile urbane pentru o mai bună calitate a vieții, adresându-se tuturor formelor de transport din întreaga aglomerație urbană, cu precădere transportului public și privat, de marfă și de pasageri, motorizat și nemotorizat, în mișcare sau în staționare.

În esență, PMUD urmărește crearea unui sistem de transport durabil, care să satisfacă nevoile comunităților din teritoriul său, vizând următoarele cinci obiective strategice:

**Accesibilitatea** – Punerea la dispoziția tuturor cetățenilor a unor opțiuni de transport care să le permită să aleagă cele mai adecvate mijloace de a călători spre destinații și servicii-cheie. Acest obiectiv include atât conectivitatea, care se referă la capacitatea de deplasare între anumite puncte, cât și accesul, care garantează că, în măsura în care este posibil, oamenii nu sunt privați de oportunități de călătorie din cauza unor



deficiențe (de exemplu, o anumită stare fizică) sau a unor factori sociali (inclusiv categoria de venit, vârsta, sexul și originea etnică);

**Siguranța și securitatea** – Creșterea siguranței și a securității pentru călători și pentru comunitate în general;

**Mediul** – Reducerea poluării atmosferice și fonice, a emisiilor de gaze cu efect de seră și a consumului energetic. Trebuie avute în vedere în mod specific țintele naționale și ale Comunității Europene în ceea ce privește atenuarea schimbărilor climatice;

**Eficiența economică** – Creșterea eficienței și a eficacității din punctul de vedere al costului privind transportul de călători și de marfă;

**Calitatea mediului urban** – Contribuția la creșterea atractivității și a calității mediului urban și a proiectării urbane în beneficiul cetățenilor, al economiei și al societății în ansamblu.

*Planul de Mobilitate Urbană Durabilă* realizează o analiză complexă asupra mobilității actuale în zona de studiu, cuprinzând toate aspectele acesteia, urmată de identificarea disfuncționalităților și stabilirea obiectivelor strategice.

## 2.10 Infrastructura tehnico-edilitară

### 2.10.1 Utilitățile publice

Orașul Țicleni este dotat edilitar cu rețea de alimentare cu apă potabilă și canalizare, rețea de gaz metan și rețea de distribuție a energiei electrice.

România și-a luat angajamentul față de Comisia Europeană să realizeze obiectivele în aplicarea Directivei CE 98/83/CE, în ceea ce privește calitatea apei folosite pentru consum.

România trebuie să înceapă să aplice toate măsurile necesare astfel încât să se asigure faptul că alimentarea cu apă potabilă se face în concordanță cu prevederile Directivei, înțelegând prin aceasta că se stabilește cererea de apă potabilă, se inspectează sistemele de alimentare cu apă, se urmărește și se monitorizează calitatea apei potabile, se diseminează informația și se raportează. La nivelul localităților, alimentarea cu apă a populației se asigură prin sisteme centralizate de alimentare cu apă sau din instalații locale.

Indicatorii care sunt monitorizați de către autoritățile competente sunt următorii:

Numărul de localități care dispun de o rețea de distribuție a apei potabile și lungimea rețelei în km, în mediu urban și rural;

Populația racordată la rețelele de apă;

Intensitatea consumului de apă pe cap de locuitor.

În tabelul următor este prezentată situația, la nivelul anilor 2015 și 2019, a numărului de localități care dispun de instalații de alimentare cu apă potabilă din Regiunea Sud-Vest Oltenia.

La nivelul Orașului Țicleni gospodărirea apelor se face prin intermediul Administrației Bazinale de Apă Jiu, care are în administrare bazinul hidrografic Jiu și sectorul de Dunăre cuprins între Baziaș și Bechet, respectiv sub-bazinul Teslui aferent teritoriului județului Dolj

Orașul Țicleni este străbătut de pârâul Cioiana.





## SISTEMUL DE ALIMENTARE CU APĂ POTABILĂ

În prezent, la nivelul orașului Țicleni alimentarea cu apă potabilă a locuitorilor și a animalelor din gospodării se face printr-o rețea de captare și distribuție apă, în lungime de peste 12 km în anul 2011, iar în 2020 de peste 19 km.

\*Date INS 2011-2020.

Conform Legii nr. 241/2006 privind serviciile de alimentare cu apă și canalizare, în cazul delegării gestiunii pentru furnizarea serviciilor, autoritățile locale de administrație publică transferă către unul sau mai mulți operatori îndatoririle și responsabilitățile privind furnizarea serviciilor utilitare publice precum și managementul și operarea sistemelor aferente de alimentare cu apă și canalizare apă uzată, pe baza unui contract de delegare a gestiunii, aprobat prin decizia autorității concedente.

Conform strategiei aprobată prin POS Mediu, Contractul de Delegare este acordat direct Operatorului Regional, prin aplicarea excepției la regula de ofertare, în conformitate cu Legea 241/2006. Pentru acordarea directă a contractului de delegare trebuie de asemenea luate în considerare regulile europene obligatorii pentru recursul la excepția acordării directe (așa numitele reguli "interne").

Operatorul căruia i s-a delegat serviciile de apă și canalizare în județul Gorj este S.C. Aparegio Gorj S.A. Prin contractul de delegare de gestiune i se asigură operatorului dreptul exclusiv de a furniza alimentarea cu apă și serviciile de canalizare în zona acoperită de unitățile administrativ-teritoriale, concesionând și activele publice din cadrul sistemelor de alimentare cu apă și canalizare.

## SISTEMUL DE CANALIZARE

Evacuarea apelor uzate din gospodării se realizează prin rețeaua de canalizare existentă în orașul Țicleni, sistem ce a crescut de la o lungime totală de 3 km în 2012, la 5 km în anul 2016 și peste 9 km în 2020.

Orașul Țicleni a fost beneficiar al proiectului "*Extinderea și reabilitarea infrastructurii de apă și apă uzată în județul Gorj*", proiect co-finanțat prin POS Mediu 2007-2013, Axa Prioritară 1, prin care s-a realizat și extinderea rețelei de apă potabilă și canalizare, a fost construită o stație de potabilizare a apei, bazine de colectare a apei și o stație de epurare. În continuare, orașul Țicleni va beneficia de investiții în extinderea rețelei de apă și canalizare. Preocuparea autorităților locale este evidentă pentru extinderea rețelei de apă și canalizare, astfel APAREGIO GORJ SA și Asociația de Dezvoltare Intercomunitară, din care face parte și UAT Țicleni, a semnat contractul „Sprijin pentru pregătirea aplicației de finanțare și a documentațiilor de atribuire pentru proiectul regional de dezvoltare a infrastructurii de apă și apă uzată din județul Gorj, în perioada 2014-2020”, proiect cofinanțat din Fondul de Coeziune, unde obiectivul este ca 98% din gospodăriile existente pe raza orașului Țicleni să fie conectate la rețeaua de apă și apă uzată.

Eforturile APAREGIO de modernizare și dezvoltare a infrastructurii de apă și apă uzată din aria de operare continuă. Prin Master Plan-ul privind dezvoltarea



infrastructurii de apă și apă uzată în județul Gorj (finalizat în 2013, aprobat cu HCJ Gorj nr.50/2015), au fost identificate și prioritizate investițiile care trebuie realizate în etapa 2014-2020 pentru a răspunde obligațiilor asumate. Aceste investiții, în valoare de peste 100 milioane de euro, vizează toate sistemele de alimentare cu apă/aglomerările urbane (inclusiv localități adiacente) din Târgu-Jiu, Țicleni, Târgu-Cărbunești, Bumbăești-Jiu, Țicleni, Novaci, Rovinari, Tismana, Turceni.

În conformitate cu aceste deziderate a fost obținută finanțare pentru proiectul „Sprijin pentru pregătirea aplicației de finanțare și a documentațiilor de atribuire pentru proiectul regional de dezvoltare a infrastructurii de apă și apă uzată din județul Gorj, în perioada 2014-2020” pentru elaborarea documentațiilor necesare în vederea obținerii finanțării proiectului de investiții din fondurile europene destinate perioadei de programare 2014-2020. Contractul de finanțare nr. 63/26.05.2017 este în valoare de 12.380.287,99 lei (inclusiv TVA), valoarea totală eligibilă fiind de 10.403.603,36 lei, din care finanțarea nerambursabilă reprezintă 10.299.267,36 lei, echivalentă cu 99% din valoarea totală eligibilă aprobată.

Pregătirea și promovarea unui proiect major de investiții presupune elaborarea unor documente tehnice, financiare, instituționale și de mediu de un nivel calitativ ridicat, fapt care a făcut necesară contractarea unor servicii specializate. În urma derulării licitației, acest contract a fost atribuit Asocierii Louis Berger SAS-SC Louis Berger SRL- SC Escalia Craus SA care în prezent lucrează la elaborarea formei finale a Studiului de fezabilitate complet (cu studii de teren, alte studii de specialitate necesare la faza de Studiu de fezabilitate și expertize), a aplicației de finanțare cu documentele suport (analiza cost-beneficiu, analiza instituțională, documentații pentru procedura de evaluare a impactului asupra mediului) precum și a documentațiilor de atribuire pentru contractele de furnizare, servicii și lucrări.

„PROIECTUL REGIONAL DE DEZVOLTARE A INFRASTRUCTURII DE APĂ ȘI APĂ UZATĂ ÎN JUDEȚUL GORJ”, în perioada 2014-2020, a fost depus pentru evaluare la finanțator (AM POIM).

Proiectul vizează realizarea unor investiții necesare pentru conformare la prevederile Tratatului de aderare și ale Directivelor din sectorul de apă și apă uzată, pe teritoriul unităților administrativ-teritoriale Târgu-Jiu, Țicleni, Târgu-Cărbunești, Țicleni, Bumbăești-Jiu, Novaci, Rovinari, Tismana, Turceni, Pestisani.

Harta sistemelor de alimentare cu apă

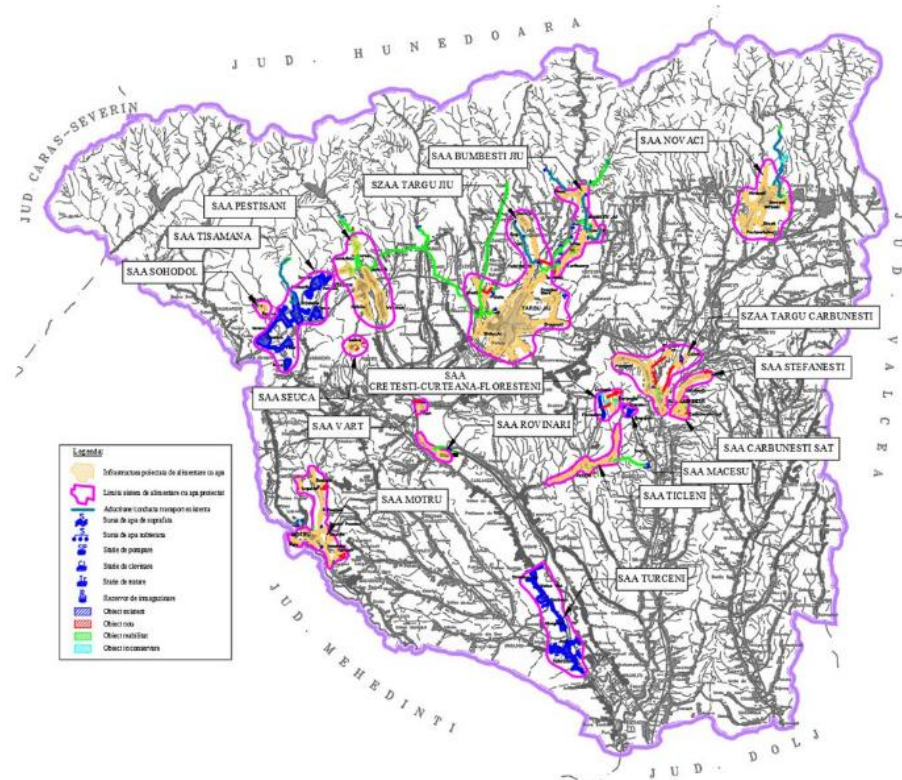

Harta Aglomerarilor

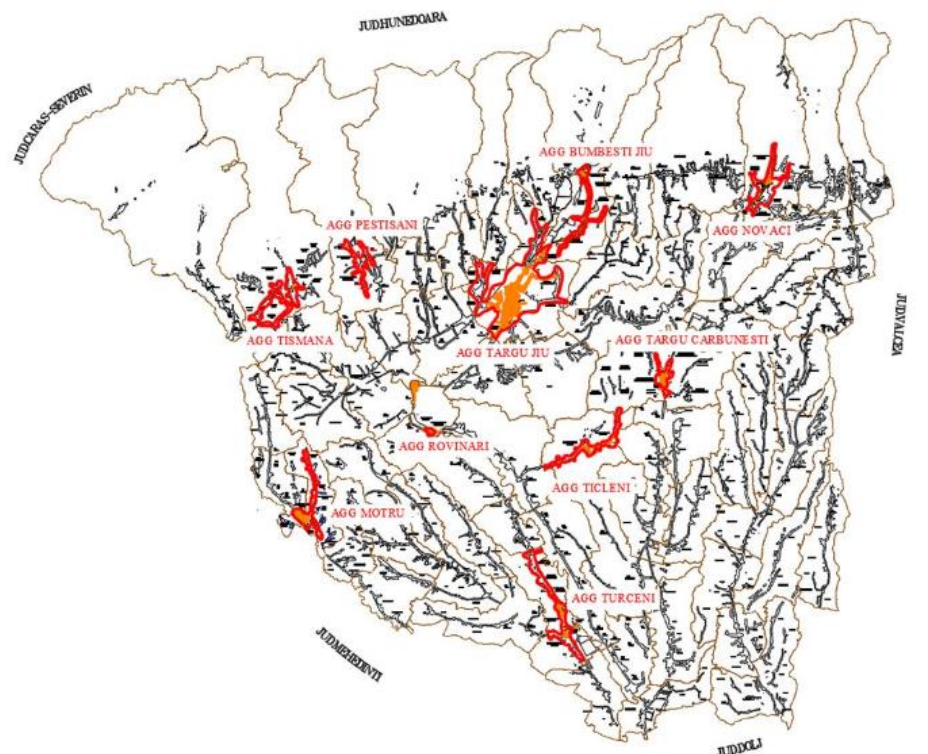

Fazarea proiectului Extinderea și reabilitarea sistemelor de alimentare cu apă și apă uzată în județul Gorj, Cod SMIS 2014+ 105336



Contract de finanțare nr. 20/06.02.2017

Proiectul “Extinderea și reabilitarea sistemelor de alimentare cu apă și apă uzată în județul Gorj” a întâmpinat o serie de întârzieri în fazele de achiziții și implementare, fiind propus spre fazare, astfel încât continuarea și finalizarea unor lucrărilor demarate prin proiectul finanțat prin POS Mediu 2007-2013 se realizează cu finanțare din POIM 2014-2020.

Valoarea totală a proiectului: 42.310.354 lei (inclusiv TVA);

Valoarea totală eligibilă: 29.660.616 lei (100%);

Valoarea eligibilă nerambursabilă din Fondul de Coeziune: 25.211.524 lei (85%);

Valoarea eligibilă nerambursabilă din bugetul național: 3.855.880 lei (13%);

Valoarea co-finanțării eligibile: 593.212 lei (2%).

Potrivit datelor disponibile de la Institutul Național de Statistică, se observă faptul că, în anul 2019, județul Gorj ocupă locul 3 în Regiune – alături de județele Dolj și Mehedinți - din punct de vedere al numărului de localități racordate la rețeaua de canalizare publică, reprezentând 20% din totalul localităților racordate ale Regiunii.

În ceea ce privește lungimea totală simplă a conductelor de canalizare publică în Regiunea Sud-Vest Oltenia, aceasta a fost, în anul 2019, de 3.682,9 Km, iar la nivelul județului Gorj de 381,9 km.

În anul 2019, în județul Gorj toate cele 9 localități urbane dispuneau de rețea de canalizare și doar 16 comune (din totalul de 61) aveau rețea de canalizare publică. Deși lungimea conductelor de canalizare a avut o evoluție ascendentă (de la 271,5 km în anul 2014, la 381,9 km în 2019), numărul mic de localități care au rețea de canalizare semnaleză decalaje majore față de cerințele Uniunii Europene de îmbunătățire a condițiilor de viață pentru locuitori.

## **REȚEAUA DE ALIMENTARE CU GAZE NATURALE**

Gazele naturale reprezintă cel mai scump combustibil, având în același timp și cel mai redus impact asupra mediului în comparație cu ceilalți combustibili fosili (carbune, lignit), motiv pentru care rețeaua de distribuție a gazelor naturale continuă să se extindă atât la nivel județean, cât și municipal.

Pentru crearea unui sector energetic modern, corespunzător principiilor Uniunii Europene de liberalizare a piețelor de energie electrică și gaze naturale capabil să satisfacă cererea consumatorilor, activitatea de reglementare s-a axat pe creșterea transparenței piețelor de energie electrică și gaze naturale, promovarea producerii de energie electrică produse din surse regenerabile, promovarea producerii de energie electrică produse în capacități noi de cogenerare.

În ceea ce privește consumul de gaze naturale, în perioada 2015-2019, atât la nivelul întregii regiuni, cât și al județului Gorj, se constată o creștere a consumului de gaze naturale cu 26% la nivelul întregii regiuni, respectiv cu 29,53% la nivelul județului Gorj, situație prezentată în tabelul de mai jos:

Alimentarea cu gaze naturale la nivelul județului Gorj, respective a orașului Țicleni se realizează prin S.C. “*DISTRIGAZ SUD REȚELE*”, operator economic care își desfășoară activitatea în domeniul distribuției gazelor naturale, având ca principal obiect de activitate distribuția combustibililor gazoși prin conducte. Prin activitatea de distribuție,





*Distrigaz Sud Rețele* asigură funcționarea în condiții de siguranță și la parametri tehnici proiectați a tuturor elementelor componente ale sistemului de distribuție a gazelor naturale și a instalațiilor de utilizare, conform cu reglementările în vigoare, normele tehnice și clauzele contractuale.

## REȚEAUA DE ALIMENTARE CU ENERGIE ELECTRICĂ

Pentru crearea unui sector energetic modern, corespunzător principiilor Uniunii Europene de liberalizare a piețelor de energie electrică și gaze naturale capabil să satisfacă cererea consumatorilor, activitatea de reglementare s-a axat, în principal, pe creșterea transparenței piețelor de energie electrică și gaze naturale, promovarea producerii de energie electrică produse din surse regenerabile, promovarea producerii de energie electrică produsă în capacități noi de cogenerare.

Din perspectiva producției de energie electrică, Regiunea Sud-Vest Oltenia joacă un rol esențial, prin prisma capacităților și potențialului de care dispune, mai ales în sectorul energiilor regenerabile.

Principalul furnizor de energie electrică în Regiunea Sud-Vest Oltenia a fost Electrica Oltenia S.A. Societatea a fost deținută în totalitate de stat până în 2005, atunci când Grupul CEZ (Republică Cehă) a devenit acționar majoritar (51%). Începând cu data de 15.03.2007, Electrica Oltenia dispare ca titulatură, locul său fiind luat de CEZ Vânzare și CEZ Distribuție.

CEZ Distribuție S.A. (actuala Distribuție Energie Oltenia sau, pe scurt, Distribuție Oltenia) este succesorul legal al companiei Electrica Oltenia SA, achiziționată integral de către Grupul CEZ din România în 2005. În 2017, CEZ Distribuție S.A. a devenit Distribuție Energie Oltenia S.A. pentru a se conforma prevederilor Legii Energiei nr. 123/2012 și Ordinului ANRE nr. 5/2015 privind diferențierea identității operatorului de distribuție de cea a furnizorului de energie electrică de ultima instanță din aria de operare (CEZ Vânzare).

Sistemul de alimentare cu energie electrică a consumatorilor din Orașul Țicleni-a proiectat și realizat în conformitate cu normativele energetice, respectiv pentru o alimentare cu energie electrică care să asigure un nivel de fiabilitate ridicat, un cost de realizare competitiv și o exploatare sigură și eficientă.

**Sistemul de distribuție a energiei electrice din orașul Țicleni** a fost realizat etapizat odată cu dezvoltarea *Sistemului Energetic Național* și cu dezvoltarea economică și socială a orașului Țicleni, în conformitate cu normativele și prescripțiile energetice existente la data executării acestor instalații. În prezent lucrările de investiții care se realizează în rețelele de distribuție a energiei electrice din orașul Țicleni presupun înlocuirea totală /parțială a rețelelor existente precum și înlocuirea echipamentelor existente cu echipamente noi. Lucrările de investiții realizate de către Distribuție Energie Oltenia în orașul Țicleni au dus la realizarea unui sistem de distribuție corespunzător, care respectă cerințele impuse de legislația în vigoare.

Din punct de vedere tehnic sistemul de distribuție a energiei electrice asigură în condiții optime furnizarea energiei electrice clienților orașului Țicleni.





## 2.10.2 GESTIUNEA DEȘEURILOR

În ceea ce privește salubritatea, a fost delegată gestiunea serviciului de salubritate către un operator specializat- SC SALUBRIS GILORT SRL. Astfel, toate locuințele/gospodăriile din Țicleni sunt beneficiare ale serviciului de salubritate.

Directivile europene în domeniul deșeurilor stabilesc ținte, obiective și termene ferme în materie de reducere a depozitării deșeurilor și de creștere a gradului de reciclare și de reutilizare a acestora. Legea nr. 211/2011 privind regimul deșeurilor transpune în legislația națională prevederile Directivei cadru și stabilește măsuri privind reciclarea și valorificarea deșeurilor reciclabile din deșeurile municipale și a deșeurilor provenite din construcții și demolări, astfel încât să fie atinse următoarele:

*un nivel de pregătire pentru reutilizare și reciclare de minimum 50% din masa totală a cantităților de deșeuri, cum ar fi hârtie, metal, plastic și sticlă provenind din deșeurile menajere (și, după caz, provenind din alte surse, în măsura în care aceste fluxuri de deșeuri sunt similare deșeurilor care provin din deșeurile menajere), până la finele anului 2020;*

*un nivel de pregătire pentru reutilizare, reciclare și alte operațiuni de valorificare materială, inclusiv operațiuni de umplere rambleiere care utilizează deșeuri pentru a înlocui alte materiale, de minimum 70% din masa cantităților de deșeuri nepericuloase provenite din activități de construcție și demolări, până la finele anului 2020.*

*Managementul deșeurilor* cuprinde toate activitățile de colectare, transport, tratare, valorificare și eliminare a deșeurilor, inclusiv monitorizarea acestor operații. Responsabilitatea pentru activitățile de gestionare a deșeurilor revine generatorilor acestora în conformitate cu principiul „poluatorul plătește” sau după caz, producătorilor, în conformitate cu principiul „responsabilitatea producătorului”. Gestionarea acestora este o problemă acută la nivelul României, din punct de vedere al protecției mediului, mai ales în contextul cererii crescânde pentru toate produsele alimentare și nealimentare.

Potrivit legii, organizarea activităților de colectare, transport și eliminare a deșeurilor municipale este una dintre obligațiile administrațiilor publice locale, care, prin mijloace proprii sau prin concesionarea serviciului de salubritate, trebuie să asigure colectarea separată, transportul, tratarea, valorificarea și eliminarea finală a deșeurilor municipale, și care, în acest sens, au obligația asigurării condițiilor necesare pentru încurajarea valorificării deșeurilor, pentru reutilizarea și reciclarea acestora în deplin acord cu ierarhia deșeurilor. Tot autorităților administrației publice locale le revine și sarcina de a asigura cadrul instituțional și material pentru colectarea separată a biodeșeurilor, astfel încât cantitățile de deșeuri biodegradabile municipale depozitate să se reducă la 35% din cantitatea totală, produsă în anul 1995, până la finele anului 2020.

*În categoria deșeurilor biodegradabile* din deșeurile locale sunt cuprinse:

- *componenta biodegradabilă din deșeurile stradale;*



- *nămol orășenesc de la epurarea apelor uzate menajere; deșeuri biodegradabile din piețe agro-alimentare;*
- *deșeuri biodegradabile rezultate din gospodării;*
- *deșeuri biodegradabile din unități de alimentație publică;*
- *deșeuri vegetale din parcuri;*
- *deșeuri vegetale din grădini ale populației, sere, solarii, etc.*

Cu toate că reprezintă un procent destul de mic din totalul deșeurilor menajere generate, deșeurile menajere periculoase prezintă probleme serioase pentru municipalități, inclusiv pentru administratorii localităților, angajați și locuitori. Cele mai multe ajung la gropile de gunoi sau în sistemul de canalizare.

Infrastructura propusă prin SMID pentru gestionarea deșeurilor care urmărește să fie dezvoltată în Județul Gorj era alcătuită dintr-o stație de sortare și o instalație de tratare mecanobiologică a deșeurilor biodegradabile și instalațiile descentralizate existente, adică 5 stații de transfer și 6 stații de sortare care servesc diverse părți ale județului.

Managementul deșeurilor cuprinde o serie de acțiuni, respectiv: generarea deșeurilor, colectarea și transportul deșeurilor, tratarea și valorificarea deșeurilor și eliminarea deșeurilor, precum și managementul acestora.

*La nivelul orașului Țicleni colectarea și transportul deșeurilor municipale sunt asigurate de S.C. Salubris S.R.L.*

Activitățile derulate de operatorul de salubritate amintit anterior sunt următoarele:

- colectarea și transportul deșeurilor municipale, inclusiv a deșeurilor toxice periculoase din deșeurile menajere, cu excepția celor cu regim special, de la populație, similare din comerț, industrie, instituții publice;
- colectarea, transportul, depozitarea și valorificarea deșeurilor voluminoase provenite de la populație, instituții publice și agenți economici, neasimilabile celor menajere (mobilier, deșeuri de echipamente electrice și electronice etc.);
- colectarea, transportul, sortarea, valorificarea și eliminarea DCD provenite din gospodăriile populației;
- colectarea și transportarea materialelor reciclabile sortate generate de persoane fizice, juridice și instituții.

Activitatea de colectare a deșeurilor menajere și similare în amestec se realizează distinct, astfel: în zonele de blocuri înalte, deșeurile se colectează în camerele de precollectare existente la parterul blocurilor; în zonele de blocuri de maxim 4 etaje, deșeurile se colectează în puncte de colectare (paltforme supraterane) dotate cu containere (1.1 mc); în zonele cu locuințe individuale, sistemul implementat de colectare a deșeurilor este "din poartă în poartă".

În ceea ce privește activitatea de colectare a deșeurilor menajere biodegradabile, hârtie/carton, plastic/metal, sticla se procedează astfel: în zona de blocuri se realizează prin intermediul punctelor de precollectare amplasate și echipate cu eurocontainere standardizate; pentru gospodăriile individuale, în zona de case, colectarea se prestează din fața gospodăriei, în europubele de 120 l (deșeurile menajere) și saci de 120 l (pentru materiale reciclabile cu o frecvență de 2 ori pe lună).



### 2.11. Mediul și Infrastructura de Mediu

Amenințarea creată de schimbările climatice necesită o tranziție rapidă a societăților noastre cu emisii excesive de carbon către o economie mai sobră, mai durabilă și mai echitabilă. Schimbările se vor referi la toate domeniile: politic, economic, social, societal, de mediu, de sănătate, climatic etc. și necesită o conducere curajoasă și orientată spre viitor cu o responsabilitate comună a tuturor nivelurilor de guvernare.

În martie 2020, Consiliul European a adoptat, în numele UE și al statelor sale membre, Strategia de dezvoltare pe termen lung a UE privind obținerea unui nivel scăzut de emisii de gaze cu efect de seră. Aceasta urmează să fie transmisă Convenției-cadru a Organizației Națiunilor Unite asupra schimbărilor climatice (CCONUSC), astfel cum prevede Acordul de la Paris.

Strategia UE reamintește angajamentul deplin al UE și al statelor sale membre față de Acordul de la Paris și față de obiectivele sale pe termen lung. Strategia menționează susținerea exprimată de Consiliul European, astfel cum se reflectă în concluziile reuniunii sale din 12 decembrie 2019, pentru obiectivul creării, până în 2050, a unei UE neutre din punct de vedere climatic. UE și statele sale membre au convenit să realizeze și pun în practică o transformare socială și economică ambițioasă; prin aceasta, ele își propun să servească drept inspirație pentru acțiuni climatice la nivel mondial și să arate că tranziția către neutralitatea climatică nu este doar un obiectiv imperios, ci și unul fezabil și de dorit 215.

Un alt document strategic - Strategia Națională pentru Dezvoltarea Durabilă a României 2030 – face apel la conștientizarea importanței mediului, atât în ceea ce privește mediul natural, cât și la cel antropoc. Protejarea naturii este responsabilitatea tuturor datorită impactului biunivoc om – mediu, dar și o oportunitate a cetățenilor de a se uni într-un scop nobil, prin conștientizarea acestei responsabilități. Realizarea unui mediu antropoc durabil poate fi atins prin cultivarea unui sentiment de apartenență și de comunitate, care să elimine simțul singurătății cetățeanului, factor de risc în realizarea potențialului personal și, în ultimă instanță, a funcționării comunitare.

Un mediu curat este esențial pentru sănătatea umană și bunăstare. Totuși, interacțiunile dintre mediu și sănătatea umană sunt extrem de complexe și dificil de evaluat. Aceasta face ca utilizarea principiului precauției să fie extrem de utilă.

Cele mai cunoscute impacturi asupra sănătății se referă la poluarea aerului înconjurător, la calitatea proastă a apei și la igiena insuficientă. Se cunosc mult mai puține despre impacturile substanțelor chimice periculoase asupra sănătății. Zgomotul reprezintă o problemă emergentă de sănătate și de mediu. Schimbările climatice, diminuarea stratului de ozon, pierderea biodiversității și degradarea solului pot afecta, de asemenea, sănătatea umană.

În Europa, preocupările majore privind sănătatea în legătură cu mediul sunt legate de poluarea aerului în interior și în exterior, calitatea inferioară a apei, igiena precară și produsele chimice periculoase.<sup>216</sup>



Municipiul Târgu Jiu poate fi calificat ca prezentând probleme specifice de poluare rezultate din următoarele cauze: emisii în atmosferă cu pulberi sedimentabile și în suspensie de la stația de sortare Succes (situată în nordul orașului); traficul rutier din oraș prin resuspensie; depozitele de materiale de construcție, care prin activitatea de încărcare-descărcare generează în atmosferă pulberi sedimentabile și în suspensie. Activitatea industrială la nivelul municipiului este reglementată prin autorizațiile de mediu emise pentru generatorii de activități industriale și sunt în conformitate cu legislația în vigoare.

Prezentarea detaliată a fiecărui factor de mediu pentru orașul Țicleni este subcapitolele următoare.

### **2.11.1. CALITATEA APEI**

Noua strategie și politică europeană în domeniul gospodăririi apelor - Directiva Cadru 60/2000/CEE în domeniul apei - constituie o abordare nouă în domeniul gospodăririi apelor, bazându-se pe principiul bazinal și impunând termene stricte pentru realizarea programului de măsuri.

Apa reprezintă o resursă naturală regenerabilă, vulnerabilă și limitată, element indispensabil pentru viață și pentru societate, materie primă pentru activități productive, sursă de energie și cale de transport, factor determinant în menținerea echilibrului ecologic. Bună gospodărire a apei prezintă o importanță deosebită în condițiile în care resursele de apă ale României sunt relativ reduse, în timp ce în alte țări din Europa aceste rezerve sunt, în medie, de 2,5 ori mai mari.

Resursele naturale de apă reprezintă rezervele de apă de suprafață și subterane ale unui teritoriu care pot fi folosite pentru diverse scopuri. Resursa naturală este cantitatea de apă exprimată în unități de volum acumulată în corpuri de apă, într-un interval de timp dat, în cazul de față în cursul anului 2019. Resursa teoretică este dată de stocul mediu anual reprezentând totalitatea resurselor naturale de apă atât de suprafață cât și subterane.

Resursele de apă de suprafață ale României provin din 2 categorii de surse, respectiv: râurile interioare (inclusiv lacurile naturale) și Fluviul Dunărea. Pentru utilizatorii din România ponderea principală în asigurarea resursei necesare o au râurile interioare. Lacurile naturale au volume reduse de apă, cu excepția lacurilor litorale din sistemul lagunar Razelm – Sinoe care, deși dispun de volume apreciabile, au apă salmastră datorită legăturilor cu apele Mării Negre. Fluviul Dunărea, deși deține întâietatea în ceea ce privește volumul total al resursei, fiind situat excentric față de teritoriul național, este mai puțin folosit ca sursă de apă utilizabilă. Până în prezent singura utilizare a resursei de apă oferită de Dunăre a fost în domeniul agricol (pentru irigații).

Resursele de apă subterană reprezintă volumul de apă care poate fi extras dintr-un strat acvifer, deci volumul de apă exploatabilă. Rezervele de apă subterană reprezintă volumul de apă gravitațională înmagazinată într-o anumită perioadă într-un acvifer sau rocă magazin, depind exclusiv de datele volumetrice și se exprimă în unități de volum (de regulă, în m<sup>3</sup>).

Resursele totale de apă subterană din România au fost estimate la 9,68 mld. m<sup>3</sup> /an, din care 4,74 mld. m<sup>3</sup>/an apele freatice și 4,94 mld. m<sup>3</sup>/an de apă subterană de adâncime,



reprezentând circa 25% din apa de suprafață. În România, identificarea și delimitarea corpurilor de apă subterană s-a făcut în concordanță cu metodologia specifică de caracterizare a apelor subterane elaborată în cadrul INHGA, care a ținut cont de prevederile Directivei Cadru a Apei 2000/60/EC și de Ghidurile elaborate în cadrul Strategiei Comune de Implementare a DCA. Astfel, au fost identificate, delimitate și caracterizate un număr de 143 de corpuri de apă subterană. Dintre acestea, un număr de 115 reprezintă corpuri de apă subterană freatică, iar 28 sunt corpuri de apă subterană de adâncime. Ca urmare a analizei de risc efectuate în cadrul *Planului de management*, a rezultat că toate cele 143 corpuri de apă subterană din România sunt în stare cantitativă bună.

La nivelul orașului Țicleni gospodărirea apelor se face prin intermediul Administrației Bazinale de Apa Jiu, care are în administrare bazinul hidrografic Jiu și sectorul de Dunare cuprins între Bazias și Bechet, respectiv subbazinul Teslui aferent teritoriului județului Dolj.

Orașul Țicleni este strabatut de pârâul Cioiana, afluent al râului Jiu. O problemă importantă în legătură cu folosirea apei o constituie lupta împotriva poluării acesteia.

Principalele forme de poluare a apei, în funcție de sursele și natura lor sunt:

- poluarea organică (au ca sursă principală deversările menajere din orașe);
- poluarea toxică (sursa principală de poluare o reprezintă industria);
- poluarea bacteriană (afectează calitatea apei potabile);
- poluarea termică (provenită de la apele de răcire din industrie care sunt evacuate în stare caldă);
- poluare chimică (principalele surse de poluare sunt: îngrășămintele chimice, petrolul, diferite substanțe chimice deversate de întreprinderi industriale);
- poluarea biologică.

Evaluarea stării ecologice și chimice a apei se realizează pe corpuri de apă, în conformitate cu Legea Apelor nr. 107/1996 cu modificările și completările ulterioare și metodologia ICIM, elaborată pe baza cerințelor Directivei cadru a Apei 2000/60/CEE, atât pentru corpurile de apă monitorizate cât și pentru corpurile de apă nemonitorizate (prin procedura de grupare a corpurilor de apă).

Starea ecologică este o expresie a calității structurii și funcționării ecosistemelor acvatice asociate apelor de suprafață, clasificate în concordanță cu Anexa V a Directivei Cadru Apă.

Obiectivul de mediu pentru un corp de apă de suprafață se consideră a fi atins atunci când corpul de apă se încadrează în starea ecologică foarte bună sau bună, respectiv potențialul maxim sau bun.

Pentru fiecare dintre elementele de calitate pentru care s-au elaborat limite, se evaluează starea ecologică și respectiv scorul aferent: pe 5 stări de calitate: foarte bună/maxim, bună/bun, moderată/moderat, slabă/slab, stare proastă/prost. În cazul stării chimice clasificarea se face astfel: stare chimică bună, stare chimică proastă. Evaluarea stării ecologice/potențialului ecologic a corpurilor de apă de suprafață s-a realizat prin integrarea elementelor de calitate (biologice, fizico-chimice suport, poluanți specifici).





Starea ecologică/potențialul ecologic final ia în considerare cea mai defavorabilă situație.

În evaluarea "stării" apelor, elementele biologice sunt principalele elementele, cele fizico-chimice (elemente suport) fiind considerate ca elemente ce vin în sprijinul celor biologice.

Elementele care intră în detereminarea stării ecologice pentru cursurile de apă de suprafață sunt:

Elemente biologice: fitoplancton, fitobentos, macronevertebrate, fauna piscicolă;

Elemente fizico-chimice:

Condiții termice: temperatura apei

Starea acidifierii: pH

Condiții de salinitate: conductivitate

Condiții de oxigenare: O<sub>2</sub> dizolvat, CBO<sub>5</sub>, CCO-Cr

Nutrienți: N-NH<sub>4</sub><sup>+</sup>, N-NO<sub>2</sub>, N-NO<sub>3</sub>, N<sub>total</sub>, P-PO<sub>4</sub>, P<sub>total</sub>

Poluanți specifici: Cu, Zn, As, Cr, Fenol, Detergenți anion-activi.

Calitatea apelor subterane depinde de sursele difuze de poluare provenite din agricultură și practicile ei neconforme (pesticide, dejecții de la porcine și păsări), nămoluri de la stațiile de epurare, reziduurile menajere și industriale și de slaba epurare sau lipsa de epurare a apelor uzate.

Poluarea freaticului este cel mai adesea un fenomen aproape ireversibil, având consecințe importante asupra folosirii rezervei subterane la alimentarea cu apă în scop potabil, depoluarea surselor de apă din pânza freatică fiind un proces foarte anevoios.

Agricultura reprezintă o sursă potențială de poluare a apelor de suprafață și subterane în situația utilizării excesive de îngrășăminte chimice și pesticide pe terenurile agricole.

Deversările de ape uzate, neepurate corespunzător în stațiile de epurare urbane sau industriale, reprezintă o sursă potențială de poluare a apelor de suprafață contribuind la perturbarea echilibrului biologic al ecosistemelor acvatice.

Platformele neconforme de deșeurii menajere precum și fermele zootehnice reprezintă importante surse potențiale de poluare a apelor subterane și de suprafață cu substanțe organice, compuși ai azotului, precum și încărcare biologică.

În concluzie, problemele legate de calitatea apelor de suprafață și a celor subterane sunt cauzate în general de:

- eficiența de epurare scăzută a stațiilor de epurare existente;
- rata redusă a populației racordate la sistemele de colectare și epurare a apelor uzate;
- existența, în zonele neracordate la canalizare, a surselor punctiforme de contaminare care cresc riscul de eutrofizare a receptorilor naturali și riscul de îmbolnăvire al populației;
- managementul necorespunzător al deșeurilor municipale și industriale;
- utilizarea nerațională a îngrășămintelor chimice și a produselor de uz fitosanitar; dezvoltării zonelor urbane și protecției insuficiente a resurselor de apă, etc.

Pentru rezolvarea problemelor legate de calitatea apelor se impun o serie de



măsurii la nivel municipal, precum:

- îmbunătățirea randamentelor de funcționare a stației de epurare;
- execuția la termen a măsurilor și lucrărilor prevăzute în Programele de etapizare parte integrantă a autorizațiilor de gospodărire a apelor;
- implicarea autorităților administrației publice locale în elaborarea proiectelor și obținerea finanțărilor pentru realizarea sistemelor centralizate de alimentare cu apă, canalizare și a stațiilor de epurare;
- dotarea laboratoarelor operatorilor din sectorul de apă la nivelul necesar pentru controlul și supravegherea calității apelor, în conformitate cu prevederile legale și ale directivelor europene;
- continuarea procesului de regionalizare a operatorilor existenți în sectorul de apă;
- alinierii la cerințele Directivei Nitraților prin: reducerea deversărilor de nutrienți în corpurile de apă, promovarea schimbărilor comportamentale la nivel regional, și sprijin pentru întărirea cadrului de reglementare și a capacității instituționale.

### 2.11.2 Calitatea solului

**Solul este unul dintre cei mai importanți factori de mediu**, iar cunoașterea și monitorizarea calității solului este importantă pentru asigurarea condițiilor de dezvoltare durabilă a agriculturii și a societății în ansamblu.

Solul are multiple funcții economice și biologice deoarece determină producția agricolă și starea pădurilor, este sursă de materii prime dar și de biodiversitate, habitate, specii, condiționează învelișul vegetal, precum și calitatea apei, reglează scurgerea lichidă și solidă în bazinele hidrografice și acționează ca o geomembrană pentru diminuarea poluării aerului și a apei prin reținerea, reciclarea și neutralizarea poluanților, cum sunt substanțele chimice folosite în agricultură, deșeurile și reziduurile organice și alte substanțe chimice.

Deversările de substanțe chimice periculoase, depozităriile de deșeuri de toate categoriile, tratamentele și fertilizările necorespunzătoare, făcute fără fundamentare agro-pedologică, agrotehnică, la care se adaugă degradările naturale ale calității solului (eroziune, alunecări, tasări, rupturi și prăbușiri) conferă imaginea completă a impactului produs de activitatea antropică asupra acestui factor de mediu.

Toate activitățile în care se folosesc produse de protecția plantelor – îngrășăminte și produse fitosanitare - sunt reglementate de legislația națională și actele comunitare cu aplicare directă, deoarece pot fi periculoase pentru sănătatea omului și mediul înconjurător.

În ceea ce privește calitatea solului, aceasta este afectată într-o măsură mai mică sau mai mare de diverse restricții. Aceste restricții sunt determinate fie de factori naturali (climă, forme de relief, caracteristici edificice, etc.), fie de acțiuni antropice agricole și industriale.

Presiunile asupra stării de calitate a solurilor sunt determinate de:

- utilizarea de îngrășăminte chimice;
- utilizarea produselor pentru protecția plantelor (fitosanitare);
- soluri afectate de reziduuri zootehnice – dejecțiile provenite de la porci și păsări, precum și nămolul provenit din stațiile de epurare, răspândite pe sol



fără o tratare prealabilă;

- activitățile poluante din sectorul industrial;
- poluările accidentale - cauzele principale ale producerii acestor poluări au constat în defecțiuni tehnice și coroziune avansată la sondele și conductele ce aparțin operatorilor economici;
- colectarea apelor uzate de tip menajer și/sau industrial datorită neetanșeităților unor conducte, chesoane sau cămine de vizitare,
- depozitarea necontrolată de deșeuri de orice tip.

Soluțiile de reducere a impactului asupra solului presupun în principal o utilizare durabilă a acestuia prin combinarea tehnologiilor și a activităților, astfel încât să se realizeze concomitent: bioproductivitatea, securitatea alimentară, protecția calității solului, viabilitatea economică și acceptabilitatea socială, prin respectarea următoarelor cerințe:

\* practicarea culturilor în concordanță cu preabilitatea solului și condițiile climatice: temperatură, precipitații etc.;

\* practicarea rotației culturilor astfel încât să se cultive plante care favorizează obținerea unor producții ridicate ale culturilor viitoare și elimină unele probleme legate de boli, dăunători, etc.;

\* combaterea bolilor și dăunătorilor mai ales prin tehnici biologice;

\* derularea unor proiecte de combatere a alunecărilor de teren și a eroziunii solurilor;

\* limitarea defrișărilor, a excavării bazei versanților;

\* refacerea și modernizarea lucrărilor de irigații din arealele cu cerințe stringente;

\* modernizarea lucrărilor de apărare – îndiguire și desecări și extinderea acestora conform cerințelor lucrărilor de ameliorare a terenurilor sărăturate, a nisipurilor și a solurilor nisipoase;

\* prevenirea și reducerea poluării chimice a solurilor cu metale grele, sulf, fluor, reziduri petroliere, deșeuri, nămoluri, produse de uz fitosanitar etc.

Monitorizarea calității solului se face în conformitate cu prevederile Legii nr. 444/2002 privind finanțarea studiilor pedologice și agrochimice și finanțarea sistemului național de monitorizare sol-teren pentru agricultură și al Ordinului 222/2002 privind aprobarea Metodologiei întocmirii studiilor pedologice și agronomice.

Pentru monitorizarea solului trebuie să se execute studii pedologice și agrochimice în vederea inițierii unor lucrări de ameliorare și eliminare a fenomenelor de degradare a solului.

În anul 2015 a fost publicată în Monitorul Oficial, HG nr. 683/2015, prin care au fost aprobate *Strategia Națională și Planul Național pentru Gestionarea Siturilor Contaminate din România*, realizată pe baza inventarului național actualizat de către *Agenția Națională pentru Protecția Mediului*. Astfel acest document își propune o serie de obiective de mediu și socio-economice.

*Obiectivele specifice de mediu:*

Reducerea suprafeței ocupate de situri contaminate;



Îmbunătățirea calității factorilor de mediu din zonele amplasate și implementarea unei gestionări unitare la nivel național;

*Obiective specifice socio-economice:*

Remedierea siturilor contaminate trebuie astfel făcută încât să fie atinsă o stare corespunzătoare pentru folosința ulterioară planificată;

Asigurarea protecției resurselor de apă, a securității alimentare și a sănătății umane;

Promovarea utilizării viitoare a siturilor remediate pentru dezvoltarea economică și socială în detrimentul scoaterii din circuitul agricol și silvic a terenurilor productive.

**Regiunea Sud-Vest Oltenia este caracterizată printr-un sol fertil, potrivit pentru culturile agricole.** Tipologiile de sol predominante sunt: soluri argiloase, soluri de pădure brun și brunroșcate, soluri de tip cernoziom și soluri aluvionare. Solul aluvionar de luncă este favorabil culturilor legumicole, solurile brun-roșcate se găsesc în general în zonele viticole colinare iar solul brun-roșcat de pădure este favorabil culturilor mari agricole și plantelor tehnice. Merită menționată existența în sudul regiunii a celei mai mari suprafețe nisipoase din țară, în paralel cu un număr impresionant de lacuri formate fie de revărsările Dunării, fie de acumulările de precipitații.

Alături de calitatea solului, alte resurse naturale importante ale regiunii sunt reprezentate de suprafața agricolă, pădurile, pășunile și fânețele naturale. Regiunea Sud-Vest Oltenia se află pe locul 7 între regiunile țării, cu 1.797.633 hectare, reprezentând 12,32% din suprafața agricolă națională

În ceea ce privește calitatea solului, aceasta este afectată într-o măsură mai mică sau mai mare de diverse restricții. Aceste restricții sunt determinate fie de factori naturali (climă, forme de relief, caracteristici edificice, etc.), fie de acțiuni antropice agricole și industriale.

Presiunile asupra stării de calitate a solurilor sunt determinate de:

*utilizarea de îngrășăminte chimice;*

*utilizarea produselor pentru protecția plantelor (fitosanitare);*

*soluri afectate de reziduuri zootehnice* – dejecțiile provenite de la porci și păsări, precum și nămolul provenit din stațiile de epurare, răspândite pe sol fără o tratare prealabilă;

*activitățile poluante din sectorul industrial;*

*poluările accidentale* - cauzele principale ale producerii acestor poluări au constat în defecțiuni tehnice și coroziune avansată la sondele și conductele ce aparțin operatorilor economici;

*colectarea apelor uzate de tip menajer și/sau industrial datorită neetanșeităților unor conducte, chesoane sau cămine de vizitare, depozitarea necontrolată de deșeuri de orice tip.*

Soluțiile de reducere a impactului asupra solului presupun în principal o utilizare durabilă a acestuia prin combinarea tehnologiilor și a activităților, astfel încât să se realizeze concomitent: bioproductivitatea, securitatea alimentară, protecția calității solului, viabilitatea economică și acceptabilitatea socială, prin respectarea următoarelor cerințe:

*practicarea culturilor în concordanță cu pretabilitatea solului și condițiile climatice: temperatură, precipitații etc.;*



*practicarea rotației culturilor astfel încât să se cultive plante care favorizează obținerea unor producții ridicate ale culturilor viitoare și elimină unele probleme legate de boli, dăunători, etc.;*  
*combaterea bolilor și dăunătorilor mai ales prin tehnici biologice;*  
*derularea unor proiecte de combatere a alunecărilor de teren și a eroziunii solurilor;*  
*limitarea defrișărilor, a excavării bazei versanților;*  
*refacerea și modernizarea lucrărilor de irigații din arealele cu cerințe stringente;*  
*modernizarea lucrărilor de apărare – îndiguire și desecări și extinderea acestora conform cerințelor;*  
*modernizarea lucrărilor de ameliorare a terenurilor sărăturate, a nisipurilor și a solurilor nisipoase;*  
*prevenirea și reducerea poluării chimice a solurilor cu metale grele, sulf, fluor, reziduri petroliere, deșeuri, nămoluri, produse de uz fitosanitar etc.*

Monitorizarea calității solului se face în conformitate cu prevederile *Legii nr. 444/2002* privind finanțarea studiilor pedologice și agrochimice și finanțarea sistemului național de monitorizare sol-teren pentru agricultură și al *Ordinului 222/2002* privind aprobarea *Metodologiei întocmirii studiilor pedologice și agronomice*.

### **2.11.3. CALITATEA AERULUI**

Aerul este factorul de mediu care condiționează în cea mai mare măsură existența vieții pe pământ. Totodată, este factorul de mediu cel mai important pentru transportul poluanților, deoarece constituie suportul pe care are loc transportul cel mai rapid al acestora în mediul înconjurător, acesta fiind motivul pentru care supravegherea calității aerului este de primă importanță.

Calitatea aerului este exprimată statistic printr-o serie de indicatori, care exprimă fenomenul de poluare sub forma răspândirii în aer a unor substanțe reziduale poluante, rezultate din activitățile economice.

Poluarea aerului are numeroase cauze, unele fiind rezultatul activităților umane din ce în ce mai extinse și răspândite în ultima perioadă de timp, altele datorându-se unor condiții naturale de loc și de climă. Din aceste motive se acordă o atenție deosebită activității de supraveghere, menținere și de îmbunătățire a calității aerului.

În martie 2020, Consiliul European a adoptat concluzii privind calitatea aerului.

Poluarea atmosferică rămâne cea mai importantă cauză a problemelor de sănătate din UE legată de mediu, estimându-se că aceasta provoacă peste 400 000 de decese premature în fiecare an. Consiliul a considerat că standardele stabilite în materie de calitate a aerului, în special valorile-limită, au fost eficiente și sunt în continuare esențiale pentru protejarea sănătății cetățenilor. Cu toate acestea, Consiliul European a subliniat că mai pot fi aduse unele îmbunătățiri cadrului legislativ în vederea asigurării unei bune calități a aerului în întreaga UE.

Cerințele și exigențele existente la nivelul Uniunii Europene impun o nouă abordare a problemelor globale de mediu din punct de vedere al efectelor și





presiunii asupra mediului și a tuturor consecințelor dezvoltării socio-economice.

Monitorizarea calității aerului implică urmărirea elementelor incluse în cele patru categorii de probleme:

*sursele și emisiile de poluanți atmosferici;*

*transferul poluanților în atmosferă;*

*nivelul concentrațiilor de poluanți în atmosferă și distribuția spațio-temporală a acestora;*

*efectele poluanților atmosferici asupra omului și mediului biotic și abiotic.*

În prezent, în România, domeniul „calitatea aerului” este reglementat prin Legea nr. 104/15.06.2011 privind calitatea aerului înconjurător publicată în Monitorul Oficial al României, Partea I, nr. 452 din 28 iunie 2011. Prin această lege au fost transpuse în legislația națională prevederile Directivei 2008/50/CE a Parlamentului European și a Consiliului din 21 mai 2008 privind calitatea aerului înconjurător și un aer mai curat pentru Europa publicată în Jurnalul Oficial al Uniunii Europene (JOUE) nr. Legea nr. 152 din 11 iunie 2008 și ale Directivei 2004/107/CE a Parlamentului European și a Consiliului din 15 decembrie 2004 privind arseniul, cadmiul, mercurul, nichelul, hidrocarburile aromatice policiclice în aerul înconjurător publicată în Jurnalul Oficial al Comunităților Europene (JOCE) nr. Legea nr. 23 din 25 ianuarie 2005.

Calitatea aerului este determinată de emisiile în aer provenite de la sursele staționare și sursele mobile (traficul rutier), cu preponderență în marile orașe, precum și de transportul pe distanțe lungi a poluanților atmosferici.

În scopul gestionării calității aerului, în fiecare zonă sau aglomerare, se delimitează arii care se clasifică în regimuri de gestionare (I sau II) în funcție de rezultatul evaluării calității aerului înconjurător. Regimurile de gestionare sunt prevăzute în art. 42 din Legea nr. 104/2011 (județul Gorj este încadrat în regim de gestionare II).

Nivelul de poluare a aerului în mediul urban este determinat de cantitatea/tipul de emisii generate de transportul rutier, activități industriale, activități comerciale, instituționale și gospodărești.

Pentru reducerea emisiilor de poluanți în atmosferă, autoritățile pentru protecția mediului vor trebui să continue implementarea măsurilor de reducere a emisiilor în atmosferă și de contracarare a efectelor negative generate de poluarea atmosferei, respectiv:

promovarea tehnologiilor „curate” (cu emisii de carbon scăzute) și a sistemului de plafonare și comercializare a cotelor de emisii de CO<sub>2</sub> și de alte gaze cu efect de seră;

intensificarea acțiunilor de informare și conștientizare a populației și mediului economic în domeniul protecției atmosferei, schimbărilor climatice, necesității creșterii eficienței energetice și promovării producerii energiei „verzi”;

extinderea rețelei de monitorizare a calității aerului;

evaluarea rezultatelor automonitorizării emisiilor generate de surse fixe și impunerea, după caz, a măsurilor de reducere a concentrațiilor poluanților specifici determinați;



continuarea acțiunilor de reducere a intensității carbonului prin: scăderea ponderii utilizării combustibililor fosili și îmbunătățirea eficienței în sectorul energetic, creșterea producției de electricitate din surse regenerabile și îmbunătățirea în continuare a eficienței energetice în sectoarele economice de utilizare finală, reducerea emisiilor de metan din agricultură și sectorul managementul deșeurilor, creșterea capacității de sechestrare a CO<sub>2</sub> prin împăduriri;

evaluarea emisiilor de poluanți în atmosferă pentru toate proiectele supuse procedurii de reglementare și impunerea măsurilor de reducere și de creștere a eficienței energetice încă din faza de studiu de fezabilitate;

promovarea unui transport durabil prin creșterea performanțelor vehiculelor rutiere, dezvoltarea transportului public urban și interurban și folosirea combustibililor alternativi;

economisirea energiei prin modernizarea și reabilitarea punctelor și rețelelor termice, a rețelei de transport a apei calde, îmbunătățirea izolației termice a clădirilor, modernizarea și reabilitarea tehnologiilor existente și îmbunătățirea managementului energiei;

angrenarea societății civile și a altor instituții implicate în acțiunile de educare/conștientizare;

impunerea măsurilor de automonitorizare a emisiilor în scopul reducerii impactului negativ al sectorului energetic asupra mediului înconjurător.

#### **2.11.4. BIODIVERSITATE**

Omenirea ar trebui să se angajeze să aplice principiul câștigului net, redând naturii mai mult decât ia de la aceasta. Ca parte a acestei abordări, omenirea ar trebui să se angajeze să nu existe specii a căror dispariție să fie imputabilă oamenilor, cel puțin acolo unde acest lucru poate fi evitat.

Acest lucru ar trebui să se bazeze pe ambiția principală de a se asigura că, până în 2050, toate ecosistemele lumii sunt refăcute, reziliente și protejate în mod adecvat.

*Strategia UE privind biodiversitatea pentru 2030 stabilește modul în care Europa poate contribui la realizarea acestui obiectiv. Ca o etapă importantă, aceasta urmărește să asigure că până în 2030, biodiversitatea Europei se va afla pe calea redresării, în beneficiul oamenilor, al planetei, al climei și al economiei noastre, în conformitate cu Agenda 2030 pentru dezvoltare durabilă și cu obiectivele Acordului de la Paris privind schimbările climatice.*

La nivel comunitar, noile orientări strategice aferente perioadei de programare 2021-2027 accentuează importanța acordată mediului. Astfel, în propunerea Comisiei Europene pentru cadrul financiar multianual 2021-2027, unul dintre cele cinci obiective de politică este „O Europă cu emisii scăzute de carbon și mai ecologică – Tranziția către o energie nepoluantă și echitabilă, investiții verzi și albastre, economia circulară, adaptarea la schimbările climatice și prevenirea riscurilor” și urmează să-i fie alocate cel puțin 30% din fondurile dedicate politicii de coeziune.

S-au identificat nevoi de investiții prioritare dedicate: *măsurilor de eficiență*



*energetică prin sprijinirea renovării clădirilor publice și rezidențiale, sistemele de încălzire centralizată și producerea și folosirea energiei din surse regenerabile; adaptarea la schimbările climatice, prevenirea riscurilor și reziliența la dezastre; consolidarea biodiversității, refacerea ecologică și crearea de noi spații verzi în mediul urban, decontaminarea și reabilitarea siturilor industriale contaminate; sistemelor regionale de gospodărire a apelor, sprijinirea schemelor care abordează problematica poluării apei, pentru finalizarea sistemelor integrate de management a deșeurilor și pentru tranziția la economia circulară.*

Investițiile în capitalul natural, inclusiv în refacerea habitatelor bogate în carbon și practicarea unei agriculturi ecologice, sunt recunoscute ca fiind printre cele mai importante cinci politici de redresare bugetară, care oferă multiplicatori economici importanți și au un impact pozitiv asupra climei.

Biodiversitatea este, de asemenea, esențială pentru protejarea securității alimentare la nivelul UE și la nivel mondial. Pierderea biodiversității amenință sistemele noastre alimentare, punând în pericol securitatea noastră alimentară și nutriția 219.

Pentru a aduce biodiversitatea Europei pe calea redresării până în 2030, Europa trebuie să intensifice protecția și refacerea naturii. Acest lucru ar trebui realizat prin îmbunătățirea și extinderea rețelei noastre de zone protejate și prin elaborarea unui plan ambițios al UE de refacere a naturii.

În ciuda acestui imperativ moral, economic și de mediu urgent, natura se află într-o stare de criză. Cei cinci factori principali direcți ai pierderii biodiversității 220 - schimbările în exploatarea terenurilor și a mării, supraexploatarea, schimbările climatice, poluarea și speciile alogene invazive - fac ca natura să dispară rapid. Natura este, de asemenea, cel mai puternic aliat în combaterea schimbărilor climatice. 221

Componentele diversității biologice formează capitalul natural și asigură cea mai mare parte a produselor, bunurilor și serviciilor necesare funcționării și dezvoltării societății, fiind suportul fundamental al unei dezvoltări durabile. Tocmai de aceea, protecția și conservarea habitatelor naturale, a florei și faunei sălbatice sunt considerate obiective prioritare și de interes public major.

Principalele căi prin care omul contribuie la degradarea biodiversității sunt:

- modificarea și distrugerea habitatelor, a peisajelor naturale;
- transferul voluntar și involuntar de specii;
- supraexploatarea și utilizarea nerațională a solului și resurselor naturale;
- ocuparea terenurilor pentru organizarea activităților socio-economice;
- supraconcentrarea activităților în zone sensibile, cu mare valoare ecologică;
- braconajul;
- poluarea cu toate efectele ei implicite.

Categoriile instituite la nivel național - prin Ordonanța de urgență 236/2000 privind regimul ariilor naturale protejate - și stabilite în funcție de scopul și regimul de management sunt: rezervații științifice, parcuri naționale, monumente ale naturii, rezervații naturale, parcuri naturale, rezervații ale biosferei, zone umede de importanță internațională, situri naturale ale patrimoniului natural universal, arii speciale de conservare, arii de protecție specială avifaunistică.



În România și în regiunea Sud-Vest Oltenia, conservarea biodiversității este fundamentală pentru bunăstarea umană și furnizarea durabilă a resurselor naturale. În prezent, suntem martorii unei pierderi constante a biodiversității cu consecințe profunde pentru lumea naturală și pentru bunăstarea oamenilor, cauzele principale sunt schimbările care se produc în habitatul natural.

La nivel european, România deține un patrimoniu natural diversificat și valoros. La nivelul anului 2017, suprafața ariilor naturale protejate de interes național, raportată la suprafața țării, este de 6,15% , iar suprafața totală a siturilor Natura 2000, raportată la suprafața țării, este de 22,7%.<sup>222</sup>

În Regiunea Sud-Vest biodiversitatea este caracterizată de existența mai multor tipuri de habitate naturale, precum și numeroase specii de interes național și specii de interes comunitar. Dintre tipurile de habitate, menționăm: habitate de pajiști și tufărișuri în zonele montane-pajiști alpine “la peste 2000 de metri altitudine”, tufărișuri de jneapăn, ienupăr, smirdar și pajiști subalpine, fânețe montane, habitate de pădure, habitate de stâncării și peșteri : acestea se găsesc în zonele muntoase ale regiunii, sub forma de peșteri și grote, alături de pante stâncoase, chei, lespezi calcaroase, habitate de ape dulci: râurile și pâraurile, lacuri naturale și eleștee, habitate de mlaștini, habitate agricole. La nivelul regiunii au fost identificate următoarele tipuri de habitate de interes comunitar în baza cărora a fost constituită Rețeaua Ecologică Europeană Natura 2000, după cum urmează: habitate de dune; habitate de ape dulci; habitate de pajiști și tufărișuri; habitate din turbării și mlaștini habitate de stâncării și peșteri habitate de pădure. În ceea ce privește speciile faunistice, au fost identificate următoarele: pești, amfibieni și reptile, mamifere, păsări, nevertebrate etc.

#### **2.11.5 Riscuri de mediu**

Mediul este factorul suport al dezvoltării și amenajării teritoriului. Atitudinea omului față de mediu și componentele sale conduc fie la distrugerea teritoriului, fie la conservarea lui în vederea realizării unui cadru optim pentru dezvoltarea urbană a localității. Mediul înconjurător reprezintă o realitate pluridimensională formată din mediul natural și mediul artificial - societatea umană care prin activitatea complexă pe care o desfășoară amenință echilibrul ecologic al mediului înconjurător prin diversele procese de poluare și degradare.

Organizații și organisme internaționale au arătat că degradarea mediului duce la degradarea standardului de viață și a bunăstării unei societăți; existența unei relații de apărare a mediului reprezintă un grad ridicat de civilizație și comportament.

Mediul înconjurător și societatea umană suportă adesea acțiunea unor fenomene extreme periculoase cu origine diferită, naturală sau antropică, ce pot produce dereglări distructive și brutale în anumite sisteme sau situații prestabilite. Aceste evenimente - cutremure, erupții vulcanice, tsunami, alunecări de teren, furtuni, inundații, secete, incendii, accidente tehnologice, situații conflictuale etc. - se produc de regulă pe neașteptate și pot provoca



numeroase victime în rândul oamenilor și animalelor, un volum mare de pagube materiale, dezechilibre ecologice și chiar grave tulburări ale stării psihice și morale a populației ce intră sub incidența fenomenului respectiv.

Pe teritoriul României s-au întesit, în ultimii ani, cazurile de manifestare a diverselor calamități naturale. La acestea atribuim: secete îndelungate, anotimpurile excesiv de umede, reci, ori prea calde, ploile torențiale mari, deseori cu grindină, inundațiile vaste, viscoalele, iernile extrem de geroase ori extrem de blânde, înghețurile tardive de primăvară sau timpurii de toamnă, seismele, alunecările de teren, inundațiile și alte procese distructive. De aceea instruirea și educația populației privind percepția hazardelor și riscurilor devine o prioritate, având ca scop diminuarea efectului psihologic, de alarmare și panică în timpul producerii lor, acest lucru realizându-se foarte bine începând de la vârstele școlare.

În acest sens, a fost adoptată *Legea nr. 575 /2001*, în care se stipulează că zonele de risc natural sunt arealele delimitate geografic în interiorul cărora există un potențial de producere a unor fenomene naturale distructive, care pot afecta populația, activitățile umane, mediul natural și cel construit și pot produce pagube și victime umane. Obiectul legii sunt zonele de risc natural cauzat de cutremurele de pământ, inundații și alunecări de teren.

Riscurile de mediu sunt reprezentate de presiunile exercitate asupra: resurselor de apă, stării de calitate a aerului, a solului, pădurilor, biodiversității, deșeurilor.

Principala presiune asupra stării apelor de suprafață este exercitată de om prin deversarea în emisări a apelor uzate neepurate sau insuficient epurate.

Calitatea solului este afectată fie de restricții determinate, factori naturali (climă, forma de relief, caracteristici edafice etc.), fie de acțiuni antropice agricole și industriale.

Printre presiunile antropice exercitate asupra biodiversității se numără: exploatarea agregatelor minerale, exploatarea necontrolată a pădurilor, pășunatul, desecarea mlaștinilor, împădurirea pajiștilor, abandonarea pajiștilor și pășunilor, regularizarea râurilor, utilizarea pesticidelor, turismul etc.

Gestionarea și eliminarea deșeurilor pune presiuni asupra mediului și sănătății umane, prin emisiile de poluanți și consumului de energie sau terenuri. Deșeurile sunt o resursă potențială deoarece mai multe fluxuri de deșeuri reprezintă materiale care pot fi refoosite, reciclate sau recuperate.

În natură sunt considerate generatoare de poluare latentă naturală: inundațiile, vânturile puternice, inversiunile de temperatură și ceață, temperaturile maxime și generatoare de poluare a sectoarelor problemă - industria chimică, petrochimică, metalurgică, agricultura cu îngrășămintele chimice, transporturile.





La nivelul Inspectoratului pentru Situații de Urgență "Lt. Col. Dumitru Petrescu" al județului Gorj a fost elaborat, în 2017, un Plan de analiză și acoperire a riscurilor, unde sunt evidențiate principalele riscuri naturale, tehnologice, biologice și sociale posibile și modul în care efectele acestora, în cazul în care se produc, sunt limitate ca extindere și pagube. Studiul evidențiază, pe baza unor hărți tematice, zonele cu risc la inundații, alunecări de teren, risc de avalanșe și căderi masive de zăpadă, risc de incendii forestiere, riscuri tehnologice și de poluare accidentală a apelor și solului, riscul la epizotii/zoonoze, dar și arealele de intervenție ale detașamentelor de pompieri Târgu Jiu și Motru, al secției de pompieri Turceni și gărzilor de intervenție Bumbești-Jiu, Novaci, Tismana și Hurezani.

Extinderea suprafețelor de parcuri și spații verzi, simultan cu creșterea calității acestora este o necesitate, în condițiile în care vegetația preia o parte din poluanții generați de traficul urban, de sistemele de încălzire sau de activitatea industrială. Această "infrastructură urbană verde" trebuie să asigure diminuarea efectelor negative ale schimbărilor climatice și ale poluării dar în același timp trebuie să asigure furnizarea permanentă de servicii ecosistemice către comunitățile urbane, prin atractivitate, și diversitate, contribuind astfel inclusiv la stimularea economică a așezării. Atractivitatea poate fi determinată de istoricul locației, modul de utilizare al infrastructurii, proximități, amplasare sau complexitatea infrastructurii. Diversitatea infrastructurilor verzi este influențată de elementele ce o compun și poate stimula gradul de atractivitate al respectivei infrastructuri. În același timp o infrastructură caracterizată printr-un grad ridicat de diversitate furnizează o gamă mai largă de servicii. Prezența unei infrastructuri verzi într-un anumit spațiu poate cataliza dezvoltarea economică a acelui spațiu prin creșterea prețului terenurilor sau a locuirii. Dezvoltarea unor zone funcționale urbane noi gravitează, în general, în jurul unei infrastructuri verzi care este amenajată astfel încât să crească gradul de atractivitate al zonei funcționale respective.

O altă provocare-cheie pentru România și, implicit, pentru regiunea Sud-Vest Oltenia este adaptarea la schimbările climatice, ca răspuns la legăturile existente între vremea extremă, dezastre și acțiunile umane.

Seceta este un hazard climatic cu o perioadă lungă de instalare și este caracterizată de scăderea precipitațiilor sub nivelul mediu, de micșorarea debitului râurilor și a rezervelor subterane de apă care determină un deficit mare de umezeală în aer și sol, cu efecte directe asupra mediului și în primul rând asupra culturilor agricole. Seceta și fenomenele asociate acesteia, respectiv aridizarea și deșertificarea, reprezintă după poluare cea de-a doua mare problemă cu care se confruntă omenirea în ultima jumătate de secol.

Seceta și fenomenele asociate acesteia, respectiv aridizarea și deșertificarea, reprezintă, după poluare, cea de-a doua mare problemă cu care



se confruntă omenirea în ultima jumătate de secol.

Alunecările de teren se produc datorită unor fenomene naturale ca urmare a unor activități umane. Ele sunt periculoase putând conduce la distrugerea unor construcții, pot bara cursul unor ape curgătoare, creând lacuri de acumulare temporare sau permanente.

Având în vedere frecvența și pierderile cauzate, inundațiile se află pe primul loc în ceea ce privește riscurile naturale care prezintă un pericol pentru populație și pentru activitățile economice.

Totodată, o contribuție mare în creșterea efectelor negative o au și fenomenele meteorologice. Fenomenele meteo extreme posibile la nivelul zonei studiate, se împart, în funcție de anotimpul specific, după cum urmează:

- \* vijelii, grindină, valurile de căldură, averse de ploaie sau ploi torențiale cu cantități însemnate de precipitații în anotimpurile calde;

- \* înghețurile târzii sau timpurii, temperaturi foarte scăzute, ceață, polei, viscole, cantități însemnate de precipitații sub formă de ninsoare cu strat consistent de zăpadă.

Cutremurele de pământ reprezintă mișcări vibratoare ale scoarței terestre, generate de o ruptură brutală în aceasta, ce poate duce la victime umane și distrugerii materiale.

O altă problemă importantă la nivel regional și implicit al municipiului Târgu Jiu, o constituie lupta împotriva poluării apei, aerului și a solului.

Astfel, în cazul apelor de suprafață, problemele de poluare sunt generate de exploatarea de hidrocarburi, precum și de deversările apelor uzate insuficient epurate din categoria celor menajere generate de localitățile urbane.

Poluarea aerului are numeroase cauze, unele fiind rezultatul activităților umane din ce în ce mai extinse și răspândite în ultima perioadă de timp, altele datorându-se unor condiții naturale de loc și de climă. Un aport însemnat în degradarea calității aerului îl au însă centralele termice și mijloacele de transport care emit în atmosferă oxizi de carbon, dioxid de sulf, oxizi de azot și pulberi.

Solul reprezintă inima ecosistemelor terestre, fiind suportul fundamental pentru existența vieții pe pământ. Calitatea solului este afectată fie de restricții determinate, factori naturali (climă, forma de relief, caracteristici edafice etc.), fie de acțiuni antropice agricole și industriale. Zonele critice identificate în Regiune în ceea ce privește calitatea solului sunt în județele Argeș, Dâmbovița și Prahova. Totodată, solul are rolul nu numai în promovarea și dezvoltarea agriculturii durabile, în păstrarea calității mediului înconjurător, în schimbările climatice globale, în conservarea biodiversității, ci și în dezvoltarea economiei în ansamblul ei.

Un alt factor important de risc natural se referă la incendiile de pădure. În



trecut, cauzele apariției incendiilor de pădure erau legate de nesupravegherea unui foc aprins sau de acțiunea unor fenomene atmosferice. Astăzi, însă, aceste cauze s-au diversificat într-o mare măsură și se referă la factori naturali și factori antropici de risc la incendiile de pădure.

Factorii naturali de risc la incendii de pădure, predominanți în zonă sunt clima, presiunea atmosferică și curenții de aer, relieful, iar factorii antropici de risc la incendii de pădure sunt forma și tipul de proprietate sau administrare a pădurii, activitatea umană în zona fondului silvic ( rețeaua de drumuri, liniile electrice de medie și înaltă tensiune, activitatea de exploatare a fondului forestier, activitatea turistică, construcțiile de cult, profilul psiho-social al populației și starea economică a acesteia).

O altă problemă importantă pentru regiune o reprezintă și existența siturilor contaminate de către activitățile industriale poluante. Gestionarea și eliminarea deșeurilor pune presiuni asupra mediului și sănătății umane, prin emisiile de poluanți și consumului de energie sau terenuri. Deșeurile sunt o resursă potențială deoarece mai multe fluxuri de deșeurii reprezintă materiale care pot fi refolosite, reciclate sau recuperate.

În continuare sunt prezentate principalele fenomene hidrometeorologice periculoase înregistrate la nivelul județului Gorj, raportate pentru anul 2019.

Anul 2019 s-a caracterizat printr-un regim termic normal și cu precipitații reduse, cu mențiunea că în prima jumătate a anului s-au semnalat precipitații abundente pe termen scurt, cu scurgeri pe versanți, băltiri, care au generat creșteri de debite pe anumite cursuri de apă din județ ce au favorizat formarea viiturilor. Fenomenele hidrometeorologice periculoase (precipitații abundente și topirea zăpezii, viituri, ape mari și inundații), înregistrate în perioada noiembrie 2018 - februarie 2019 în județul Gorj, au afectat comuna Samarinești și cinci sate componente (Samarinești, Valea Bisericii, Țirioi, Larga, Băzăvani), inclusiv 10,215 km drumuri comunale și și 8,325 km de străzi; comuna Bustuchin (sat Bustuchin), unde s-a reactivat o alunecare de teren și a fost blocată o secțiune din râul Amaradia pe 100 m. În intervalul 5-8 mai 2019, pe teritoriul județului Gorj au căzut precipitații bogate cantitativ, sub formă de ploaie și însoțite de intensificări de scurtă durată ale vântului.

#### **2.11.6. SCHIMBĂRILE CLIMATICE**

Modificarea climei conduce la creșterea frecvenței fenomenelor meteorologice extreme precum: inundațiile, seceta, creșterea temperaturilor medii la nivel global, creșterea nivelului mării și micșorarea calotei glaciare. Principala cauză a schimbărilor climatice o reprezintă creșterea emisiilor de gaze cu efect de seră, diminuarea acestui fenomen reprezentând o prioritate pentru toate statele lumii.

Țara noastră a elaborat în acest scop **Strategia Națională privind Schimbările Climatice 2013 – 2020**, care:



*\*urmărește minimizarea efectelor prin intermediul acțiunilor de adaptare și atenuare la schimbările climatice;*

*\*explică și ilustrează cele două componente cheie ale efortului climatic: cel de prevenire și combatere a efectelor schimbărilor climatice (prin acțiuni destinate reducerii emisiilor de gaze cu efect de seră – emisii GES) și cel de adaptare adecvată și cu daune minime în contextul creat de schimbările climatice deja în curs;*

*\*oferă date și informații esențiale asupra variațiilor climatice care au afectat și vor afecta România;*

*\*prezintă date și informații relevante la nivel general privind contribuția fiecărui sector la emisiile GES și modul în care activitatea umană (prin procese productive sau de consum/utilizare), împreună cu procesele naturale conduc la aceste emisii;*

*\*propune tipuri de măsuri cheie ce trebuie implementate în fiecare sector pentru reducerea emisiilor GES și pentru adaptarea la efectele schimbărilor climatice;*

*\*descrie succint situația existentă la nivel mondial, care reclamă politici consistente de prevenire și combatere a schimbărilor climatice și a efectelor acestora;*

*\*oferă un suport orientativ vizând măsurile și politicile care trebuie adoptate, utilizând fondurile europene structurale și de investiții din exercițiul financiar 2014 – 2020. Comisia Europeană a considerat acest document ca fiind obligatoriu în pregătirea Acordului de Parteneriat pentru absorbția fondurilor UE 2014-2020;*

*\*trece în revistă principalele programe de acțiune la nivel național cu impact în domeniul schimbărilor climatice în diferite sectoare: industrie, transporturi, silvicultură, agricultură, urban etc.;*

*\*fundamentează principiile ce vor sta la baza elaborării planurilor și programelor de acțiune la nivel sectorial, stabilește obiectivele generale și specifice care vor trebui atinse prin măsuri și acțiuni viitoare, stabilite în funcție de specificul concret al fiecărui sector în parte.*

Conceput ca un document dinamic, ce reflectă o realitate în permanentă schimbare, *Strategia privind Schimbările Climatice* se va dezvolta și completa pe parcurs, având sprijinul și experiența unui grup de experți ai Băncii Mondiale. Astfel, în toamna anului 2015, *Strategia Națională privind Schimbările Climatice* a fost extinsă, astfel încât, până în 2050, să acopere un orizont mai larg, păstrînd însă două referențiale majore: 2020 și 2030.

Aceasta va deveni un reper pentru „creșterea verde” a României, adică a dezvoltării economice bazate pe emisii reduse de gaze cu efect de seră. Strategia va fi consolidată în baza unei evaluări macroeconomice, realizată după o modelare de impact sectorială și transsectorială. Aceasta va evalua în detaliu perspectivele, opțiunile, costurile și beneficiile măsurilor ce trebuie aplicate pentru ca România să-și asigure o dezvoltare solidă și sustenabilă pe termen mediu și lung, în condițiile obligațiilor majore de prevenire și combatere a schimbărilor climatice.<sup>224</sup>

Schimbările climatice regionale și locale vor influența ecosistemele, așezările omenești și infrastructura. Modificările de temperatură și precipitații prognozate pot conduce la modificări ale perioadelor de vegetație și la schimbarea limitelor între păduri și pășuni. Unele evenimente meteorologice extreme cum ar fi valurile de căldură, secetă, viituri și altele asemenea vor fi mai frecvente, cu o intensitate crescută și, în consecință, cu riscuri mai mari pentru pagube semnificative asociate.

Pentru factorii de decizie la nivel internațional, încălzirea globală ridică două preocupări majore:



*\*necesitatea reducerii semnificative a emisiilor de gaze cu efect de seră, în scopul diminuării influenței antropice asupra sistemului climatic natural;*

*\*necesitatea promovării unor politici și a unor măsuri de adaptare la efectele previzibile ale schimbărilor climatice, datorate în principal inerției sistemului climatic.*

România s-a confruntat, în timpul primului deceniu al acestui secol cu o serie de **fenomene meteorologice extreme**, ce au determinat atât producerea de inundații, cât și apariția unor zone secetoase:

**în anul 2005** – inundațiile istorice produse pe râurile interioare, au provocat atât pierderea a 76 de vieți omenești cât și mari pagube materiale;

**în anul 2006** – inundațiile istorice care au avut loc pe sectorul românesc al Dunării cât și inundațiile produse pe râurile interioare au provocat, din nou, pagube materiale importante;

**în anul 2007** – cea mai gravă secetă din ultimii 60 de ani.

Zonele afectate de secetă s-au extins în ultimele decenii iar cele mai afectate zone

sunt cele situate în sudul și sud-estul României. În ultimii 30 de ani în întreaga țară, se resimt efectele unor perioade secetoase din ce în ce mai dese și mai extinse în timp și spațiu. Producerea unor fenomene meteo-hidrologice extreme, inundații și secete au ca efect atât pierderea de vieți omenești cât și pierderi economice semnificative în toate sectoarele de activitate, precum agricultură, transport, furnizarea energiei, managementul apei și altele asemenea, iar modelele climatice globale indică faptul că frecvența și intensitatea acestor evenimente vor crește.

#### **2.11.7. DEZVOLTAREA DURABILĂ A MEDIULUI**

Principalele categorii de probleme/aspecte de mediu sunt: *pericole generate de fenomene naturale; calitatea aerului; calitatea apei; gestiunea deșeurilor; schimbări climatice; protecția naturii; biodiversitate; dezvoltarea mediului urban și mediului rural; turism și agrement; educație ecologică; calitatea solului; terenuri degradate.*

Factorii de stres pentru mediu și impactul acestora au fost analizați separat pentru apă, aer și sol. Natura impactului a fost clasificată în trei categorii, fiecare tratată separat, respectiv:

*impactul asupra sănătății umane;*  
*impactul asupra mediului;*  
*impactul asupra calității vieții.*

Scopul acestui proces a fost acela de a identifica liniile directoare de acțiune, prin enunțarea obiectivelor importante și acțiunilor generale aferente acestora. S-a creat cadrul general de acțiune, planul fiind dezvoltat avându-se în vedere această abordare strategică.

Din tendințele identificate se poate aprecia că, în viitor, factorii de influență asupra consumului vor fi în continuare reprezentați de atenția tot mai mare acordată prețurilor, de scăderea numărului de locuitori coroborată cu îmbătrânirea populației, de împrumutarea materiilor prime, dar și de accesul tot mai facil la internet, determinat de dezvoltarea tehnologică.





Efectele presiunii acestor factori sunt creșterea vârstei de pensionare, încurajarea oamenilor de a-și face sisteme de pensie alternative, apariția de noi nișe de piață, consumul responsabil și cu atenție mai mare la ceea ce se consumă (care va deveni o necesitate).

Potrivit unui studiu recent, factorii care vor face ca oamenii să trăiască mai durabil, chiar dacă vor sau nu, sunt: costurile resurselor, conștientizarea și educația, interesul propriu (al valorii în economisirea pe termen lung: eficiența energetică, durabilitate, revânzarea unor produse), sentimentul cetățenesc, stimulentele pozitive și negative (reduceri, scăderea facturii la energie, plata unor amenzi pentru nereciclarea produselor), obiceiurile și lipsa altor opțiuni.

În anii următori, va fi nevoie de modele de producție și de consum durabile nu numai pentru alimente, dar și pentru restul produselor și serviciilor. Obiectivul național pentru 2030, în ceea ce privește producția și consumul durabile, cuprins în Strategia națională pentru Dezvoltare Durabilă a României, prevede decuplarea creșterii economice de degradarea mediului prin inversarea raportului dintre consumul de resurse și crearea de valoare adăugată și apropierea de indicii medii de performanță ai UE privind sustenabilitatea consumului și producției.

Se preconizează trecerea etapizată la un nou model de dezvoltare prin introducerea unor elemente ale economiei circulare, creșterea productivității resurselor, reducerea risipei de alimente și a deșeurilor, prin: diminuarea generării de consumuri la toate nivelurile sale; reciclare și reutilizare; încurajarea companiilor să adopte practici durabile și să integreze informațiile privind durabilitatea activităților lor în ciclul de raportare; promovarea practicilor durabile de achiziții publice; conștientizarea cetățenilor asupra a ce înseamnă un stil de viață în armonie cu natura.

Tranziția de la modelul economic actual bazat pe producție și consum la economia circulară urmează a se face prin schimbarea mentalității, prin educație, schimbarea comportamentului consumatorilor și prin dezvoltarea de mecanisme financiare pentru susținerea perioadei de tranziție. Acesta se va realiza, printre altele, și prin generalizarea practicilor UE de aplicare a criteriilor de performanță ecologică, economică și socială în achizițiile publice (achiziții publice durabile), de dezvoltare și implementare a tehnologiilor eco-eficiente și de conștientizare a publicului larg asupra virtuților și avantajelor directe ale unui model sustenabil de producție și consum.



### 3. ANALIZA SWOT

**Analiza SWOT** este o metodologie de analiză a unui proiect. Numele este descriptiv: **S**trengths (puncte tari), **W**eaknesses (puncte slabe), **O**pportunities (oportunități), **T**hreats (riscuri sau amenințări).

Primăria Orașului Țicleni trebuie să-și însușească și să promoveze o viziune strategică în ceea ce privește dezvoltarea sa în viitor. Lipsa unei asemenea viziuni duce la o activitate administrativă dezorganizată în cadrul căreia se pot rata oportunități și se pot consuma irațional resurse prețioase.

Procesul de planificare strategică (PPS) a vizat definirea reperelor strategice de dezvoltare a comunității pe o perioadă de 7 ani. Etapele metodologice principale ale PPS au fost următoarele: realizarea unei analize preliminare, stabilirea viziunii asupra dezvoltării strategice a comunității, analiza sectorială a domeniilor strategice principale și articularea documentului strategic. Principiile care au stat la baza PPS au fost asigurarea validității științifice, implicarea comunității, transparența, obiectivitatea, coerența și continuitatea demersului. Pentru a da roade, însă, planificarea strategică trebuie însoțită de promovarea, la nivelul administrației publice, a unui management strategic integrat, la toate nivelurile, capabil să identifice și să speculeze oportunitățile apărute în beneficiul comunității. Pentru a avea certitudine că politicile și programele existente corespund necesităților de dezvoltare a orașului Țicleni, în cadrul limitărilor impuse de resursele locale disponibile și pentru accesarea fondurilor prin care Uniunea Europeană susține politica de dezvoltare regională s-a impus elaborarea strategiei de dezvoltare locală pentru perioada 2021-2027. Punctele forte și cele slabe sunt legate de orașul Țicleni și de strategiile acesteia, de modul cum se compară cu concurența. Oportunitățile și amenințările vin dinspre mediul de piață și din direcția concurenței; de regulă sunt factori asupra cărora zona, în general, nu are niciun control. Analiza SWOT ia în considerare organizarea așezării, performanțele acesteia, produsele cheie și piețele strategice.

Analiza SWOT permite concentrarea atenției asupra zonelor cheie și realizarea de prezumții (presupuneri) în zonele asupra cărora există cunoștințe mai puțin detaliate. În urma acestei analize se poate decide dacă zona își poate îndeplini planul și în ce condiții. Amenințările pot fi concrete sau potențiale.

**POZITIONAREA GEOGRAFICĂ ȘI DEZVOLTAREA URBANĂ**

<b>PUNCTE TARI</b>	<b>PUNCTE SLABE</b>
<ul style="list-style-type: none"><li>- O așezare geografică valorizantă (în centrul unui perimetru cu o bună dinamică economică regională impulsionată de un oraș mare: Tg-Jiu;</li><li>- Proximitatea de orașul Tg-Jiu – localitate de talie și pondere economică mare (24 km);</li><li>- Distanțe mici până la calea ferată (15 km Gara Tg-Cărbunești, respectiv 10 km Gara Peșteana Jiu), legătura fiind asigurată pe DJ 675;</li><li>- DJ 675 a fost reabilitat cu finanțare europeană;</li><li>- Fondul de locuințe a crescut de la an la an;</li><li>- Există PUG, precum și realizarea cadastrului sistematic la nivelul aproapei întregii localități;</li><li>- Identitate istorică</li></ul>	<ul style="list-style-type: none"><li>- Populația orașului a scăzut continuu în ultimii ani, pe fondul reducerii natalității și a migrației externe a populației tinere;</li><li>- Gradul de îmbătrânire a populației este ridicat;</li><li>- Rata de ocupare a populației în activități agricole și forestiere este la un nivel scăzut;</li><li>- Localitatea este în principal, monoindustrială;</li><li>- Vestigiile istorice nu sunt valorificate la adevărata lor valoare;</li><li>- Infrastructura turistică insuficient dezvoltată (cazare, locuri de campare)</li></ul>
<b>OPORTUNITĂȚI</b>	<b>AMENINȚĂRI</b>
<ul style="list-style-type: none"><li>- Accesarea de programe de dezvoltare urbană în perioada 2021-2027</li><li>- Construcția de locuințe în parteneriat public-privat sau prin ANL</li><li>- Resursele petroliere pot avantaja orașul Țicleni prin transformarea sa în pol local de dezvoltare, prin dezvoltarea unui nou parc de activități;</li><li>- Relieful poate contribui la dezvoltarea localității prin valorificarea potențialului agricol și forestier al zonei.</li></ul>	<ul style="list-style-type: none"><li>- Întârzierea implementării proiectelor economice, care să stabilizeze populația activă atrasă de poli de dezvoltare naționali și regionali;</li><li>- Capacitatea redusă de implementare a proiectelor de dezvoltare;</li><li>- Perpetuarea unui climat macroeconomic național și mondial dificil;</li><li>- Degradarea solului și subsolului prin exploatarea câpurilor petroliere.</li></ul>

**INFRASTRUCTURA ȘI ECHIPAREA EDILITARĂ**

<b>PUNCTE TARI</b>	<b>PUNCTE SLABE</b>
<ul style="list-style-type: none"><li>- Drumuri care asigură accesul în oraș sunt în stare bună;</li><li>- Rețea de alimentare cu apă existentă;</li><li>- Există un proiect pentru reabilitare și extindere rețea alimentare cu apă și canalizare;</li><li>- Existența rețelei de alimentare cu energie electrică;</li><li>- Servicii de telecomunicații existente (poștă, telefonie, televiziune, internet).</li><li>- Există documentația tehnico-economică pentru modernizarea DC 47 Țicleni – Aninoasa;</li><li>- Orașul face parte din asociația de dezvoltare intercomunitară „Aparegio”, cu scopul de a îmbunătăți calitatea serviciului de alimentare cu apă și canalizare;</li><li>- Orașul face parte din asociația de dezvoltare intercomunitară „ADIA și „Valea Gilortului”, cu scopul de a rezolva problema colectării selective a deșeurilor;</li></ul>	<ul style="list-style-type: none"><li>- Rețeaua de canalizare nu acoperă întregul teritoriul al orașului;</li><li>- Lipsa unui parc de activități care să atragă noi investiții, în vederea valorificării materiilor prime și a resurselor locale;</li><li>- Lipsa unui drum de centură;</li><li>- Necolectarea selectivă a deșeurilor menajere;</li><li>- Mentalitatea de indiferență față de păstrarea curățeniei în spațiile publice;</li><li>- Creșterea șomajului în localitate, urmare a restructurărilor din industria petrolieră;</li><li>- Capacitatea redusă a autorităților locale de a implementa mari proiecte de dezvoltare;</li><li>- Scăderea veniturilor populației.</li></ul>
<b>OPORTUNITĂȚI</b>	<b>AMENINȚĂRI</b>
<ul style="list-style-type: none"><li>- Tehnologiile noi existente, privind captarea/ tratarea/ distribuția apei;</li><li>- Tehnologii noi pentru modernizarea infrastructurii serviciilor de iluminat public;</li><li>- Dezvoltarea unui parc de activități prin proiecte cu finanțare nerambursabilă;</li></ul>	<ul style="list-style-type: none"><li>- Degradarea infrastructurii existente.</li><li>- Poluarea pânzei freatice urmare a exploatării resurselor petroliere;</li><li>- Costul ridicat al documentațiilor preliminare (studiu de fezabilitate, proiect tehnic, etc.) și necesitatea cofinanțării proiectelor, poate împiedica accesarea fondurilor europene.</li></ul>

**SĂNĂTATE ȘI ASISTENȚĂ SOCIALĂ**

<b>PUNCTE TARI</b>	<b>PUNCTE SLABE</b>
<ul style="list-style-type: none"><li>- Infrastructură sanitară existentă: 1 Centru de permanență, 1 dispensar cu 2 cabinete medicale familiale și 1 cabinet stomatologic, precum, 1 cabinet stomatologic școlar, 2 cabinete medicale școlare și 2 farmacii;</li><li>- Centrul de permanență pentru asigurarea continuității asistenței medicale;</li><li>- Valoarea indicatorului număr de locuitori/medic de familie este bună;</li><li>- Existența unui cabinet medical veterinar;</li><li>- Realizarea a 10 garsoniere cu statut de locuințe sociale;</li><li>- Derularea unor programe de educare și conștientizare în rândul elevilor, cu privire la un stil de viață sănătos, igienă, viață sexuală, droguri, etc.</li></ul>	<ul style="list-style-type: none"><li>- Dotări insuficiente pentru asigurarea serviciilor de medicină de familie la standarde de calitate în vigoare;</li><li>- Numar redus de medici specialiști;</li><li>- Lipsa unui centru social (azil) pentru persoane vârstnice;</li><li>- Apariția de boli oncologice, cardio-vasculare, pulmonare în rândul populației tinere;</li><li>- Insuficiente servicii si infrastructuri de asistență socială la nivel local;</li><li>- Accesibilitate și adresabilitate la serviciile medicale scăzută pentru pacienții care nu au asigurare de sanatate;</li></ul>
<b>OPORTUNITĂȚI</b>	<b>AMENINȚĂRI</b>
<ul style="list-style-type: none"><li>- Programe de dezvoltare resurse umane 2021-2027 pentru formare și recrutare asistenți și lucrători sociali;</li><li>- Alte programe cu finanțare nerambursabilă pentru dezvoltare/modernizare infrastructură de sănătate si asistență socială;</li><li>- Deschiderea unui Centru multifuncțional al Liceului Tehnologic Țicleni.</li></ul>	<ul style="list-style-type: none"><li>- Costurile ridicate ale aparatului medical, lipsa fondurilor si birocrăția, ce ar putea conduce la renunțarea proiectelor de modernizare si dotare</li><li>- Creșterea numărului de îmbolnăviri (boli oncologice, cardio-vasculare, pulmonare) în rândul populației tinere;</li><li>- Sistemul de ajutor social nu încurajează integrarea activă;</li><li>- Creșterea numărului de probleme medicale, consecință a îmbătrânirii populației;</li></ul>



**ÎNVĂȚĂMÂNT ȘI CULTURĂ**

PUNCTE TARI	PUNCTE SLABE
<ul style="list-style-type: none"><li>- Spații școlare suficiente pentru activitatea de formare ( 1 liceu, 1 școală gimnazială, 1 Școală primară și 2 grădinițe, una cu program normal si una cu program prelungit);</li><li>- Proiecte de investiții realizate (modernizarea bazelor sportive, curților și incintelor unităților de învățământ);</li><li>- Cadre didactice cu pregătire de specialitate;</li><li>- Preocuparea copiilor si a familiilor acestora pentru educatie;</li><li>- Susținerea activităților din planul anual de activități școlare și extrașcolare, toate cadrele didactice fiind implicate în activitatea de formare continuă la nivel de școală;</li><li>- Experiența organizării și promovării multor activități culturale școlare si extrascolare;</li><li>- Existența Centrului Cultural Țicleni;</li><li>- Fondul de carte din bibliotecile școlii si Biblioteca Orășenească „Nicolae Diaconu” este adecvat;</li><li>- Informatizarea unităților de învățământ;</li><li>- Acordarea de burse de merit, de studiu și de ajutor social;</li><li>- Existenta a 2 săli de sport și 3 baze sportive la nivelul unităților de învățământ;</li><li>- Derularea unor programe de educare</li></ul>	<ul style="list-style-type: none"><li>- Scăderea numărului de preșcolari;</li><li>- Lipsa unui afterschool;</li><li>- Lipsa unui Club al seniorilor/ pensionarilor;</li><li>- Patrimoniul natural, cultural și imaterial insuficient cunoscut și promovat;</li><li>- Inexistența unui club al copiilor;</li><li>- Slaba implicare a mediului de afaceri în acivitățile socio-culturale;</li><li>- Implicarea redusă a societății civile în activitățile de voluntariat;</li><li>- Obținerea de venituri mici din cultură și sport;</li></ul>



<p>și conștientizare în rândul elevilor, cu privire la un stil de viață sănătos, igienă, viață sexuală, droguri, etc.</p> <ul style="list-style-type: none"><li>- Organizare de evenimente culturale: festivaluri folclorice, expoziții;</li><li>- Accesarea unor programe cu finanțare europeană în domeniul educațional;</li><li>- Înființarea unui Club al seniorilor/pensionarilor;</li><li>- Existența ansamblurilor de dans popular și modern</li></ul>	
<b>OPORTUNITĂȚI</b>	<b>AMENINȚĂRI</b>
<ul style="list-style-type: none"><li>- Asigurarea formării continue a cadrelor didactice prin cursurile CCD sau a universităților din țară;</li><li>- Reorganizarea structurilor de învățământ de la nivelul localității;</li><li>- Organizarea de cursuri de formare și perfecționare profesională pentru meserii;</li><li>- Identificarea de surse noi de finanțare și gestionarea celor existente cât mai eficient;</li><li>- Posibilitatea accesării Programului Operațional Capitalul Uman (2021-2027) pentru modernizarea sistemului de învățământ în general și a învățământului agricol;</li><li>- Posibilitatea accesării programelor de schimb cultural și educational Erasmus și Comenius;</li><li>- Deschiderea Muzeului Petrolului și Muzeul orașului Ticleni, cu scopul de a dezvolta și de a păstra tradițiile și obiceiurile locale.</li></ul>	<ul style="list-style-type: none"><li>- Degradarea excesivă a infrastructurii existente;</li><li>- Scăderea nivelului de trai (elevi, profesori, părinți);</li><li>- Creșterea numărului de șomeri în rândul părinților;</li><li>- Scăderea gradului de instruire a populației tinere;</li><li>- Pierderea tradițiilor și obiceiurilor locale;</li></ul>

**MEDIUL ÎNCONJURĂTOR**

<b>PUNCTE TARI</b>	<b>PUNCTE SLABE</b>
<ul style="list-style-type: none"><li>- Suprafața ocupată cu păduri și alte terenuri cu vegetație forestieră este dominantă, generând efecte pozitive asupra calității mediului înconjurător;</li><li>- Localitatea face parte din zona protejată Coridorul Jiului</li><li>- Serviciul Voluntar pentru Situații de Urgență este operațional și dotat corespunzător;</li><li>- Existența Parcului Tineretului și a Parcului Tunși;</li></ul>	<ul style="list-style-type: none"><li>- Educație ecologică superficială;</li><li>- Lipsa unui sistem de canalizare și de colectare a apelor uzate la nivelul întregii localități;</li><li>- Colectarea selectivă a deșeurilor nu se realizează corespunzător;</li><li>- Lipsa modalității de producere a energiei alternative;</li><li>- Lipsa unor amenajări ambientale (parcuri și zone de agrement);</li><li>- Poluare a aerului din cauza traficului auto;</li></ul>
<b>OPORTUNITĂȚI</b>	<b>AMENINȚĂRI</b>
<ul style="list-style-type: none"><li>- Utilizarea programelor destinate protejării mediului înconjurător (împădurirea terenurilor degradate, înființare perdele de protecție, eliminarea eroziunii, curățirea cursurilor de apă, conservarea biodiversității, gestionarea deșeurilor reciclabile);</li><li>- Creșterea interesului pentru energia verde și valorificarea potențialului de producere a energiei regenerabile;</li><li>- Derulare campanii de constientizare a populației cu privire la protecția mediului;</li><li>- Reabilitarea termică a clădirilor.</li></ul>	<ul style="list-style-type: none"><li>- Menținerea mentalității de indiferență față de protecția mediului (mai ales la nivelul populației adulte);</li><li>- Exploatarea forestieră necontrolată cu consecințe grave asupra eroziunii solului și alunecărilor de teren etc.;</li><li>- Degradarea peisajului în lipsa abordării integrate și durabile a managementului deșeurilor.</li></ul>

**ECONOMIA LOCALĂ**

<b>PUNCTE TARI</b>	<b>PUNCTE SLABE</b>
<ul style="list-style-type: none"><li>- Există ___ societăți comerciale .</li><li>- Industria extractivă de petrol și gaze naturale există;</li><li>- Resursă umană calificată de muncă în domeniul petrolier;</li><li>- Potențial în domeniul forestier;</li><li>- Cadrul natural este deosebit</li></ul>	<ul style="list-style-type: none"><li>- În afara de industria petrolieră, celelalte sectoare ale economiei sunt foarte puțin dezvoltate (servicii, producție, etc.);</li><li>- Locuri de muncă insuficiente;</li><li>- Ponderea scăzută a investițiilor cu capital străin;</li><li>- Lipsa terenurilor în patrimoniul localității în vederea punerii la dispoziția potențialilor investitori;</li><li>- Lipsa centrelor de afaceri, consultanță și informare;</li><li>- Lipsa asociațiilor de întreprinzători locali;</li><li>- Parteneriatele public – privat insuficient valorificate;</li><li>- Inexistența formelor asociative ale agricultorilor din localitate sau alte asociații agricole;</li><li>- Insuficiența unor structuri de cazare pe teritoriul orașului;</li><li>- Plantațiile de mure, zmeură sunt slab dezvoltate;</li><li>- Implicarea populației active în activități agricole și forestiere este la un nivel scăzut;</li><li>- Interes scăzut al localnicilor în realizarea de asociații care ar putea să le reprezinte interesele și să-i sprijine în valorificarea producției;</li><li>- Lipsa activităților economice care să valorifice materiile prime locale;</li><li>- Cultura antreprenorială redusă.</li></ul>
<b>OPORTUNITĂȚI</b>	<b>AMENINȚĂRI</b>
<ul style="list-style-type: none"><li>- Dezvoltarea unui parc de activități;</li><li>- Crearea unui centru de tratament</li></ul>	<ul style="list-style-type: none"><li>- Fenomenul de îmbătrânire a populației și migrația populației</li></ul>



<p>balnear;</p> <ul style="list-style-type: none"><li>- Diversificarea activităților economice;</li><li>- Achiziția de terenuri de către unitatea administrativ teritorială pentru punerea la dispoziția investitorilor;</li><li>- Preluarea de către oraș a unor spații destinate producției și serviciilor de la compania petrolieră din localitate</li><li>- Reconvertirea unor capacități agricole spre productivitate adaptată condițiilor locale: cultivarea murului, zmeurii;</li><li>- Derularea cursurilor de management destinate întreprinzătorilor autohtoni și a cursurilor de formare și perfecționare profesională.</li><li>- Promovarea/ stimularea înființării asociațiilor agricole în scopul exploatării intensive a terenurilor;</li><li>- Interes pentru mica industrie de prelucrare a lemnului;</li><li>- Interes crescut pentru agroturism;</li><li>- Implementarea de proiecte de energie verde;</li><li>- Valorificarea oportunităților economice oferite de coridorul Jiului și de fondul forestier al localității.</li></ul>	<p>active;</p> <ul style="list-style-type: none"><li>- Scăderea bonității terenurilor agricole, în cazul în care nu sunt utilizate rațional și durabilă;</li><li>- Capacitate redusă de susținere financiară a modernizării;</li><li>- Menținerea orașului necunoscut, în afara circuitelor turistice;</li><li>- Lipsa investițiilor în domeniile de servicii și de producție.</li></ul>
--	--



**CAPACITATE ADMINISTRATIVĂ SI GUVERNANȚĂ LOCALĂ**

<b>PUNCTE TARI</b>	<b>PUNCTE SLABE</b>
<ul style="list-style-type: none"><li>- Deschiderea administrației publice locale actuale către investiții și către atragerea investitorilor privați;</li><li>- Susținerea de către autoritățile publice locale a activităților în domeniul economico-social-cultural, inclusiv cooperările și schimburile de experiență ;</li><li>- Proiecte de investiții în derulare.</li><li>- Orașul face parte din asociații de dezvoltare intercomunitară în domeniul apei și canalizării, salubrității.</li></ul>	<ul style="list-style-type: none"><li>- Veniturile scăzute la bugetul local în raport cu nevoile de dezvoltare ale orașului;</li><li>- Planul Urbanistic General nu este încă actualizat;</li><li>- Capacitatea redusă a administrației locale de a implementa proiecte mari de dezvoltare.</li></ul>
<b>OPORTUNITĂȚI</b>	<b>AMENINȚĂRI</b>
<ul style="list-style-type: none"><li>- În perioada 2021-2027 se intenționează realizarea mai multor investiții cu fonduri guvernamentale și europene;</li><li>- Posibilitatea accesării de fonduri guvernamentale și europene în perioada 2021-2027 pentru organizarea de sesiuni de instruire pe diverse domenii de activitate utile în administrație publică;</li><li>- Creșterea numărului de inițiative de tip parteneriat public-privat.</li><li>- Încheiere de parteneriate cu autorități publice locale din țară și străinătate</li></ul>	<ul style="list-style-type: none"><li>- Conflicte de interese între diferitele nivele decizionale (local, județean, național).</li><li>- Accentuarea fenomenului de sărăcie;</li><li>- Neaccesarea programelor de finanțare nerambursabilă, ca urmare a neîndeplinirii condițiilor acestora restrictive, necorelate cu realitatea existentă la nivelul unităților administrativ teritoriale.</li></ul>

În urma analizei SWOT au fost identificate la nivelul orașului Țicleni o serie de aspecte pozitive (puncte tari) ce fac din această localitate un punct de atractivitate și de influență pentru localitățile din jur. În acest sens, amintim prezența unor firme din industria petrolului ce atrag personal și din localitățile învecinate, prezența unui liceu tehnologic, prezența unui centru de permanență, prezența unor cluburi, restaurante, hotel, super-marketuri care fac să existe un anumit specific din punct de vedere economic.



Populația activă ocupată în domeniul secundar și terțiar reprezintă un procent important din populația activă la nivelul orașului. În același timp, localitatea Țicleni are și un anumit specific administrativ.

Un aspect negativ, întâlnit de altfel în toată România, constă în scăderea accentuată a populației la nivelul localității. Acest lucru poate deveni dramatic în următoarele decenii pentru viabilitatea localității. O populație în continuă scădere și din ce în ce mai îmbătrânită reprezintă o populație neviabilă care nu poate să se dezvolte economic, social și cultural, ci poate doar să fie susținută financiar de la bugetul local sau central.

Sectorul primar (agricultura) are un specific zootehnic și parțial pomicol sau cerealier, însă majoritatea exploatațiilor agricole sunt foarte mici, ceea ce demonstrează practicarea unei agriculturi de subzistență, fărâmițarea terenurilor fiind o altă mare problemă a acestui sector. Localitatea beneficiază de suprafețe întinse de terenuri agricole predominând fânețele și pășunile, existând și plantațiile cu pomi fructiferi.

În vederea elaborării „Strategiei de dezvoltare locală” pentru perioada 2021-2027 trebuie să existe în atenția conducerii Primăriei Orașului Țicleni și a Consiliului Local Țicleni mai multe direcții prioritare.

### **3.1 Viziunea de dezvoltare**

#### **Viziunea**

Viziunea strategiei stabilește cu claritate alternativele de dezvoltare ale orașului Țicleni pentru perioada 2021-2027 și constituie diferența dintre ceea ce reprezintă astăzi și ceea ce trebuie să devină orașul Țicleni în următorii 7 ani. În viziunea reprezentanților autorității publice locale, orașul Țicleni va deveni până în anul 2027, un oraș mult mai prosper, cu o economie aflată în dezvoltare și durabilă, care va tinde spre îmbunătățirea continuă a calității vieții, spre gestionare și utilizarea eficientă a resurselor, pentru o valorificare a potențialului de inovare ecologică și socială al economiei, astfel încât să se asigure prosperitatea, protecția mediului și coeziunea socială, devenind principalul centru urban din zonă din punct de vedere social și economic.

### **3.2 Stabilirea obiectivelor strategice ale SIDU.**

**Obiectivul general al Strategiei de Dezvoltare Locală** este:

Dezvoltarea durabilă a orașului Țicleni prin creșterea competitivității economiei locale, diversificarea activităților economice și atractivitatea socio-culturală a localității.

Pentru atingerea obiectivului general este nevoie de împărțirea acestuia în obiective specifice:



- va îmbunătăți condițiile de viață ale populației orașului prin asigurarea accesului la utilitățile de bază, dezvoltarea infrastructurii de transport și crearea de noi locuri de muncă;
- va realiza creștere economică prin atragerea de noi investitori în agricultură, industrie, servicii, prin oferirea de consultanță orientate către toate categoriile de populație și întreprinzători, prin atragerea de noi fonduri nerambursabile, prin creșterea gradului de pregătire a resurselor umane din oraș;
- va oferi oportunități pentru intervenția sectorului privat în operațiunile orașului, fie sub forma investițiilor directe în proiecte izolate, fie sub forma parteneriatelor sau consultărilor permanente între parteneri;
- va sprijini transformările din învățământul local și va menține calitatea actului didactic și a condițiilor de derulare a acestuia, prevenirea și combaterea abandonului școlar și promovarea conceptului de învățare continuă, astfel încât toate categoriile socio-profesionale și de vârstă să participe și să se identifice cu comunitatea;
- va îmbunătăți accesul la bunăstare al grupurilor dezavantajate, precum și garantându-se protecția factorilor de mediu și utilizarea eficientă a resurselor naturale locale.

### **OBIECTIVELE STRATEGICE GENERALE**

Principalele obiective strategice globale ale orașului Țicleni constau în:

1. Asigurarea condițiilor pentru crearea unor activități rentabile în agricultură, industrie, servicii;
2. Garantarea accesului neîngrădit al populației și al consumatorilor economici la infrastructură (apă, canalizare, căi de transport, telefonie, internet);
3. Protejarea mediului prin conformarea progresivă cu standardele de mediu din Uniunea Europeană pe care România va trebui să le atingă în totalitate;
4. Să direcționeze orașul spre dezvoltare economică cu scopul de a crea mai multe locuri de muncă;
5. Să dezvolte un proces comun de organizare pentru a stabili prioritățile orașului, strategia și acțiunile sale;
6. Optimizarea sistemului de sănătate și protecție socială în oraș;
7. Reabilitarea și modernizarea instituțiilor publice conform standardelor europene;
8. Luarea de măsuri pentru excluderile sociale, a înlăturării dezechilibrelor sociale și creșterea ratei de ocupare prin crearea de noi oportunități investiționale.

Realizarea obiectivelor strategice globale se întemeiază pe aplicarea unui management care să conducă la dezvoltare și/sau regenerare urbană. Politicile, planificarea strategică, precum și realizarea programelor și proiectelor se vor face cu respectarea următoarelor principii:

- *dezvoltarea durabilă*, astfel încât pe termen lung să se producă schimbări majore de cultură și atitudine în ceea ce privește utilizarea resurselor de către populație și operatorii de piață;



- *întărirea capacității instituționale*: prin management eficient, definirea serviciilor publice în raport cu resursele financiare actuale, cu obiectivele dezvoltării durabile, precum și cu cerințele populației;
- *rețea urbană* în scopul schimbului de informații între localități cu privire la utilizarea celor mai bune practici (în managementul urban sau managementul de proiect);
- *realizarea programelor și proiectelor prin parteneriat public-privat*;
- *realizarea acelor programe și proiecte* pe care sectorul privat nu le poate realiza;
- *integrarea politicilor* atât pe orizontală, pentru a se realiza un efect sinergic simultan între sectoare, cât și pe verticală, având în vedere corelarea și integrarea politicilor de dezvoltare a orașului cu politicile de dezvoltare ale județului și ale regiunii din care face parte;
- *managementul resurselor*, ce presupune integrarea fluxurilor de resurse energetice, materiale, financiare și umane, precum și integrarea fluxurilor de resurse energetice și materiale într-un ciclu natural;
- *utilizarea mecanismelor de piață pentru a atinge ținta durabilității*, respectiv emiterea de reglementări pentru eco-taxe și funcționarea utilităților publice în sistem de piață, evaluarea investițiilor după criterii de mediu, luarea în considerare a problemelor de mediu la întocmirea bugetului local;
- *descentralizarea managementului* în sectorul energetic;
- *design-ul durabil arhitectonic* în temeiul căruia se stabilesc reguli privitoare la materialele de construcții, design-ul unei clădiri, bioclimatul, densitatea clădirilor într-un areal, orientarea spațială a clădirilor, „structuri verzi” în jurul clădirilor, microclimat, eficiență energetică;
- *interzicerea multiplicării serviciilor publice, dacă acestea nu servesc unei nevoi locale*;
- *fixarea regulilor* de utilizare rațională a terenurilor pentru toate proiectele de dezvoltare în baza planului de urbanism general, ca instrument de planificare spațială;
- *analiza capacității tehnice de execuție*;
- *evaluarea eficienței utilizării resurselor financiare și umane*;
- *evaluarea viabilității financiare* a unui program sau proiect prin prisma veniturilor fiscale obținute;
- *identificarea nevoilor comunității locale și a priorităților acesteia*;
- *corespondența între lansarea unui program sau proiect și nevoile comunității*;
- *evaluarea nevoilor comunităților sărace și a capacității administrației locale* de a asigura accesul acestora la locuință, locuri de muncă și serviciile publice de bază;
- *protecția mediului*;
- *realizarea unui program sau proiect în parteneriat cu sectorul privat*, ori realizarea unui program sau proiect de către sectorul privat, pentru a transfera costurile unei investiții, dacă există oportunitatea de a obține profituri viitoare;



- *asigurarea publicității informațiilor cu impact în investiții* (informații topografice, informații statistice privind economia locală și regională, regulamentul de urbanism, planul de urbanism general și planurile de urbanism zonal).

### **OBIECTIVELE GENERALE**

> Obiectivul general al orașului Țicleni în domeniul agriculturii este:

Dezvoltarea unei agriculturi moderne, aliniată principiilor economiei de piață ce va genera creșterea nivelului de trai. Schimbarea mentalității fermierilor în legătură cu valorificarea reziduurilor din ferme precum și informarea lor în legătură cu influența negativă a acestora asupra mediului înconjurător și a sănătății umane.

> Obiectivul general în domeniul industriei este:

Apariția și dezvoltarea acelor ramuri industriale care să valorifice durabil resursele naturale și umane existente în comunitatea noastră, să realizeze cea mai competitivitate necesară pentru o dezvoltare durabilă, pe termen mediu și lung, în concordanță cu strategiile de mediu, cele privind energia și schimbările climatice.

> Obiectivul general în domeniul mediului este:

Implementarea și promovarea măsurilor de mediu în comunitate.

> Obiectivul general în domeniul sănătății și serviciilor sociale este: Creșterea calității vieții și a stării de sănătate a populației.

> Obiectivul general în domeniul amenajării teritoriului și infrastructură este:

Utilizarea optimă a teritoriului orașului și îmbunătățirea infrastructurii de transport, extinderea rețelelor de utilități actuale, îmbunătățirea calității apei și epurarea apelor uzate, introducerea rețelei de gaze naturale.

> Obiectivul general în domeniul administrației publice este:

Întărirea capacității administrative.

> Obiectivul general în domeniul educației este:

Dezvoltarea resurselor umane și îmbunătățirea infrastructurii educaționale, dar și asigurarea accesului la diferite forme de educație a populației.

> Obiectivul general pentru domeniul cultură, sport, agrement este:

Crearea unui mediu plăcut, sănătos și sustenabil pentru generațiile prezente și viitoare, asigurând standarde ridicate de protecție și management al spațiilor verzi, utilizarea eficientă a energiei și apei, utilizarea infrastructurii culturale și sportive, dezvoltarea de programe culturale, sportive și de timp liber.

> Obiectivul general în domeniul turismului este:

Dezvoltarea , valorificarea și promovarea potențialului turistic, agroturistic și ecoturistic local.

> Obiectivul general în domeniul altor activități terțiare este:

Promovarea și dezvoltarea serviciilor conexe cum ar fi sistemul bancar, serviciile legate de existența infrastructurii comerciale, etc.





## **TEME ORIZONTALE**

### **Egalitate de șanse**

Conform Regulamentului 1083/2006 al Consiliului Uniunii Europene, egalitatea de șanse constituie unul dintre principiile de intervenție ale Fondurilor Europene. Problematika promovării egalității de șanse în viața socială pentru ambele sexe constituie o cerință esențială pentru societatea românească, fiind considerată o componentă de bază a preocupării pentru respectarea drepturilor fundamentale ale oamenilor. În elaborarea strategiei s-a urmărit coordonarea programelor și politicilor sectoriale (servicii sociale, educație, sănătate) în funcție de problemele teritoriale în vederea eliminării disparităților de dezvoltare prezente în zonele din mediul mic urban și rural și incluziunii grupurilor defavorizate sau expuse riscului. În procesul de definire a problemelor prioritare s-a avut în vedere analiza situațiilor discriminatorii și promovarea șanselor egale între bărbați și femei, tineri și vârstnici, majoritari și minorități etnice, nevoilor persoanelor cu dizabilități și promovarea integrării lor în viața socială și economică.

Orașul Țicleni nu se confruntă cu probleme deosebite de egalitate de șanse - analiza indicatorilor nu evidențiază existența discriminării de gen pe piața muncii, în domeniul educațional sau la nivelul altor indicatori generali de dezvoltare umană.

### **Dezvoltare durabilă**

Conceptul de dezvoltare durabilă desemnează totalitatea formelor și metodelor de dezvoltare socio-economică, al căror fundament îl reprezintă în primul rând asigurarea unui echilibru între aceste sisteme socio-economice și elementele capitalului natural. Cea mai cunoscută definiție a dezvoltării durabile este cu siguranță cea dată de Comisia Mondială pentru Mediu și Dezvoltare (WCED), cunoscut și sub numele de Raportul Brundtland: „dezvoltarea durabilă este dezvoltarea care urmărește satisfacerea nevoilor prezentului, fără a compromite posibilitatea generațiilor viitoare de a-și satisface propriile nevoi”. Durabilitatea pleacă de la ideea că activitățile umane sunt dependente de mediul înconjurător și de resurse. Sănătatea, siguranța socială și stabilitatea economică a societății sunt esențiale în definirea calității vieții. Dezvoltarea economică nu poate fi oprită, dar strategiile trebuie schimbate astfel încât să se potrivească cu limitele ecologice oferite de mediul înconjurător și de resursele planetei. Dezvoltarea durabilă a reprezentat punctul de plecare în definirea direcțiilor de dezvoltare ale orașului Țicleni prezentate în Strategie, direcții prin care se urmărește transformarea comunității noastre într-o societate durabilă. O societate durabilă este una puternică, sănătoasă și justă. Îndeplinește nevoile tuturor oamenilor, precum și pe cele ale generațiilor viitoare, promovând bunăstarea personală, coeziunea și incluziunea socială și facilitând oportunități egale pentru toată lumea. Pentru aceasta s-au propus atât măsuri de dezvoltare a infrastructurii, inclusiv cea socială, educațională și medicală, cât și măsuri pentru construirea



unei societăți și economii puternice, stabile și susținute, capabilă să asigure prosperitate și oportunități pentru toți locuitorii din orașul Țicleni, în care costurile inechității sociale și cele de mediu sunt suportate de cei care le creează, iar consumul eficient de resurse este încurajat.

## **PRIORITĂȚILE DE DEZVOLTARE LOCALĂ**

Obiective specifice pe termen mediu și lung

### **I. Populația**

a) Demografie:

- condiții de viață atractive pentru tineri, atât pentru cei din localitate, cât și pentru cei din exterior (care ar dori să se stabilească în oraș);
- condiții și facilități pentru familiile tinere cu copii.

b) Servicii medicale și sociale:

- acces facil la servicii sociale și medicale de calitate, prompte și suficiente;
- populație educată privind starea generală de sănătate și modalitățile de a duce o viață sănătoasă;
- eliminarea factorilor de risc privind calitatea vieții.

c) Forța de muncă activă:

- locuri de muncă suficiente și în domenii variate de activitate, cu venituri îndestulătoare pentru satisfacerea nevoilor de trai;
- posibilitatea de a urma cursuri de reconversie profesională în domenii căutate pe piața muncii.

d) Educația:

- posibilitatea neîngradită de împlinire individuală prin educație;
- acces la un sistem educațional performant, flexibil și adaptat condițiilor din mediul mic urban;
- infrastructura și baza materială suficientă și capabilă să satisfacă nevoile legate de actul educațional;
- posibilitatea de formare continuă pentru adulți;
- practicarea de sporturi individuale și de masă, cu baze materiale corespunzătoare.

e) Cultura:

- practici tradiționale revitalizate, ușor de transmis generațiilor viitoare;
- activități tradiționale puse în valoare;
- acces facil la surse de informație tradiționale sau moderne;
- infrastructura corespunzătoare cerințelor unei societăți moderne.

### **II Infrastructură**

a) Dotări edilitare:

- dotări edilitare funcționale și capabile să deservească cetățenii localității în condiții civilizate.;

- dotări edilitare extinse pentru diversificarea serviciilor publice arondate spațiului mic urban.

b) Transporturi:



- rețea de drumuri funcțională care să deservească nevoile curente ale locuitorilor și activităților economice fără să afecteze starea mediului înconjurător;
  - sistem de transport modern care să coreleze transportul feroviar și cel rutier (de persoane și mărfuri);
- c) Infrastructura de apă, apă uzată și epurare:
- sistem de furnizare a apei curente și de canalizare, capabile să deservească locuitorii întregului oraș;
  - populație informată asupra riscurilor cauzate de deversarea apelor uzate în locuri neamenajate, asupra utilizării durabile a resurselor de apă și a prevenirii poluării mediului înconjurător;
  - realizarea de microstații de epurare.

### **III Economia**

#### a) Agricultură:

- practici de agricultură durabilă, adaptate condițiilor climaterice și solului din spațiul local;
- activități agricole diversificate și generatoare de venit la bugetul local;
- asocierea producătorilor;
- îmbunătățirea practicilor agricole;
- politici de marketing eficiente;
- utilizarea eficientă a fondurilor de dezvoltare rurală.

#### b) Industria:

- activități industriale pliate pe specificul local;
- valorificarea resurselor naturale locale;
- valorificarea potențialului uman;
- îmbunătățirea practicilor de mediu în domeniul industrial;
- îmbunătățirea productivității muncii;
- promovarea eficientă a produselor și practicilor industriale;
- accesarea de fonduri europene.

#### c) Comerțul, turismul și alte servicii:

- utilizarea eficientă a tradițiilor și resurselor locale;
- diversificarea serviciilor;
- politici eficiente de marketing;
- diversificarea produselor turistice.

### **IV Mediul înconjurător**

Degradarea solului, a aerului și a apei:

- promovarea practicilor de agricultură ecologică;
- realizarea unor cursuri de educație ecologică;
- curățarea cursurilor de apă și a domeniului public;
- montarea de coșuri de gunoi pe domeniul public, nu doar în localitatea de reședință;
- crearea unor mecanisme de colectare selectivă a deșeurilor;
- realizarea unei stații de transfer a deșeurilor ;



- regularizarea pâraielor și a torenților de pe teritoriul localității, prin microbaraje, consolidarea malurilor, construirea de podețe și alte astfel de lucrări hidrotehnice;
- împădurirea suprafețelor degradate.

### **ZONE SPECIFICE DE INTERVENȚIE**

Atingerea progresivă a țintelor pe termen mediu și scurt presupune realizarea unui Plan de Acțiune Locală. Acest plan este un document elaborat ca o necesitate în vederea implementării Strategiei de Dezvoltare Locală a orașului Țicleni pentru perioada 2021-2027. Planul de acțiune conține asumarea sarcinilor, calendarul desfășurării acțiunilor, resursele financiare, materiale și umane alocate, monitorizarea și evaluarea acțiunilor întreprinse.

Planul de acțiune este procesul participativ de dezvoltare a unui plan relativ scurt, care utilizează resurse disponibile pentru a atinge obiective limitate, de obicei într-o zonă bine definită. Planul de acțiune va fi revizuit periodic, astfel încât obiectivele fixate să țină cont de evoluția economică la nivel național, starea economiei la nivel regional și local, precum și de opiniile comunității locale cu privire la implementarea lui.

Planul de acțiune pentru implementarea Strategiei Locale de Dezvoltare a orașului Țicleni, reprezintă un pachet de măsuri și proiecte necesare schimbării comunității locale pentru atingerea unor parametrii specifici societății moderne, astfel ca durabilitatea dezvoltării să devină punctul forte al acesteia.

Rolul Planului de Acțiune îl reprezintă prezentarea principalelor măsuri și proiecte necesare fazei de planificare și implementare a dezvoltării economico - sociale, astfel încât procesul să poată fi evaluat continuu prin indicatorii selecționați ca relevanți pentru orașul Țicleni.

Necesitatea unui plan de acțiune este dată de amploarea și complexitatea acțiunilor care trebuie executate pentru atingerea obiectivelor strategice definite. În timp, pentru a realiza un management unitar sunt necesare 3 faze distincte, astfel încât procesele necesare atingerii obiectivelor să poată fi bine coordonate:

- a. Planul de dezvoltare (planificarea activităților)
- b. Planul de executare (implementarea activităților)
- c. Planul de monitorizare (evaluarea activităților).

Pentru a avea o dezvoltare încheată, suportul necesar trebuie să fie asigurat de către:

-Administrația Locală - prin Instituția Primăriei și Consiliul Local, care trebuie să-și replanifice dezvoltarea instituțională pentru acordarea unui suport logistic complex necesar planului de acțiune;

-Comunitatea Locală - cetățenii și organizațiile, actorii principali ai dezvoltării locale, prin atitudine și participare activă;

- Mediul de afaceri - firme și instituții finanțatoare, ca suport financiar și logistic (informații și tehnologii moderne).

Planul Local de Acțiune, prezintă principalele măsuri și proiecte necesare fazei de planificare și implementare a dezvoltării durabile, astfel: în procesul de



dezvoltare să poată fi evaluat continuu complexitatea factorilor sociali, economici, de mediu și tehnologici prin indicatorii de dezvoltare durabilă selectați ca relevanți pentru orașul Țicleni. Utilitatea unui plan de acțiune este dată de amploarea și complexitatea acțiunilor ce trebuie executate pentru atingerea obiectivelor strategice definite în Strategia Integrată de Dezvoltare Urbană a orașului.

Principalele funcții de implementare a strategiei de dezvoltare integrată urbană sunt:

1. **Funcția de previziune** - cuprinde activități care privesc:

- realizarea obiectivelor cuprinse în Strategia Integrată de Dezvoltare Urbană cu alocarea resurselor și mijloacelor de realizare pe anii 2021 - 2027.;
- întocmirea planurilor anuale prin preluarea obiectivelor din strategia integrată de dezvoltare urbană și realizarea acelor care au un grad ridicat de certitudine;
- elaborarea de proiecte de finanțare, studii de fezabilitate, planuri de afaceri, studii de marketing, analize cost-beneficiu care să fundamenteze modalitățile și mijloacele necesare pentru realizarea obiectivelor propuse.

2. **Funcția de organizare**- cuprinde procesele de management, de grupare de atribuții și responsabilități, delegare de competențe cuprinse în strategia integrată de dezvoltare urbană ierarhizate astfel: persoane individuale, agenți economici, grupuri și comitete, primărie, comisii de specialitate din consiliul local.

3. **Funcția de coordonare**- cuprinde activitățile prin care se armonizează hotărârile, deciziile și acțiunile persoanelor implicate în structura de implementare a strategiei de dezvoltare în cadrul funcțiilor de mai sus (previziune și organizare).

4. **Funcția de antrenare**- cuprinde acțiunile de implicare și motivare a cetățenilor, a structurilor constituite și a grupurilor de interese pentru implementarea obiectivelor din strategia integrată de dezvoltare urbană.

5. **Funcția de control și evaluare** -cuprinde activitățile prin care performanțele obținute sunt măsurate și comparate cu obiectivele stabilite inițial în vederea gradului de avansare a programului pentru a se elimina rămănerile în urmă. Se vor determina cauzele care determină abateri de la planificare și se stabilesc măsuri pentru corectarea abaterilor și pentru continuarea aplicării strategiei de dezvoltare locală.

În vederea implementării Strategiei de Dezvoltare Locală, Primăria Orașului Țicleni, ca autoritate publică locală, trebuie să-și întărească capacitatea instituțională la toate nivelurile de decizie și execuție, aceasta presupune atragerea și furnizarea de resurse financiare suficiente și mobilizarea resurselor umane, identificarea celor mai eficiente mecanisme de comunicare, dar și analizarea cadrului administrativ de alocare a responsabilităților. Pentru a putea fi rezolvate problemele curente, dar și cele ce pot apărea în viitor, administrația publică locală trebuie să adopte un management eficient.





Materializarea capacității instituționale este un proces de durată în care Administrația publică trebuie să acționeze pentru schimbarea radicală a atitudinii funcționarului public față de accesul cetățenilor la activitatea administrației. Administrația Publică Locală, fiind o interferență între cetățean și instituțiile statului, trebuie să dezvolte un sistem de administrare bazat pe promovarea autonomiei locale și să realizeze consolidarea cadrului instituțional. În acest sens, autoritatea publică locală va realiza o dezvoltare durabilă a comunității prin unirea eforturilor tuturor cetățenilor, va dezvolta infrastructura comunitară, va ajusta cheltuielile bugetare la posibilitățile reale ale veniturilor la bugetul local. Eficientizarea gestionării mijloacelor publice se va realiza prin stoparea creșterii volumului de cheltuieli, sporirea responsabilităților persoanelor cu funcții de răspundere, se va organiza licitații de cumpărare pentru achiziția de bunuri, lucrări și servicii pentru necesitățile urgente ale instituției publice. Consolidarea bugetului local și a finanțelor publice se va realiza prin asigurarea surselor financiare, vor fi întreprinse măsuri concrete pentru acumularea veniturilor proprii, vor fi accesate fonduri naționale și europene, se va susține antreprenoriatul local. Dezvoltarea capacității administrației locale va putea fi realizată și prin stabilirea unor parteneriate cu organizațiile neguvernamentale ce își desfășoară activitatea în folosul cetățeanului, dar și cu sectorul economic în cadrul unor proiecte sociale, culturale, de mediu, de tineret.

Consolidarea managementului administrației publice locale constă în:

- Dezvoltarea managementul resurselor umane prin pregătirea continuă a funcționarilor publici;
- Dezvoltarea nivelului de pregătire profesională prin identificarea unui sistem de training adecvat, identificarea necesităților și oportunităților de instruire, corelarea necesităților cu potențialul uman;
- Utilizarea eficientă a resurselor umane prin identificarea regulamentului de organizare și funcționare a personalului și a regulamentului de ordine interioară, unde personalul angajat lucrează în domenii bine definite;
- Creșterea responsabilității și a independenței profesionale prin responsabilizarea funcționarilor publici, conștientizarea importanței activității fiecărui angajat, transparența funcționării sistemului, acordarea de stimulente financiare în funcție de eficiență și competitivitate;
- Eficientizarea raportului dintre cetățean și administrația locală prin orientarea în folosul cetățeanului a serviciului public, prin eliminarea sau atenuarea blocajelor birocratice, prin participarea cetățeanului la luarea deciziilor, prin implementarea unor indicatori de calitate.



## **2 Obiective strategice și operaționale. Corelarea cu documentele strategice**

România, în calitate de stat membru al Organizației Națiunilor Unite (ONU) și Uniunii Europene (UE), și-a exprimat adevărată aderență la cele 17 Obiective de Dezvoltare Durabilă (ODD) ale Agendei 2030, adoptată prin Rezoluția Adunării Generale a ONU /RES/70/1, în cadrul Summit-ului ONU pentru Dezvoltare Durabilă din septembrie 2015. Concluziile Consiliului UE, adoptate în data de 20 iunie 2017, „Un viitor durabil al Europei: răspunsul UE la Agenda 2030 pentru Dezvoltare Durabilă” reprezintă documentul politic asumat de statele membre ale UE privind implementarea Agendei 2030 pentru Dezvoltare Durabilă.

România are nevoie de o schimbare a paradigmei prezente de dezvoltare pentru a face față provocărilor secolului XXI. Trăim o perioadă marcată de procesul de globalizare, de accentuare a inegalităților și de agravare a problemelor de mediu.

Dacă în ultimii zece ani țintele României erau stabilite în raport cu evoluția economiei mondiale și în concordanță cu politicile UE, acum, atât România, cât și UE, trebuie să-și reprojeteze prioritățile pe termen mediu și lung pentru atingerea obiectivelor din Agenda 2030 pentru Dezvoltare Durabilă, adoptată în cadrul Summit-ului Organizației Națiunilor Unite, în septembrie 2015. Aceasta este o cale sigură prin care se poate realiza un viitor mai bun generațiilor viitoare. România, alături de alte 192 de state, și-a asumat stabilirea cadrului național pentru susținerea Agendei 2030 pentru Dezvoltare Durabilă, care include un set de 17 Obiective de Dezvoltare Durabilă și Agenda de Acțiune de la Addis-Abeba. Planul de acțiune global, pe care România alege să-l susțină în următorii ani, se adresează ameliorării sărăciei, combaterii inegalităților, injustiției sociale și protejării planetei până în anul 2030. Este un plan de acțiune pentru oameni, planetă și prosperitate, prin care se urmărește consolidarea unui climat de siguranță și libertate, în care „nimeni nu va fi lăsat în urmă”.

Agenda 2030 pentru Dezvoltare Durabilă a rezultat în urma unui proces internațional îndelungat de analiză, care recunoaște că problemele globale se pot rezolva doar prin soluții la nivel global. Modificarea percepției și conștientizarea evoluției fără precedent a societății, creșterea natalității la scară globală, a accelerării economiilor țărilor în curs de dezvoltare și a disparităților sociale au pus în evidență limitele creșterii planetare. Creșterea prețurilor la anumite resurse a evidențiat faptul că Pământul își poate epuiza resursele fizice regenerabile și neregenerabile, conducând la un dezechilibru catastrofal. Bazele progresului în domeniul protecției mediului, corelat cu dezvoltarea, au fost introduse pentru prima dată pe agenda internațională la Conferința de la Stockholm (1972). Rezultatul a fost crearea Programului ONU pentru mediu prin adoptarea unei Declarații privind protecția mediului în scopul de „a apăra și a îmbunătăți mediul uman pentru generațiile prezente și viitoare”. La această



conferință s-a conferit legitimitate conceptului de dezvoltare durabilă cu cei trei piloni: economic, social și de mediu.

**ECHITATEA SOCIALĂ** - prin care națiunile în curs de dezvoltare trebuie să aibă posibilitatea de a-și satisface nevoile de bază în ceea ce privește ocuparea forței de muncă, alimentația, asigurarea energiei, apei și canalizării;

**CREȘTEREA ECONOMICĂ** - la nivelul națiunilor în curs de dezvoltare pentru a se apropia de calitatea vieții din țările dezvoltate;

**MEDIUL** - cu nevoia de a conserva și îmbunătăți baza de resurse disponibile prin schimbarea treptată a modului în care trebuie să se dezvolte și să fie folosite tehnologiile. Această abordare a fost posibilă prin punerea în evidență a conceptului de „depășire a limitelor”. S-a conștientizat că resursele naturale, de care societatea are nevoie și care sunt limitate, au fost depășite, creând în același timp un dezechilibru ecologic la nivel planetar, prin creșterea economică iresponsabilă. Astfel, s-a constatat că numai prin susținerea simultană a celor trei piloni - social, economic și de mediu - se poate ajunge la o dezvoltare durabilă și la un viitor comun la nivel global.

Agenda 2030 pentru Dezvoltare Durabilă - Transformarea lumii noastre, este o versiune, a cadrului conceptual al dezvoltării durabile, structurate pe un pachet de 17 obiective de dezvoltare durabilă, susținute prin 169 de ținte subiacente. Agenda 2030 solicită acțiuni din partea tuturor țărilor, sărace, bogate și cu venituri medii. Recunoaște că încetarea sărăciei trebuie să fie însoțită de un plan care să contribuie la creștere economică și abordează o serie de nevoi sociale, inclusiv educație, sănătate, protecție socială și locuri de muncă, abordând în același timp problemele combaterii schimbărilor climatice și protecția mediului. Aceasta acoperă, de asemenea, aspecte precum inegalitatea, infrastructura, energia, consumul, biodiversitatea, oceanele și industrializarea. Agenda promovează implicarea tuturor părților interesate, prin democratizarea procesului decizional pe tema dezvoltării durabile. Se subliniază responsabilitatea și rolul generațiilor tinere pentru crearea dezvoltării durabile.

În cadrul UE, începând cu anul 2006, conceptul de dezvoltare durabilă a fost integrat în Strategia pentru o Europă Extinsă, într-o viziune strategică unitară și coerentă, având ca obiectiv general îmbunătățirea continuă a calității vieții pentru generațiile prezente și viitoare, pentru crearea unor comunități durabile, capabile să gestioneze și să folosească resursele în mod eficient și să valorifice potențialul de inovare ecologică și socială al economiei, în vederea asigurării prosperității, protecției mediului și coeziunii sociale. În 2010, ca o continuare a dezvoltării durabile a UE, a fost adoptată Strategia Europa 2020 de promovare a creșterii inteligente (bazată pe: educație, cercetare, inovare), durabile (bazată pe reducerea emisiilor de carbon, eficiență energetică, resurse regenerabile) și incluzive (crearea de noi locuri de muncă, reducerea sărăciei etc.).

Alături de statele membre și respectând principiul subsidiarității, UE s-a angajat să devină lider în punerea în aplicare a Agendei 2030 și, implicit, a celor



17 Obiective de Dezvoltare Durabilă. Comisia Europeană a prezentat în 22 noiembrie 2016 Comunicarea „Pașii următori pentru un viitor european durabil”. Documentul prezintă răspunsul Uniunii Europene la Agenda 2030 și confirmă integrarea obiectivelor de dezvoltare durabilă în cadrul politicii europene și în prioritățile actuale ale Comisiei Europene, evaluarea situației și identificarea celor mai relevante preocupări privind durabilitatea. Prin această comunicare, Uniunea Europeană s-a angajat în favoarea unei dezvoltări durabile prin care „să asigure o viață demnă pentru toți, respectând limitele planetei, care să reunească prosperitatea și eficiența economică, societăți pașnice, incluziunea socială și responsabilitatea față de mediu”. Răspunsul UE la Agenda 2030 este de a integra cele 17 ODD în politicile publice ale Uniunii, în scopul sprijinirii efortului global de construire a unui viitor durabil în colaborare cu partenerii săi. Cele 17 ODD sunt deja urmărite de multe dintre politicile Uniunii Europene, iar România, ca membră a acestei comunități, își propune abordarea integrată a obiectivelor din Agenda 2030 pentru Dezvoltare Durabilă. Ca membră a comunității internaționale, dar mai ales ca membră a Uniunii Europene, România are interesul de a implementa principiile dezvoltării durabile pe plan național. În vederea implementării acestor obiective de dezvoltare durabilă, România a redactat un plan strategic.

### **Încadrarea în prevederile politicilor și documentelor de planificare strategică**

Pentru a asigura conformitatea și coerența cu politicile naționale și europene, la elaborarea Strategiei de dezvoltare locală a Orașului Țicleni pe perioada 2021-2027 s-a avut în vedere corelarea cu prioritățile formulate în documente strategice relevante la nivel european, național, regional și local. În acest sens, s-au analizat următoarele documente de planificare:

- Politici și programe la nivel european:
  - Politica de Mediu, Politica de Coeziune, Politica Agricolă Comună, Politica Externa;
  - Cartea Albă privind viitorul Europei, Reflecții și scenarii pentru UE-27 până în 2025;
  - Pactul verde european;
  - Programe de finanțare ale Uniunii Europene. Fonduri Structurale și de Investiții Europene în România.
- Planuri și strategii la nivel național:
  - Strategia Națională pentru Dezvoltarea Durabilă a României 2030;
  - Strategia de Dezvoltare Teritorială a României;
  - Planul de Amenajare a Teritoriului Național;
  - Strategia Națională de Dezvoltare Regională;
  - Planul Național de Redresare și Reziliență
- Programe și strategii regionale, județene și locale:
  - Planul de Dezvoltare Regională al Regiunii Sud-Vest Oltenia 2021-2027;
  - Strategia de Specializare Inteligentă RIS 3 Sud-Vest Oltenia 2021-2027;
  - Planul de Amenajare a Teritoriului Județean Gorj;
  - Strategia de Dezvoltare Durabilă a Județului Gorj pentru perioada 2011--



2020;

- Planul de Menținere a Calității Aerului în județul Gorj 2019-2023;
- Planul Urbanistic General al Orașului Țicleni;
- Strategia energetică locală a orașului Țicleni;

### **Politici și programe la nivel European**

Politica de mediu este o politică relativ nouă a Uniunii Europene, consacrată în Tratatul CE prin adoptarea Actului Unic European. Aceasta se bazează pe principiile precauției, prevenirii, corectării poluării la sursă și "poluatorul plătește". Programele multianuale de acțiune pentru mediu stabilesc cadrul pentru viitoarele acțiuni în toate domeniile politicii de mediu. Acestea sunt integrate în strategiile orizontale și sunt luate în considerare în cadrul negocierilor internaționale în materie de mediu.

Cadrul general pentru acțiunile planificate în toate domeniile politicii de mediu este stabilit prin programe multianuale de acțiune. La nivel comunitar, au fost elaborate și puse în aplicare șapte programe de acțiune pentru mediu (PAM), începând din anul 1973. Cel de-al șaptelea program a fost adoptat în anul 2013, pentru perioada 2013-2020 și are ca moto: "O viață bună, în limitele planetei noastre".

În anul 2020 a fost lansată propunerea pentru un program general de acțiune pentru mediu pentru perioada până la 31 decembrie 2030 („PAM 8”). Programul își propune să accelereze tranziția către o economie neutră din punct de vedere climatic, eficientă din punctul de vedere al utilizării resurselor, curată și circulară, într-un mod just și favorabil incluziunii, și confirmă obiectivele în materie de mediu și climă ale Pactului verde european și inițiativele acestuia. Totodată, PAM 8 stă la baza îndeplinirii obiectivelor în materie de mediu și climă definite în temeiul Agendei 2030 a Organizației Națiunilor Unite și al obiectivelor de dezvoltare durabilă ale acesteia, iar cadrul său de monitorizare reprezintă partea aferentă mediului și climei din eforturile UE de măsurare a progreselor înregistrate în vederea atingerii unui nivel mai înalt de durabilitate, inclusiv neutralitatea climatică și utilizarea eficientă a resurselor, bunăstarea și reziliența.

Obiectivul prioritar pentru 2050 al PAM 8 este o viață bună pentru cetățeni, în limitele resurselor planetei noastre, într-o economie regenerativă în care nu se irosește nimic, nu sunt produse emisii nete de gaze cu efect de seră și în care creșterea economică este decuplată de utilizarea resurselor și de degradarea mediului. PAM 8 are următoarele șase obiective tematice prioritare:

- reducerea ireversibilă și progresivă a emisiilor de gaze cu efect de seră și îmbunătățirea absorbțiilor cu ajutorul absorbanților naturali sau de altă natură în Uniune pentru a atinge ținta de reducere a emisiilor de gaze cu efect de seră pentru 2030 și neutralitatea climatică până în 2050;
- progrese continue în ceea ce privește îmbunătățirea capacității de adaptare, consolidarea rezilienței și reducerea vulnerabilității la schimbările climatice;
- progrese către un model de creștere regenerativă care să dea înapoi planetei mai mult decât ia de la aceasta, decuplând creșterea economică de utilizarea resurselor și de degradarea mediului și accelerând tranziția către o economie circulară;
- urmărirea unui obiectiv ambițios de reducere la zero a poluării pentru un





mediu fără substanțe toxice, inclusiv pentru aer, apă și sol, și protejarea sănătății și bunăstării cetățenilor împotriva riscurilor legate de mediu și a impactului aferent;

- protejarea, conservarea și refacerea biodiversității și îmbunătățirea capitalului natural, în special a aerului, apei și solului și a ecosistemelor forestiere, de apă dulce, de zonă umedă și marin;

- promovarea durabilității mediului și reducerea presiunilor principale asupra mediului și climei în legătură cu producția și consumul, în special în domeniul energiei, al dezvoltării industriale, al clădirilor și infrastructurii, al mobilității și al sistemului alimentar.

Politica de coeziune constituie principala politică de investiții a Uniunii Europene. Vizează toate regiunile și orașele din UE și sprijină creșterea economică, crearea de locuri de muncă, competitivitatea economică, dezvoltarea sustenabilă și protecția mediului. În ultimele exerciții financiare politica de coeziune a UE a beneficiat de creșterea alocărilor bugetare și a devenit, din acest punct de vedere, una dintre cele mai importante politici ale Uniunii.

În perioada de programare 2014-2020 au fost alocate peste 350 de miliarde EUR pentru politica de coeziune, adică 32,5 % din bugetul global al UE. Aceste fonduri au fost destinate unei palete largi de activități, printre care construcția de drumuri, protecția mediului, investiții în întreprinderi inovatoare, crearea de locuri de muncă și formarea profesională. Aproape 200 de miliarde EUR au fost alocate FEDR (inclusiv 10,2 miliarde EUR pentru cooperarea teritorială europeană și 1,5 miliarde EUR sub formă de alocații speciale pentru regiunile ultraperiferice și slab populate). Peste 83 de miliarde au fost alocate FSE. Fondului de coeziune a primit aproximativ 63 de miliarde EUR.

Bugetul propus pentru viitoarea politică de coeziune, reziliență și valori este de 377,8 miliarde EUR. Aproximativ 200,4 miliarde EUR vor fi alocate FEDR. Aproximativ 42,6 de miliarde EUR vor fi alocate Fondului de coeziune (dintre care 10 miliarde vor fi utilizate pentru instrumentul Mecanismul pentru interconectarea Europei).

Politica agricolă comună a apărut odată cu înființarea pieței comune reglementată prin Tratatul de la Roma, în 1958. Din acel moment politicile agricole ale statelor membre au fost înlocuite cu mecanisme de intervenție la nivel comunitar. Elementele fundamentale ale politicii agricole comune au rămas neschimbate de la Tratatul de la Roma, cu excepția normelor referitoare la procedura decizională. Tratatul de la Lisabona a recunoscut co-decizia ca fiind „procedura legislativă ordinară” a politicii agricole comune (PAC), înlocuind procedura de consultare.

Obiectivele PAC au rămas neschimbate de la Tratatul de la Roma, dat fiind că formularea acestora s-a dovedit a fi foarte flexibilă și capabilă să acopere numeroasele reforme care au avut loc începând cu anii 1980. Acestea vizează:

- creșterea productivității agricole prin promovarea progresului tehnic și asigurarea utilizării optime a factorilor de producție, în special a forței de muncă;

- asigurarea unui nivel de trai echitabil pentru populația agricolă;

- stabilizarea piețelor;

- garantarea siguranței aprovizionărilor;

- asigurarea unor prețuri rezonabile pentru consumatori.

Actuala Strategie globală pentru politica externă și de securitate a Uniunii



Europene a fost elaborată în anul 2016. Aceasta pune accent pe securitate, pe ambiția de autonomie strategică și pe abordarea principială, dar pragmatică a mediului european, indicând o schimbare importantă de filozofie comparativ cu Strategia europeană de securitate din 2003. Noua Strategie globală a UE identifică cinci priorități pentru politica externă a acesteia:

- securitatea Uniunii Europene;
- reziliența statelor și societăților în vecinătatea de est și de sud;
- o abordare integrată a conflictelor;
- ordinele regionale de cooperare;
- guvernanta globală pentru secolul XXI.

Potrivit raportului de evaluare a implementării strategiei prezentat în anul 2019, aceasta reprezintă o veritabilă busolă colectivă care ghidează acțiunea coerentă și coordonată a UE pe plan extern. Realizările notabile în implementarea Strategiei Globale vizează: pachetul securitate și apărare, în toate dimensiunile sale, reziliența statală și societală în vecinătate, abordarea integrată a crizelor și conflictelor externe, ordinii regionale cooperante, guvernanta și multilateraismul bazat pe reguli, nexus-ul intern-extern. În viitor, mizele privesc asigurarea coerenței în procesul de implementare și deciziile de alocare a resurselor, pentru a asigura mijloacele necesare ambiției UE de actor global.

Cartea Albă privind viitorul Europei, Reflecții și scenarii pentru UE-27 până în 2025 a fost elaborată la începutul anului 2017, reprezentând punctul de plecare în conturarea unui plan, a unei viziuni și a unei căi de urmat pentru următoarea perioadă.

Analizele privind situația actuală relevă faptul că multe dintre transformările profunde cu care se confruntă în acest moment Europa sunt inevitabile și ireversibile. Altele sunt mai greu de prevăzut și se vor produce într-un mod neașteptat.

În scopul identificării căii de urmat au fost conturate cinci scenarii privind viitorul Europei. Pentru fiecare scenariu, se pleacă de la premisa că cele 27 de state membre avansează împreună, ca o Uniune.

Posibilitățile menționate în cadrul documentului variază de la menținerea situației actuale la o schimbare a domeniului de aplicare și a priorităților sau la un salt înainte al tuturor statelor membre ori doar al unei părți a acestora. Există numeroase suprapuneri între scenarii și, prin urmare, nu se exclud reciproc și nici nu sunt exhaustive:

**Scenariul 1: Continuând pe același drum** – UE-27 se axează pe realizarea agendei sale pozitive de reforme, în spiritul orientărilor intitulate „Un nou început pentru Europa” prezentate de Comisie în 2014 și al Declarației de la Bratislava, convenită de toate cele 27 de state membre în 2016. Până în 2025, aceasta ar putea însemna că:

Europenii pot conduce automobile automatizate și conectate, dar pot întâmpina probleme atunci când trec frontierele, din cauza existenței în continuare a unor obstacole de natură juridică și tehnică.

În general, europenii călătoresc peste granițe fără a trebui să se oprească pentru controale. Ca urmare a întăririi controalelor de securitate, pasagerii trebuie să ajungă la aeroport și la gară cu suficient de mult timp înainte de plecare.

**Scenariul 2: Accent exclusiv pe piața unică** – UE-27 se reaxează treptat pe piața unică, întrucât numărul domeniilor de politică în care cele 27 de state membre nu sunt în măsură să ajungă la o poziție comună este tot mai mare.



Până în 2025, aceasta ar putea însemna că:

Trecerea frontierelor atunci când se călătorește în scop de afaceri sau de turism este îngreunată din cauza controalelor regulate. Este mai greu să se găsească un loc de muncă în străinătate, iar transferul drepturilor de pensie în altă țară nu este garantat. Persoanele care se îmbolnăvesc atunci când se află în străinătate se confruntă cu perspectiva unor facturi medicale ridicate.

Europenii au reticențe față de utilizarea automobilelor conectate, din cauza absenței unor norme și standarde tehnice valabile în întreaga UE.

**Scenariul 3: Cei care doresc mai mult realizează mai mult** – UE-27 își desfășoară activitatea ca și acum, dar permite statelor membre care își doresc acest lucru să realizeze mai mult împreună în anumite domenii cum ar fi apărarea, securitatea internă sau chestiunile sociale. Se formează una sau mai multe „coalitii ale celor care doresc să realizeze mai mult”. Până în 2025, aceasta ar putea însemna că:

Un număr de 15 state înființează o unitate de poliție și procuratură care se va ocupa de activitățile infracționale transfrontaliere. Se pot comunica imediat informații privind securitatea, dat fiind că bazele de date naționale sunt complet interconectate.

Automobilele conectate sunt utilizate pe scară largă în 12 state membre care au convenit să își armonizeze normele în materie de răspundere și standardele tehnice.

**Scenariul 4: Mai puțin, dar mai eficient** – UE-27 se concentrează pe rezultate mai multe și mai rapide în anumite domenii de politică, acționând în același timp mai puțin în cele în care nu există percepția că ar avea o valoare adăugată. Atenția și resursele limitate sunt concentrate asupra câtorva domenii de politică. Până în 2025, aceasta ar putea însemna că:

O autoritate europeană pentru telecomunicații are competența de a elibera frecvențe pentru serviciile de comunicații transfrontaliere, precum cele utilizate de automobilele conectate. Aceasta protejează, de asemenea, drepturile utilizatorilor de telefonie mobilă și de internet, oriunde s-ar afla în UE.

O nouă Agenție europeană de combatere a terorismului contribuie la descurajarea și prevenirea unor atacuri grave, urmărind și identificând în mod sistematic suspecții.

**Scenariul 5: Mult mai mult, împreună** – Statele membre decid să pună în comun mai multe competențe, resurse și puteri decizionale în toate domeniile. Deciziile se iau mai rapid la nivel european și sunt puse în aplicare în timp scurt. Până în 2025, aceasta ar putea însemna că:

Europenii care doresc să depună o plângere privind un proiect propus de turbine eoliene care este finanțat de UE în zona lor locală nu pot să ia legătura cu autoritatea responsabilă, întrucât li se spune să contacteze autoritățile europene competente.

Automobilele conectate pot fi conduse fără probleme în întreaga Europă, mulțumită existenței unor norme clare la nivelul UE. Șoferii se pot baza pe o agenție a UE care să asigure aplicarea legii.

**Pactul verde european** reprezintă foaia de parcurs a UE pentru a ajunge la o economie durabilă. Acest lucru va putea fi atins prin transformarea provocărilor legate de schimbările climatice și de mediu în oportunități - în toate domeniile de politică - și asigurând o tranziția justă și incluzivă pentru toți europenii.



Pactul verde european oferă un plan de acțiune menit să stimuleze utilizarea eficientă a resurselor prin trecerea la o economie circulară, mai curată, respectiv să refacă biodiversitatea și să reducă poluarea. Planul creionează investițiile necesare și

instrumentele de finanțare disponibile. În același timp, arată cum se poate asigura o tranziție justă și incluzivă.

În fond, reprezintă o nouă strategie de creștere care are drept scop transformarea Uniunii Europene într-o societate echitabilă și prosperă, cu o economie modernă, competitivă și eficientă din punctul de vedere al utilizării resurselor, în care să nu existe emisii nete de gaze cu efect de seră în 2050 și în care creșterea economică să fie decuplată de utilizarea resurselor. Pactul urmărește, de asemenea, protejarea, conservarea și consolidarea capitalului natural, precum și protejarea sănătății și bunăstării cetățenilor împotriva riscurilor legate de mediu și a impacturilor aferente. Se are în vedere ca tranziția să fie echitabilă și favorabilă incluziunii, să pună oamenii pe primul plan și să acorde atenție regiunilor, industriilor și lucrătorilor care se vor confrunta cu cele mai mari dificultăți. În forma actuală. Pactul are ca obiective principale:

- Sporirea nivelului de ambiție al Uniunii Europene în materie de clima pentru 2030 și 2050;
- Furnizarea de energie curată, sigură și la prețuri abordabile;
- Mobilizarea sectorului industrial pentru o economie curată și circulară;
- Construirea și renovarea clădirilor într-un mod eficient din punct de vedere energetic și din punctul de vedere al utilizării resurselor;
- Accelerarea tranziției către o mobilitate durabilă și inteligentă;
- „De la fermă la consumator”: conceperea unui sistem alimentar echitabil, sănătos și ecologic;
- Conservarea și refacerea ecosistemelor și a biodiversității;
- Un obiectiv ambițios de reducere a poluării la zero pentru un mediu fără substanțe toxice.

UE va oferi sprijin financiar și va acorda asistență tehnică pentru a-i ajuta pe cei mai afectați de trecerea la economia verde. Pentru aceasta, a fost creat așa-numitul Mecanism pentru o tranziție justă. Mecanismul va contribui la mobilizarea a cel puțin 100 de miliarde EUR, în perioada 2021-2027, în regiunile cele mai afectate.

Fondurile Structurale și de Investiții Europene (FESI) reprezintă principalul instrument de politică de investiții al Uniunii Europene. Pentru perioada de programare 2014-2020, în scopul susținerii financiare a investițiilor ale căror rezultate contribuie la atingerea Strategiei Europa 2020, a fost alocat un buget total de 454 miliarde EUR, distribuit pe următoarele componente:

- > FEDR - Fondul european de dezvoltare regională
- > FEADR - Fondul european agricol pentru dezvoltare rurală
- > FC - Fondul de coeziune
- > FSE - Fondul social european
- > FEPAM - Fondul european pentru pescuit și afaceri maritime
- > YEI - Inițiativa privind ocuparea forței de muncă în rândul tinerilor

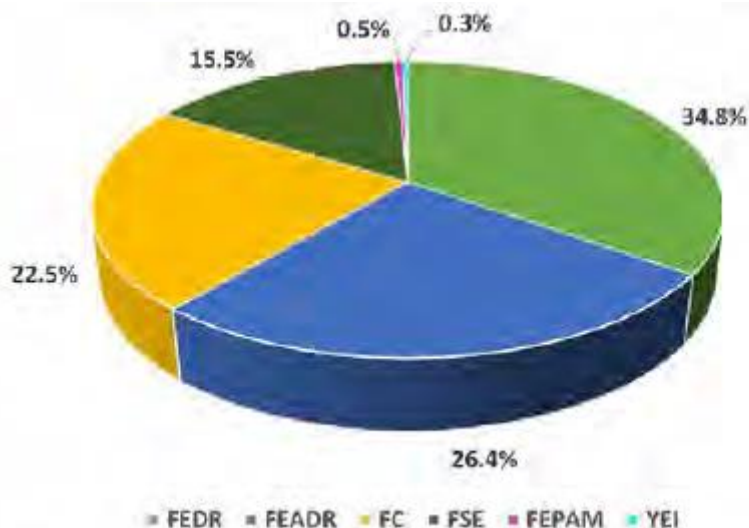

Fig. 3 Fondurile Structurale și de Investiții Europene -România 2014-2020.

Acordul de parteneriat cu România 2014-2020 are ca obiectiv sprijinirea demersurilor de asigurare a convergenței cu strategia europeană pentru o creștere inteligentă, durabilă și favorabilă incluziunii, precum și cu scopul specific al fiecărui fond, în conformitate cu obiectivele tratatului, inclusiv în ceea ce privește coeziunea economică, socială și teritorială. După adoptarea acordului de parteneriat, Comisia și autoritățile naționale au convenit asupra unor programe care stabilesc prioritățile pentru țară, regiuni sau domeniile de politică în cauză. Astfel, în România programele finanțate din fondurile ESI în perioada 2014-2020 au fost:

- Programul Operațional Regional - POR
- Programul Operațional Infrastructură Mare - POIM
- Programul Operațional Competitivitate - POC
- Programul Operațional Capital Uman - POCU
- Programul Operațional Capacitate Administrativă - POCA
- Programul Operațional Asistență Tehnică - POAT

Distribuția teritorială a contractelor semnate și a valorilor totale atrase prin aceste contracte, la nivel de județe este evidențiată în figura în Județul Gorj, până la începutul anului 2020 au fost semnate 83 de contracte, a căror valoare totală reprezintă 883.171.854 Lei.

Aproximativ 96% din această valoare atrasă corespunde programelor operaționale Infrastructură Mare și Regional - 64% din totalul sumelor contractate sunt asociate proiectelor finanțate prin Programul Operațional Regional și 32% proiectelor finanțate prin Programul Operațional Infrastructură Mare. în figura 5 se poate observa distribuția pe fiecare program.





## Contractele semnate pentru proiecte finanțate din bani europeni

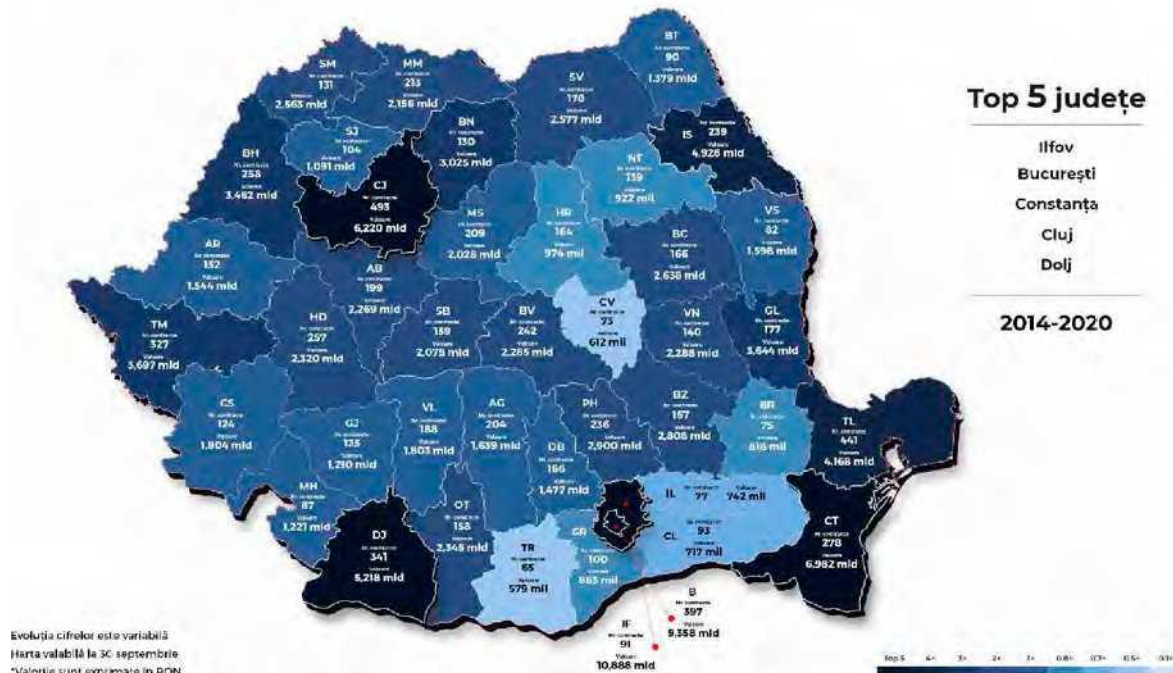
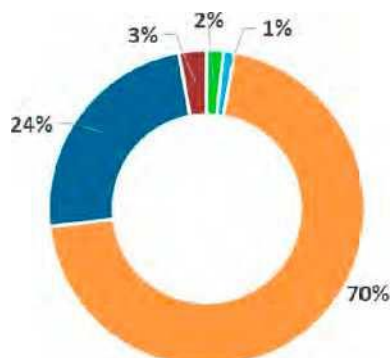

Fig. 4 Distribuția teritorială a contractelor semnate pentru proiecte finanțate din ESI.

Sursa: <http://mfe.gov.ro>.



- PO Regional
- PO Infrastructura Mare
- PO Competitivitate
- PO Capital Uman
- PO Capacitatea Administrativa

Fig. 5 Distribuția fondurilor atrase în județul Gorj, contracte semnate – Programe Operaționale

Orașul Țicleni este una dintre cele 22 de autorități publice locale din județul Gorj care au semnat contracte de finanțare în cadrul programelor operaționale. În ceea ce privește următoarea perioadă de programare 2021-2027, Comisia Europeană a identificat 80 măsuri de simplificare în politica de coeziune, care vizează:

- Cadrul juridic - un cadru juridic mai scurt, unificat, care oferă certitudine de la bun început;
- Cadrul de politici - un cadru eficientizat pentru o programare mai simplă;



- Condiții - mai puține cerințe strategice pentru creșterea eficacității politicii;
- O programare mai rapidă și mai strategică - pentru un start mai rapid și mai simplu al implementării;
- Instrumente teritoriale - concepere mai simplă, adaptată situațiilor locale;
- Implementare mai simplă - aplicare mai rapidă și mai simplă a rezultatelor;
- Management, control și audit - un sistem mai simplu și mai proporționat care se bazează în mare măsură pe sisteme naționale;
- Instrumentele financiare (IF) - dispoziții mai simple și mai puțin detaliate;
- Monitorizare și evaluare - raportare mai frecventă, dar mai ușoară, dispoziții eficiente;
- Interreg - un cadru de reglementare unic, integrat, adaptat la contextul specific de cooperare.

Potrivit Raportului final elaborat de Banca Mondială în cadrul Acordului Administrativ privind Programul de Finanțare Multi-jurisdicțional pentru România, analizele realizate în ultimii ani indică faptul că nu toate regiunile UE au putut profita pe deplin de beneficiile

politicii de coeziune care au avut ca obiectiv atenuarea decalajelor de dezvoltare și reducerea disparităților între țările și regiunile member (fig. 6). Au fost identificate regiunile rămase în urmă, încadrate în două categorii (figura 7):

- Regiuni cu creștere lentă: cuprind regiunile mai puțin dezvoltate și de tranziție care nu s-au apropiat de media UE între anii 2000 și 2013, aflate în state membre cu un PIB pe cap de locuitor (exprimat ca SPC) mai mic decât media UE în 2013;
- Regiuni cu venituri mici: cuprind toate regiunile cu un PIB pe cap de locuitor (exprimat ca SPC) mai mic de 50% din media UE în 2013.

După cum se poate vedea, 5 regiuni din România, printre care și Regiunea Sud-Vest Oltenia din care face parte Oraș Țicleni, sunt încadrate în categoria regiunilor cu venituri mici.

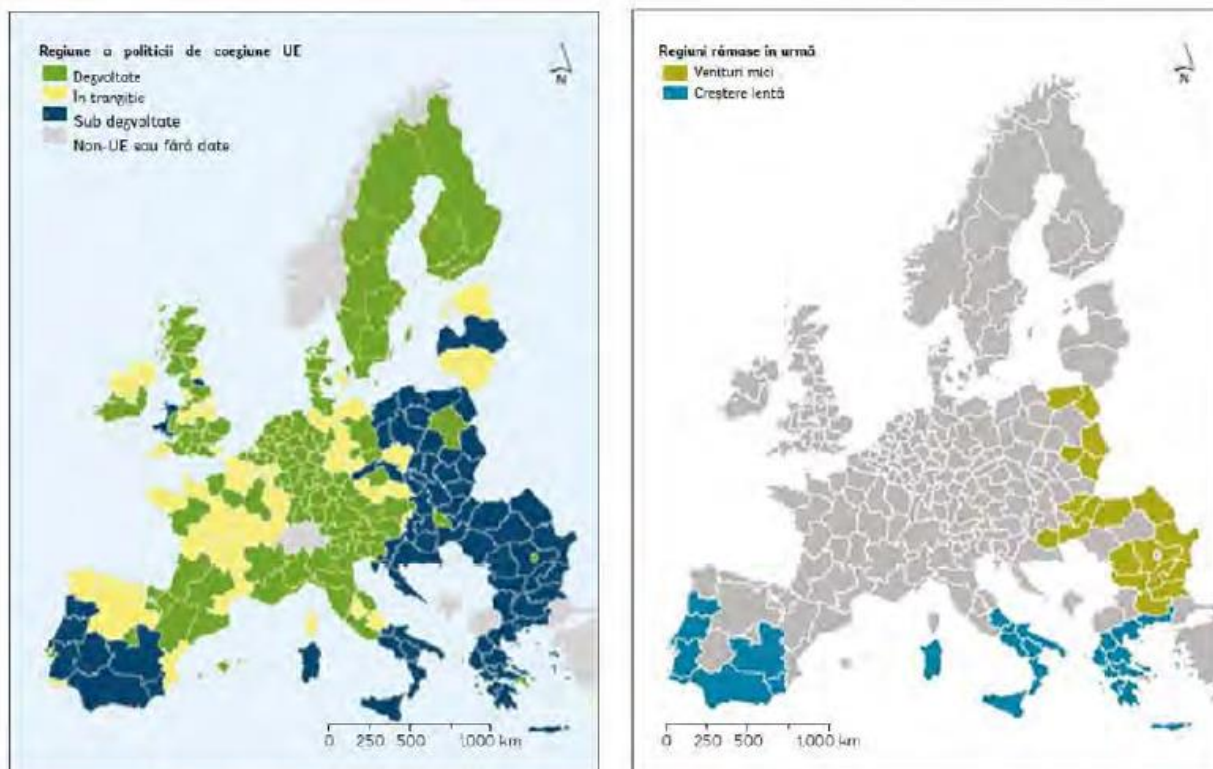



Fig. 6 Regiunile NUTS2 clasificate după categoria din politica de coeziune

Fig. 7 Regiunile NUTS2 clasificate după categoria de regiune rămasă în urmă

Sursa: Banca Mondială, România Catching-Up Regions -Raport final, 2019.

Pentru perioada de programare 2021-2027, Comisia Europeană a propus ca Fondul european de dezvoltare regională (FEDR) să pună un accent mai puternic pe activitățile de dezvoltare urbană durabilă (DUD), statele membre fiind încurajate să aloce cel puțin 6% din fondurile FEDR dezvoltării integrate în zonele urbane (dezvoltare urbană durabilă).

De asemenea, Comisia Europeană dorește să ofere „mai multe stimulente pentru o guvernare mai eficientă bazată pe parteneriat, o guvernare pe mai multe niveluri și o abordare locală integrată în programele sale”.

Astfel, toate țările membre ale UE, inclusiv România, trebuie să se axeze mai mult pe abordări trans-sectoriale și interjurisdicționale și să răspundă mai bine la nevoile unor teritorii care nu sunt neapărat definite printr-o limită administrativă clară.

Conform proiectului de politică de coeziune pentru perioada de programare 2021-2027, statele membre trebuie să aloce cel puțin 6% din fondurile FEDR pentru dezvoltare urbană durabilă (DUD). În cazul României, aceasta înseamnă cel puțin 1,039 miliarde EUR. Proiectul de politică de coeziune oferă, în continuare, următoarele orientări în ceea ce privește concentrarea tematică:

OBIECTIVUL DE POLITICA	% ALOCARE	CUANTUMUL INVESTIȚIEI
OP 1 - 0 Europa mai inteligentă	35% din FEDR	» 6 miliarde EUR
OP 2 - 0 Europă mai verde	301 din FEDR	15.2 miliarde EUR
Schimbări climatice	20% din FEDR	* 5.2 miliarde EUR
Schimbări climatice	371 din FC	» 1.7 miliarde EUR
Sprijin material pentru persoanele defavorizate	2% din FSE.	+ 0.17 miliarde EUR
Incluziune socială	251 din FSE*	»2.1 miliarde EUR
Sprijin pentru tinerii șomeri	10* din FSE*	+ 0.18 miliarde EUR

Tabelul 8. Concentrarea tematică a alocărilor financiare 2021-2027. Sursa datelor: Banca Mondială, Romania Catching-Up Regions - Raport final, 2019.

Ținând cont de concentrarea tematică prevăzută în Regulament și de propunerile de alocări maximale la nivelul celor 3 instrumente financiare europene (FEDR, FSE+ și Fondul de Coeziune), Ministerul Fondurilor Europene a propus următoarea arhitectură a programelor operaționale:

1. Programul Operațional Dezvoltare Durabilă (PODD)





2. Programul Operațional Transport (POT)
3. Programul Operațional Creștere Inteligentă, Digitalizare și Instrumente Financiare (POCID)
4. Programul Operațional Sănătate (POS)
5. Programul Operațional Educație și Ocupare (POEO)
6. Programul Operațional Incluziune și Demnitate Socială (P01DS)
7. Programul Operațional Asistență Tehnică (POAT)
8. Programul Operațional Tranziție Justă (POTJ)
9. Programele Operaționale Regionale - implementate la nivel de regiune (8 POR)

## Planuri și strategii la nivel național

### Strategia Națională pentru Dezvoltarea Durabilă a României 2030

În anul 2015 statele membre ale Organizației Națiunilor Unite au adoptat Agenda 2030 pentru Dezvoltare Durabilă - program de acțiune globală în domeniul dezvoltării cu un caracter universal, care promovează echilibrul între cele trei dimensiuni ale dezvoltării durabile: (i) economică, (ii) socială și (iii) de mediu, cuprinzând 17 obiective de dezvoltare durabilă (figura 9).



Figura 9. Obiective de Dezvoltare Durabilă - Agenda 2030 pentru Dezvoltare Durabilă.  
Sursa: <http://dezvoltaredurabila.gav.ro>.

La nivelul Uniunii Europene, documentul politic asumat de statele membre privind implementarea Agendei 2030 pentru Dezvoltare Durabilă este: „Un viitor durabil ai Europei: răspunsul UE la Agenda 2030 pentru Dezvoltare Durabilă”.

Ca membru al Organizației Națiunilor Unite și Uniunii Europene, România și-a exprimat adevărată adăziunea la cele 17 obiective de dezvoltare durabilă. Strategia Națională pentru Dezvoltarea Durabilă a României 2030 conturează cadrul național românesc pentru susținerea Agendei 2030 și implementarea setului de 17 obiective de dezvoltare durabilă, fiind încurajată dezvoltarea durabilă a României pe cele trei dimensiuni menționate. Documentul programatic are în centrul atenției cetățeanul, întemeindu-se pe inovație, optimism, reziliență și încrederea că statul servește nevoile fiecăruia, într-un



mod echitabil, eficient și într-un mediu curat, în mod echilibrat și integrat. Strategia Națională pentru Dezvoltarea Durabilă a României 2030 prezintă în conținutul său o analiză obiectivă a stadiului actual de dezvoltare al României, în urma implementării Strategiei Naționale pentru Dezvoltare Durabilă a României. Orizonturi 2013-2020-2030, prezentând neajunsurile constatate și identificând domeniile specifice în care sunt necesare eforturi și resurse suplimentare pentru atingerea scopului de realizare a obiectivelor de convergență și apropierea semnificativă de media UE la principalii indicatori ai dezvoltării durabile.

În tabelul de mai jos, se prezintă sintetic țintele naționale, extrase din Strategie, pentru cele 17 obiective de dezvoltare durabilă (ODD), atât pentru măsurile preconizate, cât și pentru eșalonarea rațională a eforturilor destinate atingerii scopului menționat (Ținte 2030).

Obiective	Ținte 2030
<p><b>1. FĂRĂ SĂRĂCIE.</b> Globalizarea a contribuit la reducerea sărăciei absolute, însă este necesară continuarea eforturilor de reducere a sărăciei relative pentru a asigura o viață demnă pentru toți. În acest scop, Agenda 2030 țintește segmentele periferice din societate și încurajează orientarea societății într-o direcție care să asigure cetățenilor o viață echitabilă, demnă și prosperă.</p> <p><b>Obiective 2021-2027:</b></p> <ul style="list-style-type: none"><li>- Stabilirea unor standarde durabile de calitate și de cost pentru toate serviciile sociale, vizând în mod special pe cele destinate grupurilor vulnerabile;</li><li>- Dezvoltarea unui sistem national de indicatori de incluziune social prin integrarea tuturor bazelor de date din sfera asistenței sociale în regim digitalizat care să țină cont de mobilitatea socială; monitorizarea anuală efectivă a rezultatelor pe baza acestor indicatori;</li><li>- Stimularea participării pe piața muncii a persoanelor apte de muncă aflate în risc de excluziune prin dezvoltarea măsurilor active de consiliere și asistență socială.</li></ul>	<ul style="list-style-type: none"><li>- Eradicarea sărăciei extreme pentru toți cetățenii;</li><li>- Reducerea cu cel puțin jumătate a numărului de cetățeni care trăiesc în sărăcie relativă;</li><li>- Consolidarea sistemului național unitar al serviciilor de intervenție de urgență, reabilitare ulterioară și compensare a pierderilor în caz de calamități naturale, accidente industriale sau evenimente climatice extreme.</li></ul>





<p><b>2. FOAMETE „ZERO”.</b> România a depășit, în mare măsură, problemele legate de foamete, dar se dezvoltă noi provocări legate de nutriție. Pentru o societate mai sănătoasă, trebuie dezvoltată o agricultură durabilă și conștientizarea importanței nutriției sănătoase. România deține locul al șaselea în Europa din perspectiva suprafeței agricole utilizate, motiv pentru care eficiența agricolă, consolidarea exploatațiilor agricole și a întreprinderilor de procesare alimentară sunt o prioritate.</p> <p><b>Obiective 2021-2027:</b></p> <ul style="list-style-type: none"><li>- Dezvoltarea unor programe pentru promovarea consumului de alimente sănătoase;</li><li>- Continuarea Programului Național de Reabilitare a Infrastructurii Principale de Irigații din România;</li><li>- Susținerea producției și diversificarea speciilor autohtone cu valoare genetică ridicată, dar deficitare pe piața internă, în domenii precum legumicultura, creșterea efectivelor la rasele valoroase de ovine, taurine și bivoli, sectorul avicol, colectarea și comercializarea lânii, apicultură, pescuit și acvacultură, inclusiv prin stimularea cercetării-dezvoltării în domeniul agro-alimentar;</li><li>- Creșterea numărului de produse recunoscute la nivel european / atestate tradițional / atestate ca rețete consacrate;</li><li>- Susținerea și atragerea tinerilor fermieri;</li><li>- Creșterea numărului de fermieri active, înregistrați în sistemul de agricultură ecologică și creșterea suprafeței agricole certificate ecologic;</li><li>- Creșterea numărului de grupuri aplicante/operatori economici înregistrați pe scheme de calitate naționale și europene;</li><li>- Promovarea bunelor practici agricole pentru prevenirea și combaterea poluării solului.</li></ul>	<ul style="list-style-type: none"><li>-Eradicarea malnutriției și menținerea ratei obezității sub 10%, similar cu nivelul înregistrat în anul 2014;</li><li>- Finalizarea cadastrului agricol;</li><li>- Dublarea ponderii agriculturii în PIB-ul României, față de anul 2018;</li><li>- Menținerea și extinderea diversității genetice a semințelor, a plantelor cultivate și a animalelor de fermă și domestice și a speciilor sălbatice înrudite;</li><li>- Creșterea gradului de valorificare a producției agricole autohtone;</li><li>- Creșterea ponderii agriculturii ecologice în totalul producției agricole;</li><li>- Menținerea și rentabilizarea unor ocupații și metode tradiționale de valorificare a plantelor medicinale și a fructelor de pădure în zona montană;</li><li>- Menținerea tradițiilor locale prin creșterea numărului de produse cu caracteristici specifice în ceea ce privește originea geografică.</li></ul>
<p><b>3. SĂNĂTATE ȘI BUNĂSTARE.</b> Îmbunătățirea serviciilor și accesului la asistență medicală de calitate este esențială pentru funcționarea unei societăți durabile centrate pe pacient și prevenție. Trebuie asigurat un cadru adecvat pentru promovarea</p>	<ul style="list-style-type: none"><li>- Asigurarea accesului universal la servicii de informare, educare și consiliere pentru promovarea prevenției și adoptarea unui stil de viață fără riscuri;</li></ul>



unui mod de viață sănătos și proactiv, favorizarea activităților sociale, prevenția și educația medicală. Abordarea sănătății și bunăstării populației trebuie să includă și abordarea bolilor psihice și a dizabilităților.

**Obiective 2020-2027:**

- Promovarea educației în sănătate, a prevenției și a unui mod de viață sănătos;
- Inițierea unui program național pentru susținerea serviciilor de îngrijire de lungă durată pentru persoanele vârstnice sau cu dizabilități;
- Modernizarea și reabilitarea infrastructurii sănătății publice la media standardelor UE, cu accent și pe zona rurală, inclusiv susținerea cercetării în medicină;
- Implementarea unui sistem transparent și fiabil de pătrundere și gestionare a medicamentelor, dispozitivelor, aparaturii și tehnicii medicale pe piața din România, pentru creșterea accesului populației la tehnologii de diagnostic și tratament cât mai noi și performante.

- Digitalizarea completă a sistemului de sănătate și, implicit eliminarea documentelor și registrelor tipărite pe suport de hârtie, pentru a eficientiza și a facilita intervențiile medicale, pentru a asigura populației accesul rapid la servicii medicale de calitate, la tratamente și medicamente, dar și pentru monitorizarea eficientă a nevoilor;
- Reducerea prevalenței mortalității materne și infantile, a incidenței cancerului la sân sau de col uterin și a sarcinilor la adolescente, având ca obiectiv prioritar grupurile vulnerabile și defavorizate;
- Reducerea mortalității materne și mortalității neonatale, astfel încât să se situeze sub media UE;
- Creșterea acoperirii vaccinale până la nivelul minim recomandat de OMS pentru fiecare vaccin, prin dezvoltarea unei platforme comune de colaborare între autorități, medici, pacienți, organizații internaționale cu experiență în acest domeniu, ai companiilor în domeniu, precum și alți factori interesați;
- Promovarea conștientizării bolilor psihice, reducerea stigmatului și crearea unui mediu în care cetățenii afectați se simt acceptați și unde pot cere ajutor;
- Stoparea îmbolnăvirii de tuberculoză și combaterea hepatitei și a altor boli transmisibile;
- Reducerea cu o treime a mortalității premature cauzate de bolile netransmisibile prin



	prevenire și tratament și prin promovarea sănătății și bunăstării mintale; - Reducerea mortalității cauzate de boli cronice; - Red cons de subst nocive.
Obiectiv	Ținte 2030
<p><b>4. EDUCAȚIE DE CALITATE.</b> Accesul și participarea la educație de calitate sunt esențiale pentru funcționarea adecvată a unei societăți durabile. Educația nu este doar un proces premergător intrării pe piața forței de muncă. Educația trebuie tratată ca un proces care pregătește generațiile tinere pentru provocările viitorului și se derulează pe tot parcursul vieții, încurajând inovația, meritocrația, gândirea critică constructivă, curiozitatea, conduita și emanciparea.</p> <p><b>Obiective 2021-2027:</b></p> <ul style="list-style-type: none"><li>- Creșterea accesului la o educație incluzivă și de calitate, inclusiv prin îmbunătățirea confortului elevului și a curriculumului bazat pe competențe, implementarea pachetului social garantat, crearea cadrului normative pentru serviciile de educație timpurie;</li><li>- Promovarea culturii antreprenoriale și a deprinderilor necesare în tot sistemul de educație prin reînființarea și/sau modernizarea atelierelor școlare în învățământul profesional și tehnologic; organizarea de concursuri antreprenoriale bazate pe proiecte cu aplicare practică în și între unitățile de învățământ; încurajarea activităților de mentorat voluntar și a parteneriatelor cu mediul de afaceri pe plan local; extinderea societăților antreprenoriale studențești și încurajarea conlucrării acestora cu agenții economici pe bază de contract prin dezvoltarea de parteneriate între universități și reprezentanții mediului antreprenorial;</li><li>- Modernizarea infrastructurii în domeniul educației și formării profesionale conform standardelor UE pentru întregul ciclu educațional, de la educația timpurie ante-prescolară la studiile post-doctorale și învățarea pe tot parcursul vieții pentru dobândirea de cunoștințe și deprinderi relevante pe piața muncii și asigurarea</li></ul>	<ul style="list-style-type: none"><li>- Reducerea ratei de părăsire timpurie a sistemului educațional;</li><li>- Învățământ axat pe competențe și centrat pe nevoile elevului, căruia să îi fie oferită o mai mare libertate în definirea priorităților de studiu, prin măsuri precum creșterea ponderii de materii opționale;</li><li>- Asigurarea faptului că toți elevii dobândesc cunoștințele și competențele necesare pentru promovarea dezvoltării durabile, inclusiv prin educația pentru dezvoltare durabilă și stiluri de viață durabile, drepturile omului, egalitatea de gen, promovarea unei culturi a păcii și non-violenței, aprecierea diversității culturale și a contribuției culturii la dezvoltarea durabilă;</li><li>- Accentuarea rolului, în procesul educațional, al educației civice, a principiilor și noțiunilor despre o societate durabilă pașnică și incluzivă, egalitate de gen, despre valorile democrației și pluralismului, despre valorile multiculturalismului, prevenția discriminării și înțelegerea percepției „celuilalt”, despre importanța eradicării violenței cu accent pe fenomenul de violență în școli;</li><li>- Modernizarea sistemului de învățământ prin adaptarea metodologiilor de predare-</li></ul>



egalității de șanse indiferent de statut social, sex, religie, etnie sau capacități psihomotorii, îmbunătățirea coeficienților din formula de finanțare astfel încât să sprijine mai mult scolile dezavantajate;

- Stabilirea cadrului normativ pentru desfășurarea programelor de formare continuă și stimularea participării la asemenea programe; înființarea centrelor comunitare de învățare permanentă de către autoritățile locale; cointeresarea companiilor în sprijinirea înrolării angajaților în asemenea programe;

- Susținerea procesului de învățământ prin programe educaționale extrașcolare și extra-curriculare care să asigure educația pentru sănătate, educația civică, cultural-artistică, științifică, ecologică și educația prin sport.

învățare la folosirea tehnologiilor informaționale și creșterea calității actului educațional ;

- Organizarea învățământului profesional și tehnic în campusuri special amenajate și dotate; pregătirea personalului didactic bine calificat; elaborarea de curriculum potrivit cerințelor de pe piața muncii prin dezvoltarea de parteneriate, inclusiv cu mediul de afaceri;

- Extinderea generalizată a facilităților pentru formarea și perfecționarea continuă pe tot parcursul vieții, sporirea considerabilă a participării la sistemele formale și nonformale de cunoaștere în vederea apropierii României de media performanțelor din statele membre ale UE;

- Extinderea rețelei de centre comunitare de învățare permanentă de către autoritățile locale; continuarea cointeresării companiilor în sprijinirea înrolării angajaților în asemenea programe;

- Creșterea substanțială a numărului de tineri și adulți care dețin competențe relevante, inclusiv competențe profesionale, care să faciliteze angajarea, crearea de locuri de muncă decente și antreprenoriatul;

- Creșterea nivelului de educație financiară a cetățenilor;

- Extinderea în educația formală universitară a dezvoltării durabile ca principii și specializare și accentuarea rolului cercetării interdisciplinare în dezvoltarea unei societăți durabile.



<p><b>5. EGALITATEA DE GEN.</b> Într-o societate dezvoltată, genul cu care se naște cineva nu trebuie să influențeze perspectivele, demnitatea și calitatea vieții persoanei. Populația României este alcătuită din peste 51% femei. Deși s-au înregistrat progrese în domeniul egalității de gen, persistă unele provocări legate de preconcepțiile populației în privința rolului femeii în societate și familie, participarea femeilor la luarea deciziilor, disparitatea salarială și violența împotriva femeilor.</p> <p><b>Obiective 2021-2027:</b></p> <ul style="list-style-type: none"><li>- Organizarea de campanii de informare și sensibilizare privind partajarea echitabilă a responsabilităților în cadrul gospodăriei și familiei, îmbunătățirea serviciilor sociale relevante și concilierea obligațiilor profesionale cu viața personală și de familie având ca obiectiv creșterea implicării bărbaților în viața de familie și frecventarea cursurilor pentru tineri părinți;</li><li>- Reglementarea funcției de expert în egalitatea de șanse între femei și bărbați și a posibilității desemnării persoanelor cu aceste atribuții în toate instituțiile și autoritățile publice, precum și în companiile private cu peste 50 de angajați;</li><li>- Crearea unui sistem integrat de monitorizare și raportare privind cazurile de violență domestică;</li><li>- Includerea perspectivei de gen în programa școlară și în manuale;</li><li>- Organizarea unor campanii de informare și sensibilizare pentru combaterea stereotipurilor de gen în rândul tinerilor;</li><li>- Monitorizarea implementării dispozițiilor legale privind sănătatea sexuală și reproductivă și organizarea de campanii de informare pentru prevenirea și combaterea abuzurilor sexuale și respectarea drepturilor la nediscriminare și identitate.</li></ul>	<ul style="list-style-type: none"><li>- Continuarea reducerii disparității salariale dintre sexe;</li><li>- Eliminarea tuturor formelor de violență împotriva femeilor și fetelor, în sferele publice și private, inclusiv a traficului, exploatării sexuale și a altor tipuri de exploatare;</li><li>- Asigurarea participării depline și eficiente a femeilor și a egalității de șanse la ocuparea posturilor de conducere la toate nivelurile de luare a deciziilor în viața politică, economică și publică.</li></ul>
---	---





Obiectiv	Ținte 2030
<p><b>6. APĂ CURATĂ ȘI SANITAȚIE.</b> Pentru a prospera, ecosistemele planetei, societatea și economia au nevoie de apă proaspătă și curată, în cantități suficiente. De mai mulți ani, unul dintre elementele politicii UE este protecția sănătății cetățenilor săi prin accesul sigur la apă potabilă de calitate și sanitație.</p> <p><b>Obiective 2021-2027:</b></p> <ul style="list-style-type: none"><li>- Promovarea și valorificarea durabilă a resurselor considerabile ale României de ape minerale (plate sau natural carbogazoase) pentru consum, precum și în scopuri terapeutice; folosirea mai activă a apelor geotermale atât în scopuri energetice, cât și pentru turismul de sănătate (spa);</li><li>- Monitorizarea strictă a calității apei potabile destinate consumului populației pentru menținerea în parametrii bio-chimici acceptați;</li><li>- Asigurarea accesului la apă potabilă și la canalizare în zonele periferice ale orașelor și sprijinirea racordării unui număr sporit de gospodării la aceste rețele prin grija autorităților locale.</li></ul>	<ul style="list-style-type: none"><li>- Creșterea substanțială a eficienței folosirii apei în activitățile industriale, comerciale și agricole; extinderea reutilizării raționale a apelor tratate și reciclate în perspectiva atingerii obiectivelor economiei circulare;</li><li>- Creșterea substanțială a eficienței de utilizare a apei în toate sectoarele și asigurarea unui proces durabil de captare și furnizare a apei potabile, pentru a face față deficitului de apă;</li><li>- Conectarea gospodăriilor populației din orașe, comune și sate compacte la rețeaua de apă potabilă și canalizare în proporție de cel puțin 90%;</li><li>- Creșterea accesului la apă potabilă pentru grupurile vulnerabile și marginalizate;</li><li>- Îmbunătățirea calității apei prin reducerea poluării, eliminarea depozitării deșeurilor și reducerea la minimum a produselor chimice și materialelor periculoase, reducând proporția apelor uzate netratate și sporind substanțial reciclarea și reutilizarea sigură;</li><li>- Realizarea accesului la condiții sanitare și de igienă adecvate și echitabile pentru toți, acordând o atenție specială celor în situații vulnerabile.</li></ul>



<p><b>7. ENERGIE CURATĂ ȘI PREȚURI ACCESIBILE.</b> Cererea de energie este în continuă creștere la nivel global și numai prin eficientizarea și promovarea energiei regenerabile se poate face față nevoilor actuale și ale generațiilor viitoare. Sectorul energetic contribuie în mod esențial la dezvoltarea României prin influența profundă asupra competitivității economiei, a calității vieții și a mediului.</p> <p><b>Obiective 2021-2027:</b></p> <ul style="list-style-type: none"><li>- Revizuirea și completarea cadrului legal, inclusiv în privința legislației fiscale în domeniul petrolului și gazelor; monitorizarea contractelor negociate și asigurarea transparenței procedurilor; întărirea puterii de decizie și independenței autorităților de reglementare și control;</li><li>- Liberalizarea și extinderea pieței de energie și interconectarea sistemelor energetice la nivel național și regional în vederea realizării unei rețele complementare și interactive de servicii (contorizare și rețele inteligente) și reducerii costurilor suportate de consumator;</li><li>- Menținerea unui mix energetic optim prin valorificarea resurselor proprii, diversificarea surselor de import și a destinațiilor de export, modernizarea și eficientizarea instalațiilor existente viabile, promovarea surselor regenerabile de energie și a tehnologiilor de conversie cu emisii reduse de carbon;</li><li>- Consolidarea politicii de eficiență energetică și protecția consumatorilor;</li><li>- Reducerea cu 19% a consumului intern de energie primară.</li></ul>	<ul style="list-style-type: none"><li>- Extinderea rețelelor de transport și distribuție pentru energie electrică și gaze naturale în vederea asigurării accesului consumatorilor casnici, industriali și comerciali la surse sigure de energie la prețuri acceptabile;</li><li>- Asigurarea securității cibernetice a platformelor de monitorizare a rețelelor de producție, transport și distribuție a energiei electrice și gazelor naturale;</li><li>- Decuplarea creșterii economice de procesul de epuizare a resurselor și de degradare a mediului prin sporirea considerabilă a eficienței energetice (cu minimum 27% comparativ cu scenariul de status-quo) și folosirea extinsă a schemei EU ETS în condiții de piață previzibile și stabile;</li><li>- Creșterea ponderii surselor de energie regenerabilă și a combustibililor cu conținut scăzut de carbon în sectorul transporturilor (autovehicule electrice), inclusiv combustibili alternativi;</li><li>- Asigurarea unui cadru de reglementare stabil și transparent în domeniul eficienței energetice în vederea atragerii investițiilor;</li><li>- Susținerea strategică a ponderii energiei electrice în totalul consumului casnic, industrial și în transporturi prin stabilirea unor norme de performanță pentru instalații și aparatură.</li></ul>
--	--



<p><b>8. MUNCĂ DECENTĂ ȘI CREȘTERE ECONOMICĂ.</b> Dezvoltarea durabilă încurajează delimitarea creșterii economice de impactul negativ asupra mediului și asupra societății. Obiectivul urmărește creșterea economică durabilă și promovează munca și un trai decent pentru toți, indiferent de gen, locație geografică și descendență. Devine vitală implementarea principiului „nimeni nu rămâne în urmă”.</p> <p><b>Obiective 2021-2027:</b></p> <ul style="list-style-type: none"><li>- Continuarea creării premiselor pentru aderarea la Zona Euro prin politici monetare prudente și măsuri de sprijinire a productivității și competitivității economiei românești;</li><li>- Sprijinirea activității întreprinderilor mici și mijlocii, a antreprenoriatului în rândul tinerilor prin încurajarea și susținerea financiară a start-up-urilor;</li><li>- Inițierea unor programe de formare profesională de bază cu finanțare UE în corelare cu cerințele pieței muncii, cu accent pe segmentele tinere sau social vulnerabile ale populației;</li><li>- Încurajarea încheierii de contracte de muncă cu orar flexibil și / sau telemuncă / teleworking (munca de la distanță); asigurarea de facilități și servicii de sprijin pentru îngrijirea copiilor și a membrilor de familie aflați în întreținere;</li><li>- Elaborarea și punerea în aplicare a unui program coerent pentru dezvoltarea turismului, inclusiv a agroturismului, generator de locuri de muncă și venituri considerabile, prin îmbunătățirea infrastructurii și căilor de acces la obiectivele turistice, profesionalizarea personalului și valorificarea înțeleaptă a tradițiilor culturale și specificului național;</li><li>- Valorificarea potențialului piețelor de capital și altor instrumente de finanțare, inclusiv a parteneriatelor public-privat.</li></ul>	<ul style="list-style-type: none"><li>- Păstrarea în continuare a unui ritm al creșterii PIB superior față de media UE pentru a susține efortul de reducere a decalajelor în comparație cu țările europene avansate, paralel cu aplicarea principiilor dezvoltării durabile și îmbunătățirea constantă a nivelului de trai al populației;</li><li>- Promovarea unor politici orientate spre dezvoltare care susțin activitățile productive, crearea locurilor de muncă decente, antreprenoriatul prin startup, creativitatea și inovația, și care încurajează formalizarea și creșterea întreprinderilor micro, mici și mijlocii, inclusiv prin acces la servicii financiare;</li><li>- Atingerea unor niveluri mai ridicate ale productivității prin diversificare, modernizarea tehnologică și inovație, inclusiv prin accent pe sectoarele cu valoare adăugată sporită și utilizarea intensivă a forței de muncă;</li><li>- Realizarea unui turism competitiv pe termen lung, dezvoltarea agroturismului, ecoturismului, turismului rural, balnear și cultural și îmbunătățirea imaginii României ca destinație turistică;</li><li>- Consolidarea capacității instituțiilor financiare interne pentru a încuraja și a extinde accesul la servicii bancare, de asigurări și servicii financiare pentru toți.</li></ul>
---	--



<p><b>9. INDUSTRIE, INOVAȚIE ȘI INFRASTRUCTURĂ.</b> Evoluția societății a impus un mod de viață accelerat, în care pot fi competitive doar acele țări care încurajează inovația, pe lângă o infrastructură rezilientă și o industrie durabilă. Infrastructura modernă este susținută de inovație pentru o industrie eficientă și durabilă. Promovarea industrializării necesită recunoașterea importanței „economiei bazate pe cunoaștere” pentru avantajul competitiv necesar.</p> <p><b>Obiective 2021-2027:</b></p> <ul style="list-style-type: none"><li>- Îmbunătățirea conectivității între localități și regiuni prin sporirea ponderii drumurilor județene și comunale modernizate la 61% în 2020(în comparație cu 39,4% în 2016);</li><li>- Încurajarea și sprijinirea, în condiții de egalitate, a investițiilor străine directe ca și a eforturilor investiționale proprii ale capitalului autohton cu accent pe sectoarele de înaltă și medie tehnicitate, creatoare de valoare adăugată sporită și care înglobează realizările de ultimă oră ale cercetării și dezvoltării tehnologice moderne, inclusiv în domeniul industriei de apărare;</li><li>- Creșterea bugetului alocat cercetării cu aproximativ 30% anual, cu asigurarea unei distribuții bugetare echilibrate, destinate susținerii cercetării aplicative și inovării, a cercetării fundamentale și de frontieră, cu accent pe domeniile de specializare inteligentă / cu potențial de creștere;</li><li>- Dezvoltarea programelor sectoriale de finanțare a cercetării aplicative atât din bugetul de stat, cât și prin stimularea investițiilor private și prin dezvoltare de parteneriate în acest sector.</li></ul>	<ul style="list-style-type: none"><li>- Modernizarea și dezvoltarea infrastructurii calitative, fiabile, durabile și puternice, inclusiv infrastructura regională și transfrontalieră, pentru a sprijini dezvoltarea economică și bunăstarea oamenilor, cu accent pe accesul larg și echitabil pentru toți;</li><li>- Îmbunătățirea siguranței rutiere;</li><li>- Reabilitarea industriilor pentru a deveni durabile, cu eficiență sporită în utilizarea resurselor și adoptare sporită a tehnologiilor și proceselor industriale curate și ecologice, toate țările luând măsuri în conformitate cu capacitățile respective ale acestora;</li><li>- Stimularea cu precădere a economiei digitale și investițiilor industriale care se situează în zona mai profitabilă a lanțului valoric, care fructifică și rezultatele eforturilor naționale de cercetare-dezvoltare-inovare și care se adresează unor piețe stabile și în creștere;</li><li>- Întărirea cercetării științifice, modernizarea capacităților tehnologice ale sectoarelor industriale; încurajarea inovațiilor și creșterea semnificativă a numărului de angajați în cercetare și dezvoltare și sporirea cheltuielilor publice și private pentru cercetare și dezvoltare;</li><li>- Promovarea industrializării incluzive și durabile și sporirea ratei de ocupare;</li><li>- Creșterea accesului întreprinderilor mici industriale și de altă natură la servicii financiare, inclusiv la credite accesibile, și integrarea acestora în lanțuri valorice și piețe externe.</li></ul>
--	---



<p><b>10. INEGALITĂȚI REDUSE.</b> Inegalitatea este un obstacol în procesul de dezvoltare al unei societăți durabile. Inegalitatea apare în diferite domenii cum ar fi problemele de gen, dificultățile în educație, aspectele financiare etc. Unele grupuri vulnerabile, cum ar fi femeile cu dizabilități sau cele de etnie romă, se confruntă cu discriminare intersecțională, prin care mai multe caracteristici ale grupului sunt supuse fenomenelor discriminatorii, acesta devenind astfel în mod particular dezavantajat. Acest obiectiv al reducerii inegalităților accentuează caracterul ideal și meritocratic al societății și, totodată, permite tuturor accesul la resurse.</p> <p><b>Obiective 2021-2027:</b></p> <ul style="list-style-type: none"><li>- Reducerea polarizării sociale prin asigurarea creșterii constante, pe bază anuală, a veniturilor mici, alocațiilor pentru copii, tineri, vârstnici și persoane cu dizabilități, pensiilor, ajutoarelor sociale pentru alte grupuri vulnerabile sau defavorizate într-un cuantum superior celui mediu pe economie;</li><li>- Sprijinirea dezvoltării activităților economice productive în mediul rural, pe lângă cele agricole, prin încurajarea antreprenoriatului, asigurarea accesului la internet pentru munca de la distanță, accesul sporit la serviciile de microfinanțare;</li><li>- Creșterea intermedierei financiare în mod durabil cu asigurarea stabilității și credibilității sectorului bancar;</li><li>- Promovarea fermă și monitorizarea permanentă a aplicării legislației existente în materie de incluziune socială pentru toate categoriile de cetățeni, inclusiv a persoanelor aparținând minorităților etnice sau de altă natură, în toate domeniile vieții politice, economice, sociale și culturale.</li></ul>	<ul style="list-style-type: none"><li>- Adoptarea politicilor, în special fiscale, salariale și de protecție socială, în scopul reducerii progresive a inegalităților, respectiv a proporției grupurilor dezavantajate;</li><li>- Aproprierea României de nivelul mediei UE, corespunzător anului 2030, din punctul de vedere al indicatorilor dezvoltării durabile;</li><li>- Reducerea discriminării prin acordarea de sprijin organizațiilor neguvernamentale care activează în domeniul drepturilor omului.</li></ul>
<p><b>11. ORAȘE ȘI COMUNITĂȚI DURABILE.</b> În România, conform statisticilor Băncii Mondiale, ponderea populației urbane a crescut la 54,4% în 2014, de la 34% în 1960. Conform Eurostat, media UE era de 72,5% în 2014. Acest proces de urbanizare este într-o continuă creștere, obligând orașele să devină deschise tuturor, sigure, reziliente și durabile, pentru a face față schimbărilor socio-</p>	<ul style="list-style-type: none"><li>- Asigurarea accesului la condiții de locuire adecvate pentru toți cetățenii;</li><li>- Reducerea semnificativă a pierderilor economice provocate de inundații și alunecările de teren, îmbunătățirea răspunsului colectiv și întărirea capacității de adaptare și</li></ul>





<p>economice și de mediu.</p> <p><b>Obiective 2021-2027:</b></p> <ul style="list-style-type: none"><li>- Creșterea procentului de proprietăți cadastrate și înregistrate în toate localitățile la 80% pentru construcții și finalizarea înregistrării terenurilor agricole ce fac obiectul subvențiilor acordate de Agenția de Plăți și Intervenție pentru Agricultură, ca element de bază al planificării spațiale și amenajării teritoriului;</li><li>- Implementarea programelor existente și adoptarea de măsuri suplimentare pentru avertizarea timpurie, intervențiile de urgență și acțiunile ulterioare de reabilitare prin precizarea responsabilității tuturor factorilor cu atribuții în domeniu în caz de calamități naturale (seisme, inundații, alunecări de teren) sau accidente (deversări sau emisii nocive, incendii extinse etc);</li><li>- Pregătirea din vreme a unor planuri de contingență pentru prevenirea și limitarea efectelor previzibile ale schimbărilor climatice;</li><li>- Îmbunătățirea calității aerului;</li><li>- Creșterea capacității instituționale a autorităților cu responsabilități în domeniul calității aerului de adaptare la cerințele de respectare a obiectivelor de calitate a aerului;</li><li>- Valorificarea resurselor culturale specifice pe plan local prin protejarea patrimoniului cultural, identității culturale și îndeletnicirilor tradiționale (artizanale, artistice, culinare); încurajarea dezvoltării în continuare a Agroturismului;</li><li>- Promovarea unui set de măsuri teritoriale pentru zonele urbane în vederea dezvoltării acelor funcții și echipamente care pot asigura creșterea competitivității orașelor la nivel european și internațional.</li></ul>	<p>revenire la nivel funcțional în cel mai scurt timp după producerea evenimentului, reducerea impactului inundațiilor sau a poluărilor generate de inundații și ale alunecărilor de teren asupra ecosistemelor, inclusiv prin îmbunătățirea constantă a cadrului legislative;</p> <ul style="list-style-type: none"><li>- Asigurarea accesului la sisteme de transport sigure, la prețuri echitabile, accesibile și durabile pentru toți, în special prin extinderea rețelelor de transport public, acordând o atenție deosebită nevoilor celor aflați în situații vulnerabile, femei, copii, persoane cu dizabilități și în etate;</li><li>- Elaborarea și punerea în aplicare a unui program general de planificare spațială și amenajare a teritoriului în corelare cu strategiile sectoriale la nivel național prin aplicarea conceptului de dezvoltare spațială policentrică și echilibrată, care să susțină coeziunea teritorială;</li><li>- Educarea și responsabilizarea populației pentru situații de risc seismic;</li><li>- Reducerea efectelor pe care poluarea atmosferică le are asupra sănătății umane și a mediului prin acordarea unei atenții deosebite calității aerului;</li><li>- Reducerea substanțială a numărului deceselor și bolilor provocate de produsele chimice periculoase de poluare și de contaminarea aerului, apei și a solului;</li><li>- Consolidarea eforturilor de protecție și salvagardare a patrimoniului cultural și natural, a elementelor de peisaj din mediul urban și rural;</li><li>- Implementarea prevederilor</li></ul>
---	---



	legale referitoare la producția, transportul, depozitarea, utilizarea și eliminarea produselor chimice, inclusiv a celor farmaceutice, care pot prezenta pericole pentru sănătatea oamenilor și animalelor și pentru integritatea mediului.
<b>12. CONSUM ȘI PRODUCȚIE RESPONSABILE.</b> Decuplarea creșterii economice de efectele negative asupra mediului necesită un nou model de consum și producție durabil. Dezvoltarea durabilă propune soluția unei producții mai eficiente, a unui management durabil al deșeurilor și activități în concordanță cu principiile protecției mediului. În termeni de consum, reciclarea este imperativă, acest lucru necesitând tranziția spre o economie circulară și conștientizarea cetățeanului de limitele planetei. <b>Obiective 2021-2027:</b> - Continuarea eforturilor pe plan național pentru ameliorarea productivității utilizării resurselor prin includerea unor ținte precise, riguros monitorizate, în toate strategiile sectoriale și de dezvoltare în profil teritorial în vederea alinierii la standardele europene și pregătirii trecerii la modelul economiei circulare; - Tranziția de la modelul economic actual bazat pe producție și consum la economia circulară prin schimbarea mentalității prin educație, schimbarea comportamentului consumatorilor și prin dezvoltarea de mecanisme financiare pentru susținerea perioadei de tranziție; - Reducerea risipei de alimente pe întregul traseu producție-transport procesare-comercializare-consum, de la recoltarea în fermă la eliminarea finală a deșeurilor; - Popularizarea și promovarea unor modele de producție și consum durabile prin campanii de informare pentru publicul larg și demersuri pentru extinderea acestor bune practici în programele educaționale școlare și extrașcolare; - Încurajarea companiilor, în special a	- Trecerea etapizată la un nou model de dezvoltare bazat pe utilizarea rațională și responsabilă a resurselor cu introducerea unor elemente ale economiei circulare, elaborarea unei foi de parcurs; - Înjumătățirea pe cap de locuitor a risipei de alimente la nivel de vânzare cu amănuntul și de consum și reducerea pierderilor de alimente de-a lungul lanțurilor de producție și de aprovizionare, inclusiv a pierderilor post-recoltare; - Reciclarea în proporție de 55% a deșeurilor municipale până în 2025 și 60% până în 2030; - Reciclarea în proporție de 65% a deșeurilor de ambalaje până în 2025 (materiale plastice 50%; lemn 25%; metale feroase 70%, aluminiu 50%, sticlă 70%, hârtie și carton 75%) și 70% până în 2030 (materiale plastic 55%; lemn 30%; metale feroase 80%, aluminiu 60%, sticlă 75%, hârtie și carton 85%); - Colectarea separată a deșeurilor menajere periculoase până în 2022, a deșeurilor biologice până în 2023 și materialele textile până în 2025; - Stabilirea de scheme obligatorii de răspundere extinsă a producătorilor pentru toate ambalajele până în 2024;



<p>companiilor mari și transnaționale, să adopte practici durabile și să integreze informațiile privind durabilitatea în ciclul de raportare;</p> <ul style="list-style-type: none"><li>- Promovarea instrumentelor care conduc la îmbunătățirea performanțelor de mediu, prin campanii de informare și conștientizare privind avantajele obținerii etichetei UE ecologice pentru produse și servicii, precum și a obținerii înregistrării în EMAS de către organizațiile publice sau private;</li><li>- Finalizarea cadrului legislativ privind promovarea achizițiilor publice verzi;</li><li>- Ameliorarea procesului de urmărire statistico-economică și socială a modelelor de consum și de producție durabilă la nivel național, regional și local;</li><li>- Creșterea gradului de pregătire a societății pentru reutilizare și reciclare prin aplicarea ierarhiei de gestionare a deșeurilor;</li><li>- Introducerea unui cod al sustenabilității care permite o raportare complexă a atitudinii companiilor privind aplicarea principiilor dezvoltării durabile de raportare.</li></ul>	<p>- Implementarea practicilor durabile de achiziții publice verzi, în conformitate cu prioritățile naționale și politicile europene.</p>
<p><b>13. ACȚIUNE CLIMATICĂ.</b> Impactul schimbărilor climatice, inclusiv schimbarea tiparelor climei, creșterea nivelului mării și a evenimentelor meteorologice extreme afectează România de astăzi. Dacă nu se iau în continuare măsuri de adaptare și diminuare a efectelor acestora, amenințările actuale, cum ar fi siguranța alimentară și deficitul de apă, pot lua amploare.</p> <p><b>Obiective 2021-2027:</b></p> <ul style="list-style-type: none"><li>- Integrarea măsurilor de adaptare la schimbările climatice în strategiile și politicile de dezvoltare sectorială și armonizarea lor intersectorială;</li><li>- Conștientizarea iminenței schimbărilor climatice atât la nivelul politic al instituțiilor statului, cât și în rândul tuturor cetățenilor, indiferent de vârstă.</li></ul>	<p>- Consolidarea rezilienței și capacității de adaptare a României la riscurile legate de climă și dezastre naturale;</p> <ul style="list-style-type: none"><li>- Îmbunătățirea capacității de reacție rapidă la fenomene meteorologice extreme intempestive de mare intensitate;</li><li>- Îmbunătățirea educației, sensibilizării și capacității umane și instituționale privind atenuarea schimbărilor climatice, adaptarea, reducerea impactului și alerta timpurie;</li><li>- Intensificarea eforturilor României pentru a realiza tranziția la o economie „verde”, cu emisii reduse de dioxid de carbon, rezilientă la schimbările climatice și pentru integrarea măsurilor de adaptare la schimbările climatice în sectoarele vulnerabile economice, sociale și de mediu, în conformitate cu</li></ul>



	politicile UE.
<p><b>14. VIAȚA ACVATICĂ.</b> Viața marină, clima, economia și bunăstarea socială depind de existența unor mări sănătoase. Schimbările climatice și concurența pentru resursele naturale adaugă presiuni suplimentare asupra mediului marin. Schimbarea climei și exploatarea nedurabilă a mediului acvatic constituie principalele amenințări pentru oceane și mări.</p> <p><b>Obiective 2021-2027:</b></p> <ul style="list-style-type: none"><li>- Dezvoltarea colaborării internaționale cu statele dunărene pentru îmbunătățirea stării ecologice a apelor Dunării și reducerea impactului negativ al afluenților asupra ecosistemelor marine la vărsarea în Marea Neagră;</li><li>- Gestionarea durabilă a resurselor acvatice vii printr-o abordare ecosistemică a activităților de pescuit;</li><li>- Întărirea capacității României de combatere a pescuitului INN;</li><li>- Susținerea programelor de cercetare pentru protecția și conservarea ariilor protejate și a resurselor acvatice vii.</li></ul>	<ul style="list-style-type: none"><li>- Prevenirea și reducerea semnificativă a poluării marine de toate tipurile, în special de la activitățile terestre, inclusiv poluarea cu deșeuri marine și poluarea cu nutrienți;</li><li>- Minimizarea și gestionarea impactului acidificării mediului apelor marine, inclusiv prin cooperare științifică sporită la toate nivelurile;</li><li>- Dezvoltarea responsabilă și sustenabilă a activităților de pescuit la speciile sălbatice și de acvacultură cu respectarea cotelor și metodelor stabilite prin lege și menținerea, în limite rezonabile, a viabilității îndeletnicirilor tradiționale în acest domeniu, inclusiv a pescuitului sportiv și de agrement;</li><li>- Atragerea celorlalte state riverane Mării Negre în actul de management durabil al resurselor acvatice vii.</li></ul>
<p><b>15. VIAȚA TERESTRĂ.</b> Societatea umană a creat o „amprentă” imensă pe Pământ, iar acest impact impune asumarea unei responsabilități sporite, un management responsabil și activități corelate în domeniul protecției mediului. Pădurile sunt fundamentale pentru viața pe planetă. Gestionarea durabilă a acestora are un rol esențial în abordarea provocărilor globale actuale, precum și în combaterea reducerii biodiversității, a degradării solurilor și a prevenirii schimbărilor climatice. În plus, pădurile reprezintă un furnizor important al unei game largi de servicii ecosistemice care îmbunătățesc calitatea vieții, oferind numeroase avantaje pentru mediu, societate și economie, cum ar fi asigurarea securității alimentare, creșterea disponibilității apei și sporirea protecției așezărilor umane. România a intrat în UE cu un capital natural valoros, în unele cazuri, acesta având caracter de unicat.</p>	<ul style="list-style-type: none"><li>- Dezvoltarea infrastructurii verzi și folosirea serviciilor oferite de ecosistemele naturale (în special în luncile Dunării, afluenților acesteia și în Deltă) prin gestionarea integrată a bazinelor hidrografice și zonelor umede;</li><li>- Conservarea și protejarea zonelor umede, între care se află și Rezervația Biosferei Delta Dunării, zonă umedă unicat în Europa, ca parte a patrimoniului natural european și mondial;</li><li>- Asigurarea conservării ecosistemelor montane, inclusiv a biodiversității acestora, în scopul de a spori capacitatea acestora de a oferi beneficii esențiale pentru dezvoltare</li></ul>



<p>Această contribuție trebuie să fie recunoscută și apreciată ca atare, inclusiv sub raportul sustenabilității financiare a investițiilor necesare pentru conservarea resurselor și menținerea serviciilor oferite de ecosistemele naturale la standardele stabilite la nivelul ONU și UE.</p> <p><b>Obiective 2021-2027:</b></p> <ul style="list-style-type: none"><li>- Păstrarea poziției României ca țară cu cea mai mare diversitate biogeografică din Europa atât prin integrarea în continuare a politicilor de mediu în toate strategiile naționale și sectoriale relevante, cât și prin îmbunătățirea infrastructurii de mediu, conform standardelor și practicilor UE și prevederilor convențiilor internaționale asumate de România;</li><li>- Refacerea și completarea băncilor de date genetice, în special pentru speciile autohtone sau endemice, precum și sprijinirea activităților de cercetare științifică în acest domeniu;</li><li>- Asigurarea conservării, restabilirii și utilizării durabile a ecosistemelor de apă dulce terestre și interioare și a serviciilor acestora, în special păduri, zone umede, munți și terenuri aride, în conformitate cu obligațiile prevăzute de acordurile internaționale;</li><li>- Atragerea și cointeresarea comunităților locale și a organizațiilor neguvernamentale, inclusiv a asociațiilor de vânatoare și pescuit sportiv, în acțiunile de combatere eficientă a braconajului, precum și de conservare a habitatelor sensibile și a biodiversității; compensarea pierderilor de venit ale proprietarilor de păduri sau de terenuri agricole situate în ariile naturale protejate.</li></ul>	<p>durabilă;</p> <ul style="list-style-type: none"><li>- Susținerea instituțiilor și infrastructurilor de cercetare-dezvoltare de interes național și european pentru studierea, gestionarea, protejarea și conservarea diversității patrimoniului natural.</li></ul>
<p><b>16. PACE, JUSTIȚIE ȘI INSTITUȚII EFICIENTE.</b> Dezvoltarea durabilă este și o paradigmă de funcționare a unei societăți echitabile. Această abordare implică o societate pașnică în care beneficiile dezvoltării durabile promovează accesul la justiție pentru toți și crearea unor structuri legislative și instituționale eficiente, responsabile și incluzive la toate nivelurile. Dezvoltarea durabilă poate deveni o abordare funcțională doar dacă societatea va conștientiza și își va însuși această perspectivă ca pe o realitate firească.</p>	<ul style="list-style-type: none"><li>- Administrarea justiției în condiții de imparțialitate și celeritate, în conformitate cu legile și procedurile stabilite, cu respectarea principiului prezumției de nevinovăție;</li><li>- Asigurarea și susținerea dialogului cu minoritățile naționale în vederea îmbunătățirii actului decizional, prin acces egal pentru toți cetățenii de a-și respecta și valorifica cultura, tradițiile,</li></ul>





<p><b>Obiective 2021-2027:</b></p> <ul style="list-style-type: none"><li>- Aplicarea riguroasă a prevederilor legale existente privind combaterea și condamnarea oricăror acte de violență, abuz, exploatare, trafic de persoane sau discriminare de orice fel, îndeosebi în privința copiilor, femeilor sau persoanelor cu dizabilități, indiferent de rasă, religie, gen sau orientare sexuală;</li><li>- Reforma regimului de executare a pedepselor prin modernizarea instituțiilor de detenție, consolidarea sistemului de probațiune și aplicarea dispozițiilor legale privind reintegrarea socială a persoanelor față de care s-au dispus sancțiuni privative sau neprivative de libertate;</li><li>- Măsuri pentru identificarea unor posibilități de continuare a colaborării interinstituționale, în scopul facilitării reintegrării sociale a persoanelor care au fost sancționate penal;</li><li>- Redactarea și începerea implementării unei strategii naționale pentru încurajarea creșterii demografice;</li><li>- Asigurarea unui tratament corect și nediscriminatoriu pentru cetățenii români aflați temporar la muncă în străinătate prin intervenții oficiale de susținere a intereselor acestora pe lângă autoritățile statelor respective;</li><li>- Utilizarea extinsă a tehnicilor digitale avansate în elaborarea și modelarea integratoare a programelor și proiectelor de dezvoltare în vederea optimizării deciziilor privind stabilirea priorităților și alocarea rațională a resurselor financiare pe criterii de rentabilitate și competitivitate.</li></ul>	<p>limba maternă și de a participa la viața economică, socială și politică și pentru combaterea preconcepțiilor, a prejudecăților și a discriminărilor în toate formele sale și promovarea dialogului interetnic, valorilor comune, diversității culturale și lingvistice;</p> <ul style="list-style-type: none"><li>- Reducerea semnificativă a tuturor formelor de violență și ratelor de deces conexe;</li><li>- Stoparea abuzului, exploatării, traficului și a tuturor formelor de violență și torturii copiilor;</li><li>- Reducerea semnificativă a fluxurilor ilicite financiare și de armament, consolidarea recuperării și returnării bunurilor furate și combaterea tuturor formelor de crimă organizată;</li><li>- Asigurarea procesului decizional receptiv, incluziv, participativ și reprezentativ la toate nivelurile;</li><li>- Dezvoltarea instituțiilor eficiente, responsabile și transparente la toate nivelurile;</li><li>- Profesionalizarea și perfecționarea activității tuturor instituțiilor administrației publice centrale și locale, mai ales a compartimentelor care intră în contact direct cu cetățenii, pentru prestarea unor servicii prompte și civilizate; extinderea și generalizarea serviciilor pe internet (on-line).</li></ul>
<p><b>17. PARTENERIATE PENTRU REALIZAREA OBIECTIVELOR.</b> România, ca membră a comunității internaționale și a familiei europene, își asumă responsabilitatea de a se implica în efortul comun pentru sprijinirea dezvoltării durabile. Problemele globale impun soluții globale, această abordare necesită și colaborare, respectiv finanțare publică (națională și internațională) pentru atingerea obiectivelor din Agenda 2030.</p>	<ul style="list-style-type: none"><li>- Majorarea progresivă a cuantumului asistenței oficiale de dezvoltare acordate de România în cadrul programelor ODA, în funcție de capacitatea de susținere a economiei naționale, având ca obiectiv țintă atingerea cifrei de 0,33% din venitul național brut la nivelul anului 2030;</li></ul>



<b>Obiective 2021-2027:</b> - Sprijinirea unor soluții realiste, favorabile țărilor în curs de dezvoltare în cadrul dezbaterilor interguvernamentale din cadrul UE, a ONU, precum și a instituțiilor sale specializate pe tema dezvoltării durabile; - Încurajarea investițiilor și altor activități economice ale unor întreprinzători din România, precum și a proiectelor bazate pe voluntariat, în special la inițiativa tinerilor, care au ca obiect promovarea principiilor și practicilor dezvoltării sustenabile în țări mai puțin dezvoltate; - Sprijinirea comunităților de români din străinătate prin asigurarea accesului la cursuri de limbă și cultură românească și dezvoltarea lectoratelor de limbă și literatură română în cadrul universităților din Europa și din lume.	- Sporirea și diversificarea ajutorului oficial pentru dezvoltare pe măsura creșterii potențialului economic al României și încurajarea agenților economici români să investească, pe baze competitive, în economia țărilor mai puțin dezvoltate; - Aderarea României la Zona Euro, la spațiul Schengen și la Organizația pentru Dezvoltare și Cooperare Economică; - Susținerea angajamentelor internaționale și implicarea proactivă pe plan european și internațional.
---	---

Tabelul 10. Țintele naționale pentru cele 17 obiective de dezvoltare durabilă. Sursa datelor: Strategia Națională pentru Dezvoltarea Durabilă a României 2030

Prin strategia „Europa 2020” Uniunea Europeană a promovat, în perioada 2014-2020, un model de creștere mai inteligent, mai durabil și mai incluziv, prin care s-a promovat noul concept de dezvoltare europeană, în baza căruia se asigură suport financiar de la bugetul Uniunii Europene și se deschid noi oportunități pentru valorizarea resurselor locale în condițiile unei guvernante economice mai bine coordonate la toate nivelurile de administrare. În prezent, Comisia Europeană a reînnoit inițiativa "Calea către excelență" pentru a continua să ofere sprijin adaptat și expertiză regiunilor rămase în urmă în ceea ce privește inovarea. Inițiativa va ajuta regiunile să-și conceapă, să-și actualizeze și să-și ajusteze strategiile de specializare inteligentă. Altfel spus, strategiile de inovare care se bazează pe domenii de nișă dețin atuuri concurențiale, înainte de începerea perioadei bugetare 2021-2027. Totodată, inițiativa va ajuta regiunile să identifice resursele U.E. adecvate pentru finanțarea proiectelor inovatoare și să se asocieze cu alte regiuni care dețin atuuri similare pentru a crea cluster de inovare. Alături de propunerile Comisiei, privind viitoarea politică de coeziune și de noul program „Orizont Europa” și în conformitate cu noua agendă pentru cercetare și inovare a Comisiei, inițiativa "Calea către excelență" este o altă modalitate prin care Comisia ajută regiunile Europei să se pregătească pentru viitor, cu strategii de inovare solide, sprijinite de fondurile U.E. în următorul buget pe termen lung al U.E., pentru perioada 2021-2027.

Astfel, prioritățile investiționale mijlocite optim de U.E. sunt:

- **O Europă mai inteligentă**, prin inovare, digitalizare, transformare economică și sprijinirea întreprinderilor mici și mijlocii;



- **O Europă mai verde**, fără emisii de carbon, punerea în aplicare a Acordului de la Paris și investiții în tranziția energetică, energia din surse regenerabile și combaterea schimbărilor climatice;
- **O Europă conectată**, cu rețele strategice de transport și digitale;
- **O Europă mai socială**, pentru realizarea pilonului european al drepturilor sociale și sprijinirea calității locurilor de muncă, a învățământului, a competențelor, a incluziunii sociale și a accesului egal la sistemul de sănătate;
- **O Europă mai apropiată de cetățenii săi**, prin sprijinirea strategiilor de dezvoltare conduse la nivel local și a dezvoltării urbane durabile în U.E.

Strategia de Dezvoltare Teritorială a României este documentul programatic pe termen lung prin care sunt stabilite liniile directoare de dezvoltare teritorială a României și direcțiile de implementare pentru o perioadă de timp de peste 20 de ani, la scara regională, interregională, națională, cu integrarea aspectelor relevante la nivel transfrontalier și transnațional. Cu scopul întăririi coeziunii teritoriale, Strategia propune:

- Susținerea dezvoltării policentrice a teritoriului național;
- Sprijinirea dezvoltării zonelor economice cu vocație internațională;
- Asigurarea unei conectivități crescute a orașelor mici și mijlocii cu orașele mari;
- Susținerea dezvoltării infrastructurii de bază prin asigurarea accesului tuturor localităților la servicii de interes general;
- întărirea cooperării între autoritățile publice de la diferite niveluri administrative în scopul asigurării unei dezvoltări armonioase a teritoriului național.

Strategia se întemeiază pe următoarele perspective: (i) perspectiva strategică (care oferă un cadru de planificare strategică la nivel național); (ii) perspectiva integratoare (care integrează politicile sectoriale în plan teritorial) și (iii) perspectiva teritorială (care oferă un model de dezvoltare a teritoriului național la orizontul de timp 2035).

Obiectivele generale și specifice privind dezvoltarea teritoriului național la nivelul anului 2035 sunt:

- Asigurarea unei integrări funcționale a teritoriului național în spațiul european prin sprijinirea interconectării eficiente a rețelelor energetice, de transporturi și broadband;
- Creșterea calității vieții prin dezvoltarea infrastructurii tehnico-edilitară și a serviciilor publice în vederea asigurării unor spații urbane și rurale de calitate, atractive și incluzive;
- Dezvoltarea unei rețele de localități competitive și coezive prin sprijinirea specializării teritoriale și formarea zonelor funcționale urbane;
- Protejarea patrimoniului natural și construit și valorificarea elementelor de identitate teritorială;
- Creșterea capacității instituționale de gestionare a proceselor de dezvoltare teritorială.

Planul de Amenajare a Teritoriului Național (PATN) reprezintă suportul dezvoltării complexe și durabile, inclusiv al dezvoltării regionale a teritoriului, reprezentând contribuția specifică a României la dezvoltarea spațiului european și premiza înscrierii în mișcarea dezvoltării economico-sociale europene. Planul are caracter director și fundamentează programele strategice sectoriale pe



termen mediu și lung, determinând dimensiunile, sensul și prioritățile dezvoltării în cadrul teritoriului României, în acord cu ansamblul cerințelor europene.

PATN cuprinde secțiuni adoptate de Parlament sub forma unor legi cadru de amenajare a teritoriului pentru principalele domenii sectoriale și anume:

- Secțiunea I - Rețele de transport;
- Secțiunea a II-a - Apă;
- Secțiunea a III-a - Zone protejate;
- Secțiunea a IV-a - Rețeaua de localități;
- Secțiunea a V-a - Zone de risc natural;
- Secțiunea a VI-a - Zone cu resurse turistice.

Secțiunile aflate în curs de aprobare sunt următoarele:

- Secțiunea a VII-a - Infrastructura pentru educație;
- Secțiunea a VIII-a - Zone rurale.

În etapa de stabilire a priorităților de dezvoltare a Orașului Țicleni s-a ținut seama de încadrarea în prevederile PATN.

Strategia Națională de Dezvoltare Regională (SNDR) este documentul prin care se stabilesc prioritățile de dezvoltare ale regiunilor, reprezentând totodată baza strategică pentru fundamentarea programelor de finanțare din fonduri externe, naționale, regionale și/sau locale.

Obiectivul general al Strategiei constă în: «îmbunătățirea continuă a calității vieții, prin asigurarea bunăstării, protecția mediului și coeziunii economice și sociale pentru comunități

sustenabile capabile să gestioneze resursele în mod eficient și să valorifice potențialul de inovare și dezvoltare echilibrată economică și socială a regiunilor».

Pentru a îndeplini acest obiectiv general, în SNDR au fost identificate următoarele obiective specifice:

- Creșterea rolului și funcțiilor orașelor și municipiilor în dezvoltarea regiunilor prin investiții care să sprijine creșterea economică, protejarea mediului, îmbunătățirea infrastructurii edilitare urbane și coeziune socială;
- Creșterea eficienței energetice în sectorul public și/sau rezidențial pentru a contribui la reducerea cu 20% a emisiilor de CO<sub>2</sub> în conformitate cu Strategia Europa 2020;
- Creșterea gradului de accesibilitate a regiunilor prin îmbunătățirea mobilității regionale și asigurarea serviciilor esențiale pentru o dezvoltare economică sustenabilă și incluzivă;
- Regenerarea zonelor defavorizate și stimularea incluziunii sociale a comunităților marginalizate, prin crearea premiselor necesare pentru asigurarea serviciilor esențiale și condițiilor decente de trai;
- Creșterea economiilor regionale prin dezvoltarea infrastructurii specifice inovării și cercetării, precum și stimularea competitivității livim-urilor;
- Stimularea dezvoltării competitive și durabile a turismului la nivel regional și local prin valorificarea durabilă a patrimoniului cultural, cu potențial turistic și crearea/ modernizarea infrastructurii specifice de turism;
- Protecția și îmbunătățirea mediului prin creșterea calității serviciilor de apă, reabilitarea siturilor industriale poluate și abandonate și luarea unor măsuri de prevenire a riscurilor și creșterea capacității de intervenție în situații de urgență.

Strategia Națională de Renovare pe Termen Lung pentru Sprijinirea Parcului



Național de Clădiri Rezidențiale și Nerezidențiale, atât Publice cât și Private într-un Parc Imobiliar cu un Nivel Ridicat de Eficiență Energetică și Decarbonat până în 2050 este o strategie a Guvernului care evaluează investițiile, măsurile și acțiunile necesare, și propune opțiuni pentru mecanismele de finanțare și programele naționale care ar trebui aplicate pentru îndeplinirea următoarelor obiective principale:

» îmbunătățirea performanței energetice a fondului existent de clădiri prin reducerea consumului de energie, a emisiilor de carbon și extinderea utilizării surselor regenerabile de energie la clădiri;

■ Crearea de beneficii suplimentare prin îmbunătățirea calității vieții pentru toți utilizatorii (de exemplu, un confort mai bun, beneficii asociate cu sănătatea, siguranța șicalitatea aerului), reducerea nivelului sărăciei energetice;

■ Extinderea duratei de viață și îmbunătățirea siguranței fondului de clădiri.

### 1.2.3. Programe și strategii regionale, județene și locale

Planul de Dezvoltare Regională al Regiunii Sud-Vest Oltenia 2021-2027 reprezintă instrumentul de planificare strategică prin care regiunea, plecând de la analiza socio-economică regională și având drept cadru obiectivele tematice, prioritățile de investiții și acțiunile cheie prevăzute de proiectele de regulamente privind fondurile europene, își promovează prioritățile și interesele în domeniul economic și social.

Viziunea Regiunii Sud-Vest Oltenia pentru perioada de programare 2021-2027 este aceea de a deveni un promotor al competitivității atât în domeniul industrial, cât și în agricultură, dar și al economiei digitale prin dezvoltarea unui mediu de afaceri performant bazat pe resurse umane competente, integrarea tehnologiilor inovative și promovarea dezvoltării durabile.

Obiectivul strategic global pentru perioada 2021-2027 este dezvoltarea durabilă și echilibrată a Regiunii Sud-Vest Oltenia în vederea reducerii disparităților existente între aceasta și celelalte regiuni ale țării, în scopul creșterii nivelului de trai al cetățenilor.

Pentru atingerea obiectivului general al PDR 2021-2027, au fost stabilite următoarele obiective specifice, corelate cu prioritățile de finanțare:

■ Creșterea competitivității regionale prin accentuarea rolului cercetării-dezvoltării, promovarea inovării, a specializării inteligente și a digitalizării și modernizarea infrastructurii;

■ Dezvoltarea resurselor umane, asigurarea accesului la piața muncii, acces egal la servicii sociale și combaterea sărăciei și a excluziunii;

■ Creșterea atractivității regionale și dezvoltarea durabilă a regiunii prin îmbunătățirea infrastructurii, valorificarea zonelor urbane și a potențialului turistic.

### **Obiective strategice la nivel regional**

Prioritățile Strategiei de Dezvoltare Regională Sud-Vest Oltenia 2021-2027 sunt următoarele:

■ Creșterea competitivității economice a regiunii;

■ Modernizarea și dezvoltarea infrastructurii regionale;

■ Dezvoltarea urbană durabilă;

■ Dezvoltarea rurală durabilă și modernizarea agriculturii și a pescuitului;

• Dezvoltarea resurselor umane în sprijinul unei ocupări durabile și a incluziunii sociale;

■ Dezvoltarea turismului, valorificarea patrimoniului natural și a moștenirii





cultural-istorice.

Planul de Amenajare a Teritoriului Județean Gorj cuprinde 3 faze:

Fazele 1 și 2 -Elementele care condiționează dezvoltarea: Probleme și disfuncționalități. Diagnostic și priorități și

Faza 3: Strategia de dezvoltare a planului de măsuri.

Fazele 1 și 2 dezvoltă trei domenii principale:

- A. Structura teritoriului;
- B. Structura socio - demografică;
- C. Structura activităților.

Faza 3 cuprinde obiectivele pentru fiecare domeniu expus în Fazele 1 și 2 și programul de măsuri. Astfel, potrivit acestui document, obiectivele generale ale celor trei domenii principale sunt:

■ Obiectiv general A: îmbunătățirea standardelor de viață ale populației județului datorită protecției și îmbunătățirii calității mediului și gestionării durabile a resurselor naturale în județul Gorj, favorizate de îmbunătățirea sistemelor integrate de tratare a apei și de management al deșeurilor, de diminuarea poluării și păstrării

biodiversității conform standardelor europene de mediu, de reducerea efectelor negative asupra mediului cauzate de sistemele de încălzire urbană și a modificărilor climatice, de utilizarea tehnologiilor moderne în activitățile economice și de adoptarea măsurilor de prevenire a dezastrelor naturale în zonele vulnerabile expuse riscurilor;

■ Obiectiv general B: Creșterea calității vieții locuitorilor din județul Gorj, astfel încât produsul intern brut pe cap de locuitor să ajungă la nivelul mediei din România, sau nu mai puțin de 95% din această valoare, ca urmare a diversificării activităților economice prin dezvoltarea sectorului IMM, care să ajungă cel puțin la media națională de 19,3 IMM la 1000 de locuitori, și a atragerii investițiilor străine directe, care să ajungă la cel puțin 5% din totalul investițiilor străine directe pe țară, și prin modernizarea sistemelor de educație și formare profesională și evoluția unei forțe de muncă calificate și adaptate la cerințele pieții și tehnologiilor moderne;

■ Obiectiv general C: Modernizarea exploatare și activităților agricole și diversificarea activităților de prelucrare și comercializare a materiilor prime și a produselor, ca urmare a valorificării durabile a resurselor locale, naturale, ambientale, cultural-istorice și, în special umane din mediul rural al județului Gorj și datorită construirii a cel puțin 20 de structuri parteneriale intercomunale și intersectoriale active, de tip GAL, care să determine creșterea calității vieții și a atractivității zonelor rurale pentru tineri, investitori și turiști și, în consecință, creșterea sectorului agricol la formarea PIB cu cel puțin 10%.

Strategia de Dezvoltare Durabilă a Județului Gorj pentru perioada 2011-2020 este realizată în scopul fundamentării procesului de transformare a județului într-unul mai dinamic, mai întreprinzător, mai turistic, mai verde și mai social prin creativitate, curaj, responsabilitate, încredere, incluziune, solidaritate și multe altele aspecte pozitive. Dezvoltarea județului Gorj se va realiza prin îndeplinirea obiectivelor strategice și domeniilor prioritare propuse în cadrul Strategiei:

■ Obiectivul strategic 1: Consolidarea unei baze economice sustenabile

Domeniul prioritar:

- Valorificarea terenurilor și resurselor;



- Susținerea dezvoltării altor ramuri industriale, drept sectoare alternative domeniilor de bază (energetică și extractivă);

Consolidarea lanțurilor valorice la nivelul județului Gorj;

- Trecerea de la agricultura de subzistență la un sector agro-alimentar viabil.

"Obiectivul strategic 2: Dezvoltarea antreprenorială multisectorială Domeniul prioritar:

- Dezvoltare antreprenorială ca alternativă de ocupare;

Sprijinirea inițiativelor antreprenoriale și a întreprinderilor mici și mijlocii;

- Promovarea culturii antreprenoriale.

"Obiectivul strategic 3: Valorificarea potențialului turistic

Domeniul prioritar:

Susținerea unei dezvoltări coerente a sectorului turistic;

Promovarea turistică a județului Gorj la nivel regional, național și internațional;

Crearea unor produse turistice integrate.

■ Obiectivul strategic 4: Reducerea presiunii generate de factorii socio-economici asupra mediului și respectarea principiilor de dezvoltare durabilă

12 Domeniul prioritar:

Creșterea calității vieții pentru locuitorii județului Gorj;

- Reducerea progresivă a efectelor negative ale activităților industriale asupra mediului;

Management sustenabil al resurselor naturale și a spațiilor protejate.

■ Obiectivul strategic 5: Abordarea integrată a aspectelor sociale

0 Domeniul prioritar:

Sporirea accesului la serviciile sociale, de sănătate și educație; Dezvoltarea și coeziunea comunitară în jurul identității locale;

- Consilierea și oferirea de asistență pentru integrarea socială a grupurilor vulnerabile;

Dezvoltarea economiei sociale.

Strategia de Dezvoltare Durabilă a județului Gorj pentru perioada 2021-2027 este în curs de elaborare.

Planul de Menținere a Calității Aerului în Județul Gorj 2019-2023 reprezintă o documentație elaborată de Consiliul Județean Gorj pentru unitățile administrativ-teritoriale din compunerea județului. În cadrul planului de acțiune sunt propuse măsuri pentru păstrarea nivelului poluanților sub valorile-limită, respectiv sub valorile-țintă și pentru asigurarea celei mai bune calități a aerului înconjurător, în condițiile unei dezvoltări durabile.

Pe baza datelor culese de la stațiile meteo din județ, topografia și datele de emisie asociate activităților industriale, activităților legate de transport, agricultură și utilizarea energiei, au fost realizate estimări privind dispersia poluanților la nivelul județului Gorj pentru anul de proiecție 2023.

În scopul menținerii valorilor poluanților sub valorile-limită / valorile-țintă stabilite prin Legea Nr. 104/ 2011 privind calitatea aerului înconjurător, au fost propuse măsuri de acțiune în următoarele domenii:

" Măsuri pentru reducerea emisiilor rezultate din traficul rutier: limitarea și gestionarea mai eficientă a traficului; promovarea, îmbunătățirea și extinderea transportului public;

- continuarea implementării proiectelor majore de infrastructură;

- realizarea de piste / benzi dedicate bicicletelor

■ Măsuri pentru reducerea emisiilor rezultate din încălzire în sectorul



rezidențial:

reabilitarea rețelelor de distribuție a energiei termice; programe de reabilitare termică a blocurilor de locuințe;

- alternative la cota de cărbune.

■ Măsuri pentru reducerea emisiilor rezultate din procesul de eroziune eoliană:

- întreținerea și extinderea spațiilor verzi;

- renaturarea terenurilor degradate supuse eroziunii eoliene.

■ Măsuri pentru reducerea emisiilor rezultate din industrie:

- modernizarea instalațiilor de ardere.

- aplicarea măsurilor de re tehnologizare, redistribuție și eficientizare spațială și funcțională, rentabilizare, aplicarea programelor de diminuare până la eliminarea poluării. Totodată, se vor avea în vedere reabilitarea zonelor plantate cu rol protectiv, recuperarea terenurilor degradate, respectarea distanțelor minime de protecție față de zone protejate.

Terenurile eliberate de sarcini tehnologice vor fi redat agriculturii, împădurite sau pentru zone de haldare și depozitare nepoluantă.

PUG recomandă stimularea inițiativei particulare pentru investiții în unități productive de mică industrie nepoluantă, prestări servicii, transport, depozite, comerț, turism etc. Atragerea de capital privat străin și autohton trebuie orientată în sensul ridicării productivității și diversității activităților profitabile.

În general, strategia abordată are ca obiectiv esențial atragerea populației tinere, prin crearea premiselor atragerii tinerilor: oferirea de condiții optime de locuire, petrecere a timpului liber, confort interior, dar și urban, îmbunătățirea echipării edilitare, dezvoltarea spațiilor plantate pentru odihnă (parc, etc), sport și agrement, oferta de locuri de muncă în sfera serviciilor, financiar-bancare, comerț etc.

Delimitarea clară, funcțională, arhitectural - urbanistică a zonei centrale, precum și remodelarea și reconsiderarea acesteia, în funcție atât de dotările polarizatoare de interes public existente, precum și în funcție de obiectivele propuse, constituie o componentă esențială în procesul dezvoltării. În PUG se recomandă ca, în acord cu stabilirea limitei zonei centrale, autoritatea publică locală să prevadă elaborarea unei documentații de tip Plan Urbanistic Zonal pentru zona centrală Țicleni. Una dintre disfuncționalitățile acestei zone este lipsa unui sector pietonal major și a unei piețe publice.

Planul de Mobilitate Urbană Durabilă pentru Orașul Țicleni va fi conceput pentru perioada 2021-2027, perioadă care coincide cu valabilitatea altor documente de planificare la nivel local, național și european, dar și cu perioada de programare stabilită de Comisia Europeană. Acesta constituie un instrument de planificare și management folosit pentru a structura politicile de mobilitate în vederea atingerii obiectivelor generale și are ca scop îmbunătățirea accesibilității în zonele urbane și asigurare a mobilității durabile, precum și a unor servicii de transport de calitate ridicată în interiorul zonelor urbane.

Unul dintre obiectivele principale urmărite la întocmirea și punerea în practică a Planului Strategic Instituțional constă în trecerea de la actualul sistem de management de administrare a resurselor către un management orientat spre rezultate.

Inițiativa privind un buget axat pe rezultate urmărește să asigure faptul că fiecare leu cheltuit din banii contribuabililor ajută cât mai mult posibil la îmbunătățirea viitorului comunității. Trecerea de la măsurarea cheltuielilor la



măsurarea rezultatelor, cu alte cuvinte, de la asigurarea respectării normelor către o eficacitate maximă, asigură faptul că resursele sunt alocate într-un mod suficient de flexibil pentru a răspunde nevoilor urgente și pentru a se concentra pe priorități.

Viziunea adoptată prin PSI este: «Orașul Țicleni - un model de bună guvernare, cu o administrație publică eficientă, transparentă, receptivă la nevoile societății, în care cetățeanul va fi partenerul administrației!».

Obiectivele strategice de dezvoltare propuse pentru atingerea viziunii sunt corelate cu politica de dezvoltarea regională și de coeziune propusă la nivelul Uniunii Europene pentru perioada 2021-2027. În acord cu acestea au fost stabilite următoarele programe bugetare:

- Promovarea unui management organizațional la nivelul administrației publice locale care să asigure guvernanta inteligentă, integratoare și transparentă;
- Sprijinirea eficienței energetice și a utilizării energiei din surse regenerabile în infrastructurile publice și în sectorul rezidențial;
  - » Creșterea conectivității și accesibilității rețelei de transport;
- Consolidarea unui învățământ dinamic și atractiv, adaptat cerințelor pieței muncii, vector al dezvoltării inteligente;
- Dezvoltarea infrastructurii de sănătate și sociale;
- Asigurarea unui nivel ridicat al calității mediului urban prin planificare coerentă, transparentă, participativă,



### 3.3 Obiectivele strategice ale SIDU Oraș Țicleni

#### *Domenii de intervenție corespunzătoare obiectivelor strategice*

Obiective strategice	Domenii de intervenție	Măsuri și acțiuni
O.S.1 Regenerarea urbană a orașului Țicleni, prin îmbunătățirea calității factorilor de mediu și a eficienței energetice, în vederea obținerii unei dezvoltări complexe și integrate	D.I.1.1. Extinderea, reabilitarea și modernizarea infrastructurii de utilități	Reabilitarea, dezvoltarea, extinderea și modernizarea rețelelor tehnico-edilitare
		Reabilitarea, extinderea și modernizarea sistemului de alimentare, tratare și distribuție a apei potabile
		Reabilitarea, extinderea și modernizarea sistemului de alimentare, tratare și distribuție a apei uzate
	D.I.1.2. Creșterea eficienței energetice și reducerea emisiilor de gaze cu efect de sera	Extinderea și modernizarea sistemului de iluminat public
		Îmbunătățirea performanței energetice a clădirilor rezidențiale și publice prin renovare energetică
		Montarea de sisteme inteligente pentru reducerea consumului de energie electrică
	D.I.1.3 Îmbunătățirea calității factorilor de mediu prin protejarea naturii, a biodiversității și a infrastructurii verzi	Implementare proiecte infrastructura verde
		Monitorizare și măsuri reducere poluare
		Îmbunătățirea calității aerului, apei, solului
		Modernizarea sistemului de colectare/colectare selectivă deseuri
O.S.2. Asigurarea unei mobilități urbane durabile, care să conducă la o dezvoltare echilibrată a tuturor modurilor de transport și să susțină creșterea calității vieții cetățenilor	D.I.2.1 Reabilitarea și extinderea infrastructurii rutiere și implementarea de sisteme inteligente de transport	Reabilitarea infrastructurii rutiere cu prioritate pe sectoarele pe care circula transportul public
	D.I.2.2. Dezvoltarea și modernizarea transportului public și a modurilor de deplasare nepoluante, prin promovarea principiilor mobilității urbane durabile	Investiții în infrastructura trotuare/piste biciclete
O.S.3. Promovarea soluțiilor SMART în toate domeniile și asigurarea infrastructurii necesare pentru implementare	D.I.3.1. Promovarea conceptului SMART CITY și dezvoltarea de componente specifice	Promovarea conceptului SMART CITY și intervenții specifice în toate domeniile





O.S.4. Promovarea unei economii modern, bazate pe tehnologii inovatoare, performante și creative	D.I.4.1. Dezvoltarea și sprijinirea structurilor și serviciilor support pentru mediul de afaceri și creșterea competitivității economice a IMM urilor	Sprijin pentru dezvoltarea mediului de afaceri local , dezvoltare IMM urilor existente și sprijin creare de noi IMM
O.S.5. Creșterea calității vieții cetățenilor prin modernizarea, reabilitarea și extinderea infrastructurii educaționale, de sănătate și sociale, și promovarea integrării și incluziunii sociale în toate domeniile	D.I.5.1. Asigurarea unei infrastructuri educaționale moderne și creșterea accesibilității la aceasta	Reabilitarea, modernizarea infrastructurii educationale si dotarea cu echipamente si material didactice moderne
	D.I.5.2. Creșterea calității și accesibilității serviciilor medicale	Creșterea calității și accesibilității serviciului medical
	D.I.5.3. Promovarea integrării și incluziunii sociale, inclusiv prin modernizarea și extinderea infrastructurii specifice și creșterea accesibilității la aceasta	Crearea, reabilitarea, extinderea și modernizarea infrastructurii serviciilor sociale Promovarea integrării si incluziuniisociale in toate aspectele vieții economice și sociale Creșterea accesibilității la serviciile de asistență socială
O.S.6. Promovarea dezvoltării și valorificării patrimoniului turistic, cultural și de petrecere a timpului liber	D.I.6.1. Dezvoltarea și valorificarea patrimoniului turistic și cultural	Dezvoltarea, conservarea și promovarea patrimoniului turistic și cultural
	D.I.6.2. Extinderea și modernizarea infrastructurii de agrement	Dezvoltarea si reabilitarea infrastructurii sportive și de petrecere a timpului liber
O.S.7. Creșterea calității serviciilor publice prin modernizarea managementului și administrației publice locale	D.I.7. Creșterea capacității administrative, precum și a calității și transparenței procesului decizional	Creșterea calitatii și transparenței actului decizional
		Consolidarea capacității administrative prin investiții în sisteme informatice integrate și în pregătirea unor resurse umane competente



### 3.4 PORTOFOLIUL DE PROIECTE

În anul 2020, Banca Mondială a preluat din Strategiile Integrate de Dezvoltare Urbană întocmite de orașele și municipiile din România o listă de proiecte, ce au fost încadrate pe cele 6 obiective relevante ale Politicii Urbane a României:

- Orașe mai inteligente
- Orașe mai ecologice, fără emisii de carbon
- Orașe mai conectate
- Orașe mai sociale
- Orașe mai aproape de cetățeni
- Capacitate administrativă

Nr crt	Denumirea proiectului	Perioada de implementare	Valoarea proiectului Euro	Sursa de finantare
O.S.1 Regenerarea urbană a orașului Țicleni, prin îmbunătățirea calității factorilor de mediu și a eficienței energetice, în vederea obținerii unei dezvoltări complexe și integrate				
D.I.1.1. Extinderea, reabilitarea și modernizarea infrastructurii de utilități				
1	Proiectul regional de dezvoltare a infrastructurii de apă și apă uzată în județul Gorj (cu operatorul regional)	2021-2027	4.000.000	Fonduri mediu, buget local
2	Realizare 2 foraje apă pentru sistemul de alimentare cu apă al orașului Țicleni (Stadion și Centrul de activități extracurriculare)	2021-2027	300.000	POR 2021-2027, buget local
3	Extinderea rețelelor de gaze naturale și energie electrică	2021-2027	200.000	Buget local și alte surse
D.I.1.2. Creșterea eficienței energetice și reducerea emisiilor de gaze cu efect de sera				
4	Reabilitarea termică și modernizare clădiri Primăria Orașului Țicleni	2021-2027	1.000.000	PNRR, POR 2021-2027, buget local
5	Modernizare/ reabilitare/ reabilitare termică blocuri în Orașul Țicleni	2021-2027	1.500.000	PNRR, POR 2021-2027, buget local
6	Extinderea rețea energie electrică -Iluminat ambiental biserici oraș Țicleni, baze sportive, locuri de joacă, parcuri	2021-2027	500.000	Fonduri guvernamentale, AFM



7	Producere de energie verde prin înființarea unui parc fotovoltaic	2021-2027	5.000.000	POTJ, PNRR
8	Gestionarea inteligentă a energiei la sistemul de iluminat public din orașul Țicleni, județul Gorj	2021-2027	200.000	AFM, POR 2021-2027, buget local
<b>D.I.1.3 Îmbunătățirea calității factorilor de mediu prin protejarea naturii, a biodiversității și a infrastructurii verzi</b>				
9	Plantare și amenajare spații verzi în orasul Țicleni	2021-2027	50.000	POR 2021-2027, buget local
10	Implementarea unui sistem de colectare selectivă a deșeurilor	2021-2027	90.000	PNRR, POR 2021-2027, buget local
11	Achiziționarea de utilaje pentru întreținerea drumurilor în cadrul primăriei: buldoexcavator, autogreder, tractor și camion	2021-2027	1.000.000	POR 2021-2027, buget de stat, buget local
12	Regularizarea albiei pârâului Cioiana și a afluenților	2021-2027	100.000	Buget stat si local
13	Modernizarea și dotarea serviciului de intervenții în caz de urgență	2021-2027	800.000	POR 2021-2027, buget local
<b>O.S.2. Asigurarea unei mobilități urbane durabile, care să conducă la o dezvoltare echilibrată a tuturor modurilor de transport și să susțină creșterea calității vieții cetățenilor</b>				
<b>D.I.2.1 Reabilitarea și extinderea infrastructurii rutiere și implementarea de sisteme inteligente de transport</b>				
14	Asfaltare (modernizare) DC47 Țicleni-Aninoasa	2021-2027	2.000.000	CNI
15	Realizare podețe, dalări șanturi și ziduri de sprijin - etapa a IV-a	2021-2027	1.600.000	PNI Anghel Saligy
16	Construire pod peste pârâul Cioana în zona Aleea Morenciului	2021-2027	500.000	POR 2021-2027, buget local
<b>D.I.2.2. Dezvoltarea și modernizarea transportului public și a modurilor de deplasare nepoluante, prin promovarea principiilor mobilității urbane durabile</b>				
17	Modernizare infrastructură de transport drumuri, străzi de interes local, trotuare, alei pietonale și construire piste bicicliști	2021-2027	1.500.000	POR 2021-2027, AFM, buget local
18	Dezvoltarea mobilității urbane din UAT Țicleni prin modernizarea sistemului de transport public local green	2021-2027	1.500.000	POR 2021-2027, buget local



<b>O.S.3.Promovarea solutiilor SMART în toate domeniile și asigurarea infrastructurii necesare pentru implementare</b>				
<b>D.I.3.1. Promovarea conceptului SMART CITY si dezvoltarea de componente specifice</b>				
19	Sistem supraveghere video Sisteme wifi locuri publice Dezvoltare TIC ITS a orașului Tâlceni	2021-2027	800.000	PNRR, buget local
20	Integrarea sistemelor informatice la nivelul localității	2021-2027	200.000	PNRR, buget local
21	Laborator inteligent pentru Liceul Tehnologic Tâlceni	2021-2027	60.000	PNRR
22	Digitalizarea compartimentelor din cadrul aparatul Primăriei	2021-2027	300.000	POR 2021-2027, buget local
23	Realizarea Registrului local al spațiilor verzi din orasul Tâlceni	2021-2027	150.000	Buget de stat si local
<b>O.S.4. Promovarea unei economii modern, bazate pe tehnologii inovatoare, performante și creative</b>				
<b>D.I.4.1. Dezvoltarea și sprijinirea structurilor și serviciilor suport pentru mediul de afaceri și creșterea competitivității economice a IMM urilor</b>				
24	Realizarea unui centru de colectare si prelucrare legume si fructe	2021-2027	1.000.000	Parteneriat GAL
25	Sprijinirea inființării de IMM profil agricol/neagricol	2021-2027	700.000	Parteneriat GAL
<b>O.S.5. Creșterea calității vieții cetățenilor prin modernizarea, reabilitarea și extinderea infrastructurii educaționale, de sănătate și sociale, și promovarea integrării și incluziunii sociale în toate domeniile</b>				
<b>D.I.5.1. Asigurarea unei infrastructuri educaționale moderne și creșterea accesibilității la aceasta</b>				
26	Amenajarea și dotarea centrului multifuncțional al Liceului Tehnologic Tâlceni, str Petroliștilor, nr.710, oraș Tâlceni, județul Gorj	2021-2027	600.000	CNI, buget local
27	Dotare școli si gradinite în orasul Tâlceni	2021-2027	400.000	PNRR, POR 2021-2027, buget local
28	Reabilitarea fondului construit în care au funcționat unitățile de învățământ	2021-2027	1.000.000	POR 2021-2027, buget local
<b>D.I.5.2. Creșterea calității și accesibilității serviciilor medicale</b>				
29	Modernizarea infrastructurii în care se furnizează servicii de asistență medicală	2021-2027	300.000	POR 2021-2027, buget local



D.I.5.3. Promovarea integrării și incluziunii sociale, inclusiv prin modernizarea și extinderea infrastructurii specifice și creșterea accesibilității la aceasta				
30	Construire și amenajare cămin pentru persoane vârstnice	2021-2027	1.500.000	POR 2021-2027, buget local
31	Centru Comunitar Integrat	2021-2027	700.000	PNRR
O.S.6. Promovarea dezvoltării și valorificării patrimoniului turistic, cultural și de petrecere a timpului liber				
D.I.6.1. Dezvoltarea și valorificarea patrimoniului turistic și cultural				
32	Realizarea Muzeului Petrolului Țicleni	2021-2027	600.000	POR 2021-2027, buget local
33	Construirea unei capele în Orasul Țicleni	2021-2027	500.000	Buget de stat, fonduri SGC, buget local
D.I.6.2. Extinderea și modernizarea infrastructurii de agrement				
34	Amenajare și dotare parculet și loc de joacă zona parcare Tunsi	2021-2027	100.000	POR 2021-2027, Buget de stat și buget local

### 3.5 CRITERII DE PRIORITIZARE

În vederea realizării unei prioritizări preliminare a intervențiilor incluse în portofoliul de proiecte al Strategiei Integrate de Dezvoltare Urbană, a fost realizată o analiză multicriterială, pe baza stabilirii unor indicatori de performanță, reprezentând parametrii în funcție de care măsurile propuse sunt evaluate și comparate între ele.

Fiecare indicator (criteriu) trebuie să măsoare un aspect relevant și nu trebuie să depindă de un alt criteriu. **Criteriile sunt**, în general, de două feluri: **cantitative și calitative**.

**Indicatorii propuși pentru evaluarea impactului măsurilor propuse** sunt următorii:

#### ***Impactul asupra mediului și eficienței energetice***

Proiectul primește un punctaj în funcție de impactul asupra mediului: eficiență energetică, adaptare la schimbări climatice, biodiversitate, poluare, mobilitate urbană (3 – impact mare; 2 – impact mediu; 1 – impact redus; 0 – fără impact);

#### ***Impactul asupra dezvoltării „inteligente”***

Proiectul primește un punctaj în funcție de impactul asupra dezvoltării „inteligente”: smart-city, digitalizare, inovare, CDI (3 – impact mare; 2 – impact mediu; 1 – impact redus; 0 – fără impact);

#### ***Impactul asupra calității vieții și incluziunii sociale***

Proiectul primește un punctaj în funcție de impactul estimat asupra calității vieții: sănătate, cultură, educație, sport, siguranță și incluziunii sociale (3 – impact mare; 2 –





impact mediu; 1 – impact redus; 0 – fără impact);

### **Impactul asupra conectivității și atractivității**

Proiectul primește un punctaj în funcție de impactul asupra conectivității și atractivității: mobilitate durabilă, infrastructură rutieră, transport public, moduri de deplasare alternative, intermodalitate (3 – impact foarte mare; 2 – impact mare; 1 – impact mediu; 0 – impact nesemnificativ);

### **Impactul asupra dezvoltării economice a orașului**

Proiectul primește un punctaj în funcție de impactul asupra dezvoltării economice a orașului: creare locuri de muncă, piețe de desfacere, creșterea atractivității pentru investitori (3 – impact foarte mare; 2 – impact mare; 1 – impact mediu; 0 – impact nesemnificativ).

**Pentru prioritizarea măsurilor propuse în cadrul matricei, fiecărui indicator i-a fost alocată o anumită pondere.** Ponderea propusă pentru criteriile de priorizare menționate anterior este următoarea:

<b>Indicator</b>	<b>Pondere</b>
<i>Impactul asupra mediului și eficienței energetice</i>	25%
<i>Impactul asupra dezvoltării „inteligente”</i>	25%
<i>Impactul asupra calității vieții și incluziunii sociale</i>	20%
<i>Impactul asupra conectivității și atractivității</i>	15%
<i>Impactul asupra dezvoltării economice a orașului</i>	15%

<b>Indicator</b>	<b>Punctaj maxim (P<sub>max</sub>)</b>	<b>Pondere (p)</b>	<b>Valoare maximă din 10</b>	<b>Scor ponderat (Sp)</b>
<i>Impactul asupra mediului</i>	3	25%	2,5	<b>Punctaj x 0,83</b>
<i>Impactul asupra dezvoltării „inteligente”</i>	3	25%	2,5	<b>Punctaj x 0,83</b>
<i>Impactul asupra calității vieții și incluziunii sociale</i>	3	20%	2,0	<b>Punctaj x 0,67</b>
<i>Impactul în opinia populației</i>	3	15%	1,5	<b>Punctaj x 0,50</b>
<i>Impactul asupra dezvoltării economice a orașului</i>	3	15%	1,5	<b>Punctaj x 0,50</b>

Formula utilizată pentru calcularea scorului ponderat al fiecărui criteriu de priorizare este următoarea:



$$Sp_i = p_i \times 10 / P_{max\ i}$$

Unde:

**i** = criteriul de prioritizare

**Sp<sub>i</sub>** = scor ponderat al criteriului **i**

**p<sub>i</sub>** = ponderea criteriului **i**

**P<sub>max i</sub>** = punctajul maxim al criteriului **i**.

unde:

Punctajul fiecărui proiect se calculează cu formula:

$$PP = \sum_{i=1}^5 PC_i \times Sp_i$$

unde:

PP = punctaj proiect

Sp<sub>i</sub> = scor ponderat al criteriului **i**

PC<sub>i</sub> = punctajul acordat pentru criteriul **i**.

**PC<sub>i</sub>** = punctajul acordat pentru criteriul **i**.

Denumire proiect	Impactul asupra mediului și eficienței energetice	Impactul asupra dezvoltării „inteligente”	Impactul asupra calității vieții și incluziunii sociale	Impactul asupra conectivității și atractivității	Impactul asupra dezvoltării economice a orașului	Punctaj
Producere de energie verde prin înființarea unui parc fotovoltaic	3	3	3	3	3	10
Modernizare infrastructură de transport drumuri, străzi de interes local, trotuare, alei pietonale și construire piste bicicliști	2	3	3	3	3	9,50
Dezvoltarea mobilității urbane din UAT Țicleni prin modernizarea sistemului de transport public local green	3	3	3	2	3	9.50
Modernizare/ reabilitare/ reabilitare termică blocuri în Orasul Țicleni	3	3	3	2	3	9.50
Reabilitarea termică și modernizare clădiri Primăria Orasului Țicleni	3	3	3	2	3	9.50
Extinderea rețea energie electrică -Iluminat ambiental biserici oraș Țicleni, baze sportive, locuri de joacă, parcuri	3	2	3	2	2	8.17
Implementarea unui sistem de colectare selective a deșeurilor	3	2	3	2	2	8.17
Gestionarea inteligentă a energiei la sistemul de iluminat public din orașul Țicleni, județul Gorj	3	2	3	2	2	8.17
Construire și amenajare cămin pentru persoane vârstnice	3	2	3	2	2	8.17
Centru Comunitar Integrat	3	2	2	2	3	8.17
Plantare și amenajare spații verzi în orasul Țicleni	3	2	2	2	3	8.17



Asfaltare (modernizare) DC47 Țicleni-Aninoasa	3	3	2	2	2	7.83
Realizare podețe, dalări șanturi și ziduri de sprijin -etapa a IV-a	3	3	2	2	2	7.83
Construire pod peste pârâul Cioana în zona Aleea Morenciului	3	3	2	2	2	7.83
Sistem supraveghere video Sisteme wifi locuri publice Dezvoltare TIC ITS a orașului Țicleni	3	3	2	2	2	7.83
Integrarea sistemelor informatice la nivelul localității	3	3	2	2	2	7.83
Laborator inteligent pentru Liceul Tehnologic Țicleni	3	1	3	2	2	7.67
Realizarea Registrului local al spațiilor verzi din orasul Țicleni	2	2	3	2	2	7.50
Dotare școli și grădinițe în orasul Țicleni	2	2	3	2	2	7.50
Amenajarea și dotarea centrului multifuncțional al Liceului Tehnologic Țicleni, str Petrolistilor, nr.710, oraș Țicleni, județul Gorj	2	2	2	2	2	6.67
Modernizarea și dotarea serviciului de intervenții în caz de urgență	2	3	2	2	1	6.33
Regularizarea albiei pârâului Cioiana și a afluenților	2	3	2	2	1	6.33
Proiectul regional de dezvoltare a infrastructurii de apă și apă uzată în județul Gorj (cu operatorul regional)	2	2	2	2	1	5.83
Realizarea Registrului local al spațiilor verzi din orasul Țicleni	1	3	3	0	1	5,83
Realizare 2 foraje apă pentru sistemul de alimentare cu apă al orasului Țicleni (Stadion și Centrul de activitati extracurriculare)	1	3	3	0	1	5,83
Extinderea rețelelor de gaze naturale și energie electrică	3	0	2	3	1	5,83
Modernizarea infrastructurii în care se furnizează servicii de asistență medicală	3	0	2	3	1	5,83
Construirea unei capele în Orasul Țicleni	1	3	2	0	1	5,17
Realizarea Muzeului Petrolului Țicleni	2	2	2	0	1	5,17
Amenajare și dotare parcul și loc de joacă zona parcare Tunși	0	3	3	0	1	5,00
Digitalizarea compartimentelor din cadrul aparatului Primăriei	0	3	3	0	1	5,00
Achiziționarea de utilaje pentru întreținerea drumurilor în cadrul primăriei: buldoexcavator, autogreder, tractor și camion	0	3	3	0	1	5,00
Realizarea unui centru de colectare și prelucrare legume și fructe	0	3	2	0	2	4,83
Sprijinirea înființării de IMM profil agricol/neagricol	3	1	2	0	0	4,67
Reabilitarea fondului construit în care au funcționat unitățile de învățământ	3	1	2	0	0	4,67



## 4. IMPLEMENTAREA, MONITORIZAREA ȘI EVALUAREA STRATEGIEI INTEGRATE DE DEZVOLTARE URBANĂ

### 4.1. Contextul instituțional de implementare a Strategiei Integrate de Dezvoltare Urbană

Implementarea presupune procesul de transformare a resurselor disponibile (materiale, financiare, umane) în rezultate calitative și cantitative, astfel încât să fie atinse toate obiectivele strategice definite și, prin intermediul acestora, la sfârșitul perioadei de planificare, misiunea asumată.

Procesul de implementare induce schimbări, uneori deosebit de importante, ale parametrilor de stare aferenți mediului de manifestare economic și social, ca urmare a efectelor rezultate din implementarea noilor facilități operaționale rezultate. De aici imperativul parcurgerii unui proces de evaluare-reevaluare continuu, cu reveniri asupra cerințelor formulate inițial și ameliorarea/dezvoltarea acestor cerințe în conformitate cu situația economico-socială actualizată.

Implementarea SIDU, prin care se vor pune în aplicare programele și măsurile cuprinse în Planul de acțiune, se va realiza prin proiectele propuse în portofoliul de proiecte, respectându-se normele europene, legislația națională și reglementările locale în vigoare.

Punerea în aplicare în mod practic a *Planului de acțiune al SIDU* va porni de la cunoașterea, asigurarea și aplicarea următoarelor condiții:

- \*colaborarea transparentă dintre autoritățile publice locale/instituțiile/ organizațiile/firmele din orașul Țicleni
- \*identificarea și atragerea de surse de finanțare în completarea celor finanțate prin fonduri structurale;
- \*respectarea priorităților stabilite de *Autoritatea Urbană* în implementarea proiectelor, în acord cu necesitățile în evoluție ale orașului și în strânsă legătură cu strategiile la nivel județean, regional și național;
- \*corelarea tuturor proiectelor existente și viitoare în vederea asigurării unei dezvoltări social-economice armonioase, integrate la nivel regional.

În scopul implementării cu succes a *Strategiei Integrate de Dezvoltare Urbană 2021–2027* a orașului Țicleni, prin realizarea proiectelor cuprinse în Portofoliul de proiecte pentru perioada programatică avută în vedere și susținerea obiectivelor strategice stabilite pentru îndeplinirea viziunii și misiunii orașului, au fost identificate o serie de activități, care pot fi clasificate după cum urmează:

*Acțiuni pregătitoare de implementare a strategiei*  
*Acțiuni necesare pentru implementarea proiectelor*



*Acțiuni de monitorizare a stadiului de implementare a strategiei*

*Acțiuni corective în vederea actualizării strategiei în funcție de situația existentă la momentul respectiv*

*Acțiuni de pregătire a strategiei pentru următoarea perioadă programatică.*

## 4.2. Indicatorii de monitorizare și evaluare a implementării SIDU

Activitățile care trebuie întreprinse - pe termen scurt, mediu și lung - în scopul atingerii obiectivului general al strategiei și al realizării acțiunilor prioritare identificate pentru fiecare domeniu de intervenție menționat în cadrul strategiei și structurile responsabile pentru realizarea acțiunilor respective sunt prezentate în tabelul de mai jos.

Structurile respective sunt responsabile, în primul rând, cu asigurarea demarării acțiunilor respective și cu monitorizarea realizării acestora dar în faza de implementare a acțiunii se vor atrage și alte entități, în scopul obținerii expertizei profesionale specifice necesare (reprezentanți ai mediului de afaceri, parteneri din alte orașe, instituții de învățământ și cercetare, consultanți externi, evaluatori independenți etc.)

<b>ACȚIUNE</b>	<b>RESPONSABILI</b>
<b><i>termen scurt (2021 – 2023)</i></b>	
<i>Aprobarea strategiei de către Consiliul Local al Orașului Tâceni prin Hotărâre de Consiliu Local</i>	<i>Consiliul Local al Orașului Tâceni</i>
<i>Înființarea unei „Comisii de monitorizare și actualizare a Strategiei Integrate de Dezvoltare Urbană a Orașului Tâceni, 2021 – 2027”, prin Dispoziție a Primarului Orașului Tâceni</i>	<i>Primarul Orașului Tâceni</i>
<i>Repartizarea proiectelor pe compartimentele de specialitate din cadrul Primăriei Orașului Tâceni</i>	<i>Comisia de monitorizare și actualizare a SIDU</i>
<i>Finalizarea proiectelor aflate în implementare</i>	<i>Comisia de monitorizare și actualizare a SIDU</i>
<i>Realizarea/actualizarea documentelor de fundamentare pentru fiecare domeniu prioritar stabilit prin Strategia de dezvoltare durabilă, conform nivelelor de prioritate stabilite</i>	<i>Comisia de monitorizare și actualizare a SIDU</i>
<i>Analiza rezultatelor și concluziilor documentelor de fundamentare pe fiecare domeniu prioritar, în scopul actualizării/corecției gradului de prioritate al proiectelor din portofoliu, precum și pentru analiza necesarului de resurse (financiare, umane, logistică etc.) și stabilirea duratei estimative de implementare pentru fiecare proiect</i>	<i>Comisia de monitorizare și actualizare a SIDU</i>





<b>ACȚIUNE</b>	<b>RESPONSABILI</b>
<i>Identificarea și analizarea surselor de finanțare pentru proiectele propuse spre implementare prin strategia de dezvoltare, precum și a modului de accesare a surselor de finanțare respective</i>	<i>Comisia de monitorizare și actualizare a SIDU</i>
<i>Realizarea listei de proiecte prioritare</i>	<i>Comisia de monitorizare și actualizare a SIDU</i>
<i>Identificarea partenerilor publici și privați pentru dezvoltarea și implementarea proiectelor prioritare</i>	<i>Comisia de monitorizare și actualizare a SIDU</i>
<i>Realizarea de acorduri de parteneriat în scopul realizării proiectelor din portofoliu</i>	<i>Comisia de monitorizare și actualizare a SIDU</i>
<i>Planificarea multianuală a bugetului, pe baza analizelor realizate anterior și a consultărilor cu Comisia de monitorizare și actualizare a strategiei. Stabilirea graficului de derulare/implementare a proiectelor, prin includerea în buget a investițiilor stabilite ca fiind prioritare pentru perioada respectivă</i>	<i>Comisia de monitorizare și actualizare a SIDU</i>
<i>Pregătirea cadrului instituțional și a resurselor umane pentru implementarea proiectelor prioritare</i>	<i>Comisia de monitorizare și actualizare a SIDU</i>
<i>Evaluarea intermediară a strategiei (cel puțin anual)</i>	<i>Comisia de monitorizare și actualizare a SIDU</i>
<b>termen mediu (2024 – 2027)</b>	
<i>Continuarea activităților pe termen scurt care nu au fost finalizate</i>	<i>Comisia de monitorizare și actualizare a SIDU</i>
<i>Realizarea de parteneriate pentru dezvoltarea proiectelor prioritare de anvergură de la nivelul orașului</i>	<i>Comisia de monitorizare și actualizare a SIDU</i>
<i>Implementarea proiectelor prioritare</i>	<i>Comisia de monitorizare și actualizare a SIDU</i>
<i>Promovarea rezultatelor proiectelor la nivel municipal, județean, regional, național și internațional</i>	<i>Comisia de monitorizare și actualizare a SIDU</i>
<i>Monitorizarea stadiului implementării proiectelor din portofoliu și realizarea unor rapoarte de progres</i>	<i>Comisia de monitorizare și actualizare a SIDU</i>
<i>Revizuirea portofoliului de proiecte, în scopul realizării de eventuale corecții/completări a elementelor cuprinse în acesta, inclusiv a gradului de prioritate, în funcție de stadiul de implementare la momentul respectiv și de concluziile rapoartelor de progres</i>	<i>Comisia de monitorizare și actualizare a SIDU</i>
<i>Evaluarea intermediară periodică a strategiei (cel puțin anual)</i>	<i>Comisia de monitorizare și actualizare a SIDU</i>
<i>Revizuirea și actualizarea strategiei pe baza evaluării intermediare și luarea de măsuri corective, dacă este cazul (la maxim 2 ani)</i>	<i>Comisia de monitorizare și actualizare a SIDU</i>



<b>Acțiuni pe termen lung (2028 – 2030)</b>	
<i>Continuarea activităților pe termen mediu care nu au fost finalizate</i>	<i>Comisia de monitorizare și actualizare a SIDU</i>
<i>Revizuirea și actualizarea strategiei pe baza evaluării intermediare și luarea de măsuri corective, dacă este cazul (la maxim 2 ani)</i>	<i>Comisia de monitorizare și actualizare a SIDU</i>
<i>Finalizarea implementării proiectelor prioritare</i>	<i>Comisia de monitorizare și actualizare a SIDU</i>
<i>Promovarea rezultatelor proiectelor la nivel municipal, județean, regional, național și internațional</i>	<i>Comisia de monitorizare și actualizare a SIDU</i>
<i>Evaluarea finală a strategiei</i>	<i>Comisia de monitorizare și actualizare a SIDU</i>
<i>Pregătirea strategiei de dezvoltare a Orașului Țicleni pentru următoarele perioade de programare</i>	<i>Comisia de monitorizare și actualizare a SIDU</i>

Toate deciziile strategice privind implementarea SIDU revin organelor deliberative ale Unității Administrativ Teritoriale Orașul Țicleni. Aceasta are obligația de a asigura cadrul instituțional și mobilizarea reprezentanților autorităților publice Orașul Țicleni, în vederea implementării SIDU. Toate măsurile de coordonare și administrare a activităților de implementare a Planului de acțiune al SIDU sunt de competența structurii de implementare constituite la nivelul UAT Orașul Țicleni

Se propune **înființarea unei „Comisii de monitorizare și actualizare a Strategiei Integrate de Dezvoltare Urbană a Orașului Țicleni, 2021 – 2027”**, care va avea un rol principal în implementarea, monitorizarea gradului de implementare, planificarea și eventuala modificare a strategiei. Comisia respectivă trebuie să includă, alături de primar și viceprimar, membri ai compartimentelor și direcțiilor de specialitate din Primărie, a căror contribuție este absolut necesară pentru evaluarea strategiei și stabilirea nivelului de prioritate al proiectelor, un rol important avându-l, bineînțeles, Compartimentul Implementare Proiecte și Biroul Proiecte cu Finanțare Europeană.

**Structura de monitorizare și actualizare** va fi responsabilă de coordonarea și administrarea efectivă a procesului de implementare a SIDU, monitorizând activitățile echipelor de proiect.

**Atribuțiile Structurii de monitorizare și actualizare:**

- \*urmărește implementarea Planului de acțiune al SIDU și a proiectelor din lista de proiecte prioritare;*
- \*monitorizează încadrarea în graficul de implementare a SIDU;*
- \*identifică surse de finanțare pentru proiectele cuprinse în SIDU;*
- \*menține legătura cu Autoritățile contractante, prin intermediul ADR Sud-Vest Oltenia;*
- \*coordonează și monitorizează activitatea echipelor de proiect;*
- \*monitorizează și evaluează modul de implementare a SIDU.*



**Structura de monitorizare și actualizare** va avea obligația de a elabora următoarele documente de planificare:

**Planul anual al acțiunilor de implementare** a proiectelor prioritare și a celorlalte proiecte prevăzute în portofoliul de proiecte;

**Planul anual financiar**, care se va întocmi pe baza planului anual al acțiunilor de implementare a proiectelor integrate prioritare. Planul financiar va indica fondurile necesare pentru realizarea proiectelor și sursele de proveniență ale acestora (bugete locale, bugetul de stat, programe europene, alte surse);

**Situația anuală** privind gradul de implementare a SIDU.

După aprobarea *Strategiei Integrate de Dezvoltare Urbană*, respectiv a proiectelor incluse în portofoliul de proiecte, se vor constitui echipe individuale pentru implementarea fiecărui proiect, în funcție de specificul acestora.

Implementarea fiecărui proiect în parte va fi realizată de **echipele de proiect** constituite la nivelul **UAT Orașul Țicleni** pentru respectivul proiect. Persoanele care vor face parte din echipele de proiect vor fi desemnate prin dispoziție emisă de Primarul Orașului Țicleni. **Echipele de proiect** ce se vor constitui vor fi compuse din 3-5 persoane: manager de proiect, manager financiar, responsabil cu achizițiile publice, numărul membrilor echipelor de proiect variind în funcție de complexitatea proiectului. Echipele de proiect sunt responsabile de implementarea efectivă a proiectelor individuale incluse în SIDU.

#### **Responsabilitățile echipelor de proiect:**

*\*întocmesc fișele de post pentru fiecare membru al echipei;*

*\*organizează și desfășoară activități de implementare a proiectului;*

*\*asigură managementul financiar și tehnic pentru activitățile de proiect;*

*\*întocmesc raportările de evaluare intermediare și finale solicitate de finanțator; prezintă Structurii de Implementare a SIDU, la cererea acesteia, stadiul implementării proiectului;*

*\*urmăresc înscrierea în costuri, parametrii precum și în graficul de execuție a proiectului și a SIDU.*

Este esențial ca aprobarea prezentei strategii de dezvoltare urbană să nu fie percepută ca punct final al unei elaborări tehnice și nici ca un document de fundamentare finalizat cu o listă de proiecte implementabile cu ajutorul instrumentelor de finanțare nerambursabile. *Strategia Integrată de Dezvoltare Urbană* reprezintă un instrument de guvernare a orașului, flexibil și adaptabil în timp nevoilor în schimbare, care generează acțiuni publice și private cu valoare strategică pe termen lung pentru dezvoltarea competitivă a orașului și pentru reducerea disparităților din interiorul acestuia.

Controlul rezultatelor implementării SIDU se va realiza ca un proces continuu, urmărindu-se planurile anuale de implementare a proiectelor, alocarea de fonduri și încadrarea în limitele stabilite prin planul financiar anual, gradul de implementare a strategiei.

Evaluările intermediare și finală ale succesului înregistrat în implementarea strategiei se vor face conform unor criterii clare, de către comisia amintită mai sus. Criteriile respective au un caracter dinamic, în sensul că pot fi modificate în cazul în care se constată că cele stabilite inițial nu oferă o imagine clară asupra stadiului de



implementare.

Un set inițial de astfel de **criterii de evaluare** va conține cel puțin următoarele puncte:

*Valoarea procentuală a totalului bugetelor proiectelor implementate sau în curs de implementare, în raport cu bugetul planificat inițial;*

*Evaluarea impactului proiectelor implementate în raport cu rezultatele preconizate (succesul proiectelor individuale);*

*Valoarea procentuală a fondurilor atrase din surse nerambursabile, în raport cu valoarea totală a proiectelor;*

*Valoarea procentuală a fondurilor atrase din surse nerambursabile, în raport cu valoarea estimată a fi atrasă din astfel de surse.*

Evaluarea stadiului de implementare a strategiei va fi făcută cel puțin anual. O evaluare corectă și obiectivă va permite generarea de măsuri corective asupra eventualelor rezultate nesatisfăcătoare, precum și de măsuri care să preîntâmpine apariția unor astfel de situații în perioada următoare.

**Indicatorii de rezultat care vor fi utilizați pentru monitorizarea implementării Strategiei Integrate de Dezvoltare Urbană și a proiectelor** incluse în aceasta trebuie să fie în concordanță cu indicatorii stabiliți pentru accesarea fondurilor europene. Întrucât lista acestor indicatori nu este finalizată la momentul elaborării *Strategiei Integrate de Dezvoltare Urbană*, va fi necesară actualizarea indicatorilor propuși în tabelul următor la momentul cunoașterii acestora.

### 4.3 Procedura de prioritizare a proiectelor SIDU

Conform Documentului Cadru de Implementare a Dezvoltării Urbane, există mai multe etape care trebuie parcurse de către autoritățile publice - orașe pentru a identifica lista de proiecte prioritare aferentă SIDU care vor fi implementate în perioada 2021-2027 cu finanțare din cadrul POR 2021-2027, respectiv alte axe prioritare POR, sau alte programe operaționale cu finanțare din fonduri europene.

**Selectarea din portofoliul de proiecte a SIDU a listei intermediare de proiecte (lista scurtă)**

Structura de implementare a SIDU, în colaborare cu parteneri relevanți la nivel local va elabora o listă intermediară de proiecte pentru perioada de implementare 2021-2027, pornind de la portofoliul de proiecte aferent SIDU (ce include cel puțin lista de proiecte din scenariul selectat din PMUD).

Autoritatea publică locală poate utiliza diferite criterii în stabilirea acestei liste intermediare de proiecte, cum ar fi: perioada de implementare a proiectelor, prioritizarea investițiilor din proiecte în documentele strategice sectoriale, existența unor posibile surse de finanțare și condițiile de finanțare aferente, gradul de maturitate, raportul costuri operaționale/costuri de investiție, etc.).

În această etapă vor fi identificate și stabilite, din portofoliul de proiecte al SIDU, acele proiecte ce vizează solicitantii de drept public, indiferent de sursa de finanțare, care, orientativ, pot fi realizate în perioada de implementare a SIDU. Punctul de plecare îl constituie stabilirea bugetului operațional al orașului Țicleni pentru perioada de implementare 2021-2027. Pentru a avea un număr suficient de proiecte pentru procesul



de prioritizare și selecție în etapa următoare, valoarea estimată a proiectelor (contribuția proprie a UAT-ului, inclusiv cheltuielile totale de operare și mentenanță) din lista intermediară sau portofoliul de proiecte SIDU, orientativ, va depăși valoarea bugetului operațional al orașului.

Pentru a facilita procesul de selecție din etapa următoare, proiectele ce vor forma lista intermediară de proiecte din SIDU vor fi ordonate în 2 liste de proiecte după sursa de finanțare identificată, astfel:

*\*Lista proiectelor finanțabile în cadrul axelor prioritare POR 2021-2027 sau alte Programe Operaționale;*

*\*Lista proiectelor finanțabile din alte surse de finanțare (buget local, buget național, alți donatori, etc.).*

Pentru proiectele din lista intermediară de proiecte se vor elabora fișe de proiect completate în conformitate cu modelul prevăzute în ghidurile specifice.

### **Prioritizarea și selectarea proiectelor prioritare pentru perioada de programare 2021-2027**

În cadrul acestei etape se va urmări stabilirea listei de proiecte prioritare pentru implementarea SIDU în perioada 2021-2027. Procesul de prioritizare și selecție a proiectelor prioritare pentru perioada de programare 2021-2027 se va realiza pornind de la lista intermediară (lista scurtă de proiecte), în funcție de sursa de finanțare și în baza fișelor de proiecte întocmite.

În urma parcurgerii acestui proces de prioritizare și selectare, va rezulta o listă de proiecte prioritare (100% din alocarea financiară disponibilă) și o listă de rezervă (suplimentar până la 100% din alocarea financiară disponibilă), organizată pe priorități de investiții.

Procesul de prioritizare și selectare a proiectelor cu finanțare din celelalte axe prioritare și alte surse de finanțare se va realiza în baza listei intermediare de proiecte și a fișelor de proiecte aferente. În procesul de prioritizare și selectare a proiectelor aferente altor axe prioritare POR 2021-2027/ PO și alte surse de finanțare se va ține cont și se vor include în aceste liste proiectele prestabilite și prioritizate de Autoritățile de Management/alte instituții, proiectele care au fost deja depuse la finanțare în anumite PO/alte Axe prioritare ale POR sau sunt în curs de elaborare în vederea depunerii, precum și proiectele aflate în implementare.

În urma parcurgerii etapelor de mai sus din procesul de prioritizare și selecție a proiectelor vor rezulta următoarele liste de proiecte prioritare pentru perioada 2021-2027 aferente SIDU:

*\*Lista proiectelor prioritare finanțabile în cadrul axelor prioritare POR 2021-2027 sau alte Programe Operaționale;*

*\*Lista proiectelor prioritare finanțabile din alte surse de finanțare (buget local, buget național, alți donatori, etc.).*





## LISTA ABREVIERI

ADI – Asociație de Dezvoltare Intercomunitară  
AJOFM – Agenția Județeană pentru Ocuparea Forței de Muncă  
AJVPS – Asociația Județeană de Vânătoare și Pescuit Sportiv  
ANRSC – Autoritatea Națională de Reglementare pentru Serviciile Comunitare de Utilități Publice  
AP – Axa prioritara  
APL – Administrația Publică Locală  
APM – Agenția pentru Protecția Mediului  
BNR – Banca Națională a României  
CAD (engl) – Computer-aided Design (Proiectare Asistată de Calculator)  
CAEN - Clasificare Activităților din Economia Națională  
CE – Complex Energetic  
CET- Centrală Electrică de Termoficare  
CFR - Căile Ferate Române  
CJ – Consiliul Județean  
CNI – Compania Națională de Investiții  
CSR – Corporate Social Responsibility  
DEEE – Deșuri de Echipamente Electrice și Electronice  
DJ – Drum Județean  
DMI – Domeniu Major de Intervenție  
DN – Drum Național  
DSP – Direcția de Sănătate Publică  
DUD – Dezvoltare Urbană Durabilă  
ESI (engl) – European Structural and Investment (Funds) Fonduri Structurale și de Investiții Europene  
FC – Fondul de Coeziune  
FEADR – Fondul European Agricol pentru Dezvoltare Rurală  
FEDR – Fondul European de Dezvoltare Regională  
FEPAM – Fondul European pentru Pescuit și afaceri Maritime  
FESI – Fondurile Europene Structurale pentru Investiții  
FSE – Fondul Social European  
GIS (engl.) – Geographic Information System- Sistemul Informațional Geografic  
GNM - Garda Națională de Mediu  
HG – Hotărârea de Guvern  
IMM – Întreprinderi Mici și Mijlocii  
INS – Institutul Național de Statistică  
ISU – Inspectoratul pentru Situații de Urgență  
IT&C (engl.) -Information Technology and Communications –Tehnologia Informației și a Comunicațiilor (TIC)  
LMI – Lista Monumentelor Istorice  
MAPM - Ministerul Apelor și Protecției Mediului (denumire veche)  
MDRT – Ministerul Dezvoltării Regionale și Turismului  
OMS – Organizația Mondială a Sănătății  
ONG – Organizație Nonguvernamentală  
OSC - Orientările Strategice Comunitare  
OUG – Ordonanța de Urgență a Guvernului  
PNDL – Planul Național de Dezvoltare Locală  
PNDR – Programul Național de Dezvoltare Rurală



PNRR - Planul Național de Redresare și Reziliență

PO – Primăria Orașului

POCA – Programul Operațional Capacității Administrative

POCU – Programul Operațional Capital Uman

POR – Programul Operațional Regional

POS DRU – Programul Operațional Sectorial Dezvoltarea Resurselor Umane

POS Mediu – Programul Operațional Sectorial Mediu

PUG – Planul Urbanistic General

SIDU – Strategia Integrată de Dezvoltare Urbană

SMIS (engl.) – Structural Management Innovative System –Sistemul de Management Structural Inovativ

SWOT – Strengths, Weaknesses, Opportunities, Threats

UAT – Unitate Administrativ Teritorială

UE – Uniunea Europeană



## BIBLIOGRAFIE

- Agenția Europeană de Mediu - <http://www.eea.europa.eu>  
Agenția pentru Protecția Mediului Gorj  
Anuarul Statistic al României, Institutul Național de Statistică, București –  
<http://statistici.insse.ro>  
Atlasul zonelor urbane marginalizate din România  
Comisia Națională de Prognoză- <http://www.cnp.ro/ro/prognoze>  
Comunicarea Comisiei privind o nouă politică de turism a Uniunii Europene  
<http://dezvoltaredurabila.gov.ro>  
<http://ec.europa.eu>  
<http://www.anofm.ro>  
<http://www.eeagrants.ro>  
<http://www.fonduri-structurale.ro/>  
<http://www.fonduri-ue.ro>  
<http://www.mdrap.ro/comunicare/buletine/newsletter>  
<http://www.mdrap.ro/comunicare/presa/comunicate/strategia-nationala-a-locuirii>  
<http://www.mfinante.ro>  
<http://www.risco.ro>  
[https://ec.europa.eu/programmes/horizon2020/sites/horizon2020/files/H2020\\_RO](https://ec.europa.eu/programmes/horizon2020/sites/horizon2020/files/H2020_RO)  
Ministerul Dezvoltării Regionale și Administrației Publice, Direcția de dezvoltare teritorială  
Ministerului Muncii, Familiei, Protecției Sociale și Persoanelor Vârstnice  
Oficiul Național al Registrului Comerțului;  
Planul de Amenajare a Teritoriului Județean (PATJ) Gorj 2009-2011  
Planul de Amenajare a Teritoriului Național (PATN), Rețeaua de localități, legea 351-2001  
Planul de amenajare a teritoriului național. Secțiunea a V-a – Zone de risc natural  
Planul de amenajare a teritoriului național. Secțiunea I – Rețele de transport  
Planul de Dezvoltare Regională Sud-Vest Oltenia 2021– 2027  
Planul de Mobilitate Urbană Durabilă al orașului Țicleni 2021-2027  
Planul Național de Acțiune pentru Eficiență Energetică  
Planul Național de Relansare și Reziliență (draft aprilie 2021) - <https://mfe.gov.ro/pnrr/>  
Planul Regional de Acțiune pentru Învățământ Sud-Vest Oltenia 2016-2025  
Planul Urbanistic General al orașului Țicleni  
PRAI al Regiunii de Dezvoltare Sud–Vest Oltenia 2016-2025, actualizat 2017  
Prognoza în profil teritorial 2015 – 2019, decembrie 2016, Comisia Națională de Prognoză  
Programul Operațional Regional Sud-Vest Oltenia-vers-aprilie-2021  
Raport Centrul Român de Politici Europene – Dezvoltare urbană  
Recensământul Populației și al Locuințelor 2011 – Institutul Național de Statistică, anul 2011  
Regulamentul Parlamentului European și al Consiliului privind dispoziții specifice pentru  
obiectivul de cooperare teritorială europeană (Interreg) - <https://eur-lex.europa.eu/legal-content/>  
Site-ul oficial al Primăriei Orașului Țicleni - <https://www.primarieticleni.ro/>  
Strategia de Dezvoltare a Județului Gorj, 2021-2027  
Strategia Integrată de Dezvoltare Urbană a Municipiului Targu-Jiu 2021-2027  
Strategia de Dezvoltare Teritorială a României – Studiu Formarea și dezvoltarea sistemelor  
de localități  
Strategia Națională de Sănătate 2021-2027  
Strategia Națională pentru Dezvoltarea Durabilă a României 2030  
Strategia Națională privind Schimbările Climatice 2013 – 2020  
Strategia pentru consolidarea administrației publice 2020  
Strategia pentru Specializare Inteligentă în regiunea Sud-Vest Oltenia 2021-2027  
Strategia Națională pentru Dezvoltare Durabilă a României. Orizonturi 2013-2020-2030



Comisia pentru realizarea Strategiei Integrate de Dezvoltare  
Urbană a Orașului Țicleni

Radu Constantin – primar – Președinte
Băran Pompilică – viceprimar - membru
Tuță Adina-Elena – secretar general – membru
Avram Elena – inspector superior – membru și secretar
Cojocaru Maria - membru
Cărnuță Liliana -membru
Tîrcă Maria -membru
Scornea Elena Gabriela-membru
Dungă Matei-Cătălin-membru
Glodeanu Veronica-membru
Pîrvulete Geanina-Maria-membru
Băsășteanu Sidonela Elena-membru
Dănescu Loredana-membru
Piscureanu Carmen-membru
Băiatu Camelia-membru
Hîrsu Puica –membru
Vîrjog Ioana-membru
Varoagea Olivian-membru
Zgăbaia Camelia-membru
Rotaru Otilia-membru
Filipescu Ioana-membru
Militaru Gabriela-Elena-membru
Rădoacă Leonard-membru
Vîrdarie Adriana –Biblioteca orășenească -membru
Negreanu Cristina- Casa de cultură - membru
Drăguți George-membru
Trușcă Simona –șef Poliția locală-membru



Mulumim dlui jurist Ungureanu Ion și dlui învățător Ciurea Valentin Cristian pentru datele privind istoricul orașului Țicleni.

Mulumim dlui Rotaru Florin pentru fotografiile aeriene.