

MEMORIUL DE PREZENTARE

I. Denumirea proiectului:

" CONSTRUIRE CENTRU DE COLECTARE DESEURI PRIN APORT VOLUNTAR"

II. Titular:

- numele: Comuna Matasari prin primar Gaspar Gheorghe
- adresa poștală: strada Petresti, nr. 57, municipiul Targu Jiu, judetul Gorj
- **Amplasamentul proiectului:** Comuna Matasari, sat Matasari, extravilan, judetul Gorj –numele persoanelor de contact: primar Gaspar Gheorghe, telefon: 0253/376551; Tel - Fax: 0253/376782; e-mail: matasariprimaria@yahoo.com
 - beneficiar: Comuna Matasari, sediu : comuna Matasari, sat Matasari, Strada Principala, Nr. 253A, judetul Gorj
 - responsabil pentru protecția mediului: Rasoveanu Marius Irinel
- Proiectant specialitate: S.C. Aniradson Construct S.R.L.;
- Faza : D.T.A.C.+ P.T.

III. Descrierea caracteristicilor fizice ale întregului proiect:

Incadrarea proiectului:

- încadrarea proiectului în prevederile art. 48 și 54 din Legea apelor nr. 107/1996, cu modificările și completările ulterioare: nu intra sub incidenta art.48 si nu intra sub incidenta art. 54;
- proiectul propus nu intra sub incidenta art. 28 din Ordonanta de urgenta a Guvernului nr. 57/2007 privind regimul ariilor naturale protejate, conservarea habitatelor naturale, a florei si faunei salbatice, aprobată cu modificari și completari prin Legea nr. 49/2011, cu modificarile si completarile ulterioare;
- Proiectul face parte din Pilonul, Componenta, Obiectivul General, Pilonul 1. Tranziție Verde - COMPONENTA C3 - MANAGEMENTUL DEȘEURILOR INVESTIȚIA I1., „Dezvoltarea, modernizarea și completarea sistemelor de management integrat al deșeurilor municipale la nivel de județ sau la nivel de orașe/comune”.
- Se dorește realizarea unui „Centru de colectare deseuri prin aport voluntar”, investitie aprobata de Ministerul Mediului Apelor si Padurilor prin contractul C3I1A0122000352 semnat cu Primaria comunei Matasari si cuprins in cadrul P.N.N.R.- componenta 3 – Managementul deseurilor.
- La baza elaborarii documentatiei a stat documentatia tehnica “PROIECT TIP - CONSTRUIRE CENTRU DE COLECTARE DEȘEURI PRIN APORT VOLUNTAR” nr. 4026/2020 realizat de S.C. MULTINVEST PROIECTARE S.R.L. , proiect aprobat de Ministerul Mediului Apelor si Padurilor.
- Obiectiv specific este dezvoltarea pentru Comuna Matasari a unui management al deșeurilor eficient, prin suplimentarea capacităților de colectare separată, pregătire pentru reutilizare și valorificare a deșeurilor în vederea continuării procesului de conformare cu prevederile directivelor specifice și a tranziției la economia circulară.

a) un rezumat al proiectului:

Terenul pe care urmează să se realizeze investiția este proprietate publică Comuna Matasari și are o suprafață de 30000 m², iar conform Certificat de urbanism nr. 4/14.02.2023 emis de Primaria Comunei Matasari: Proprietate publică Comuna Matasari, act Administrativ nr. 973, din 05/09/2002 emis de GUVERNUL ROMANIEI; Act Administrativ

nr. 4466, din 13/07/2021 emis de PRIMARIA MATASARI; Act Administrativ nr. 4460, din 13/07/2021 emis de PRIMARIA MATASARI.

Terenul este situat in extravilanul Comunei Matasari si are categoria de folosinta – neproductiv, conform Extrasului de carte funciara nr.39146 – Comuna Matasari.

Nu este instituit un regim special asupra imobilului si nu se afla in zona monumentelor istorice si nu face parte din zona ecologica Natura 2000.

Categoria de folosinta a terenului: neproductiv – extravilan.

Proiectul cuprinde:

Suprafata terenului aferenta realizarii proiectului: 2 418,0 mp

- platforma betonata pentru amplasarea containerelor: 1785,0 mp

- spatii verzi: 417,0 mp

- copertina metalica: 396,0 mp

- container tip pentru birou supraveghere, magazie scule, grup sanitar: 1 bucata

- container frigorific: 1 bucata

- containere tip ab-roll: container colectare deseuri periculoase, container colectare deseuri textile, container colectare deseuri electrice si electronice mici, container colectare obiecte de uz casnic mari, containere colectare hartie/carton, container colectare plastic, container colectare lemn/mobilier, container colectare sticla (geam 6a, sticle, borcane 6b), container colectare anvelope, container colectare metal, container colectare deseuri gradina, container colectare deseuri constructii diverse, container colectare deseuri constructii moloz, scara metalica mobila

- varianta constructiva de realizare a investitiei;

Platforma betonata pentru amplasarea containerelor este realizata in urmatoarea structura:

Platforma beton armat BcR 4,0 grosime 20 cm, folie polietilena, 3 cm strat nisip, 15 cm strat superior de fundatie din piatra sparta amestec optimal, 30 cm fundatie din balast

Copertina metalica:

Fundatii izolate tip bloc de beton/cuzinet realizate din beton C25/30 cu dimensiunile de 3,00mx3,00m, stalpi din profile tip IPE 400, console din profile tip IPE 400, pane C140, invelitoare din tabla cutata galvanizata.

Imprejmuire cu stalpi metalici din teava patrata si lacre din panouri bordurate galvanizate.

Bazin etans vidanjabil subteran cu o capacitate de 5 mc, pentru preluarea apelor uzate de la grupurile sanitare ale containerului tip birou.

Separator de hidrocarburi care preia apa pluviala de pe platforma.

Bazin subteran de 15 mc pentru acumularea a apei provenita din precipitatii (de pe copertina metalica) si folosirea pentru spalarea platformei si udarea spatiilor verzi.

Instalatii electrice pentru alimentarea containerului birou, containerului frigorific, containerelor care au instalatie de compactare.

Iluminat exterior realizat cu corpuri de iluminat independente tip LED dotate cu panouri fotovoltaice cu acumulatori.

Instalatie de supraveghere video.

-echiparea si dotarea specifica functiunii propuse.

Platforma va fi prevăzută cu următoarele dotări:

- Container de tip baracă pentru administrație – supraveghere, prevăzut cu un mic depozit de scule și două grupuri sanitare, unul pentru angajatul platformei, altul pentru cetățenii care aduc deșeuri;

- Container de tip baracă, frigorific

Un container de tip baracă pentru colectarea de deșeuri periculoase (vopsele, bidoane de vopsele sau diluanți, medicamente expirate, baterii)

- Trei containere prevăzute cu presă pentru colecare de hârtie/carton, plastic,

respectiv textile;

-Trei containere închise și acoperite de tip walk-in, pentru colectarea deșeurilor electrice/elctronice, a celor de uz casnic (electrice mari – frigidere, televizoare, etc.) și a celor de mobilier din lemn;

-Două containere de tip SKIP deschise, pentru deșeuri de sticlă – geam, respectiv sicle/borcane/recipiente;

-Trei containere deschise, înalte, de tip ab-roll pentru anvelope, deșeuri metalice, deșeuri de curte/grădină (crengi, frunze, etc);

-Trei containere deschise, joase, de tip ab-roll pentru deșeuri din construcții, moloz;

-Separator de hidrocarburi pentru toată platforma carosabilă;

-Două scări mobile metalice (oțel zincat) pentru descărcarea deșeurilor în containerele deschise înalte.

-Stâlpi de iluminat și camere supraveghere.

b) justificarea necesității proiectului

Proiectul face parte din Pilonul, Componenta, Obiectivul General, Pilonul 1. Tranziție Verde - COMPONENTA C3 - MANAGEMENTUL DEȘEURILOR INVESTIȚIA I1., „Dezvoltarea, modernizarea și completarea sistemelor de management integrat al deșeurilor municipale la nivel de județ sau la nivel de orașe/comune”.

Se dorește realizarea unui „Centru de colectare deseuri prin aport voluntar”, investitie aprobata de Ministerul Mediului Apelor si Padurilor prin contractul C3I1A0122000352 semnat cu Primaria comunei Matasari si cuprins in cadrul P.N.N.R.- componenta 3 – Managementul deseurilor.

La baza elaborarii documentatiei a stat documentatia tehnica “PROIECT TIP - CONSTRUIRE CENTRU DE COLECTARE DEȘEURI PRIN APORT VOLUNTAR” nr. 4026/2020 realizat de S.C. MULTINVEST PROIECTARE S.R.L. , proiect aprobat de Ministerul Mediului Apelor si Padurilor.

Obiectiv specific este dezvoltarea pentru Comuna Matasari a unui management al deșeurilor eficient, prin suplimentarea capacităților de colectare separată, pregătire pentru reutilizare și valorificare a deșeurilor în vederea continuării procesului de conformare cu prevederile directivelor specifice și a tranziției la economia circulară.

b) **valoarea investiției:** 3720645,57 lei fara T.V.A.; 4427568,22 cu T.V.A.

Finantarea investitiei va fi realizata prin fondurile europene aferente Planului national de redresare si rezilienta in cadrul apelului de proiecte PNRR/2022/C3/S/I.1.A, pentru subinvestitia I1.a. "Infiintarea de centre de colectare prin aport voluntar", cod C3I1A0122000352.

d) perioada de implementare propusă:

Durata de implementare a obiectivului de investitii (in luni calendaristice) este de 8 luni.

Perioada (luna calendaristica)	1	2	3	4	5	6	7	8	9	10	11	12
Intocmire documentatii si obtinere avize, autorizatii	■	■										
Proceduri de atribuire lucrari			■	■								
Executia lucrarilor C+M					■	■	■					

e) planșe reprezentând limitele amplasamentului proiectului, inclusiv orice suprafață de teren solicitată pentru a fi folosită temporar (planuri de situație și amplasamente) – anexate la dosar;

Nu sunt necesare suprafete de teren pentru folosinta temporara.

f) o descriere a caracteristicilor fizice ale întregului proiect, formele fizice ale proiectului (planuri, clădiri, alte structuri, materiale de construcție și altele)

Prin intermediul acestei investiții sunt vizate activități/acțiuni specifice înființării și dotării centrelor de colectare prin aport voluntar (CAV).

Activitățile propuse prin proiect vor cuprinde investițiile necesare înființării de centre de colectare prin aport voluntar ce vor asigura colectarea separată a deșeurilor care nu pot fi colectate în sistem "door-to-door", respectiv deșeuri reciclabile și biodeșeuri care nu pot fi colectate în pubelele individuale, precum și fluxurile speciale de deșeuri - deșeuri voluminoase, deșeuri textile, deșeuri din lemn, mobilier, deșeuri din anvelope, deșeuri de echipamente electrice și electronice, baterii uzate, deșeuri periculoase, deșeuri de cadavre animale, deșeuri de gradină, deșeuri din construcții și demolări.

Se va asigura colectarea separată a deșeurilor care nu pot fi colectate în sistem "door-to-door", respectiv deșeuri reciclabile și biodeșeuri care nu pot fi colectate în pubelele individuale, precum și fluxurile speciale de deșeuri - deșeuri voluminoase, deșeuri textile, deșeuri din lemn, mobilier, deșeuri din anvelope, deșeuri de echipamente electrice și electronice, baterii uzate, deșeuri periculoase, deșeuri de cadavre animale, deșeuri de gradină, deșeuri din construcții și demolări.

Proiectul cuprinde:

- Platformă carosabilă pentru amplasarea containerelor de tip ab-roll pentru deșeuri și circulația autoturismelor cetățenilor care aduc deșeuri, respectiv a camioanelor (captractor) care aduc/ridică containerele de mai sus;
- Platformă betonată pentru amplasarea containerelor de tip baracă;
- Canalizare pentru colectarea apelor pluviale;
- Zonă verde cu gazon și plantație perimetrală de protecție;
- Copertină pe structură metalică ușoară (conform proiect de rezistență) pentru protecția containerelor deschise;
- Împrejmuire a amplasamentului cu gard din panouri bordurate prinse pe stâlpi rectangulari din oțel, cu poartă de acces culisantă – acționare manuală;
- În zona de acces principal se va monta un cântar carosabil pentru camioane (cap-tractor); Platforma va fi prevăzută cu următoarele dotări:
- Container de tip baracă pentru administrație – supraveghere, prevăzut cu un mic depozit de scule și două grupuri sanitare, unul pentru angajatul platformei, altul pentru cetățenii care aduc deșeuri;
- Container de tip baracă, frigorific.
- Un container de tip baracă pentru colectarea de deșeuri periculoase (vopsele, bidoane de vopsele sau diluanți, medicamente expirate, baterii)
- Trei containere prevăzute cu presă pentru colectarea deșeurilor de hârtie/carton, plastic, respectiv textile;
- Trei containere închise și acoperite de tip walk-in, pentru colectarea deșeurilor electrice/elctronice, a celor de uz casnic (electrice mari – frigidere, televizoare, etc.) și a celor de mobilier din lemn;
- Două containere de tip SKIP deschise, pentru deșeuri de sticlă – geam, respectiv sicle/borcane/recipiente;
- Trei containere deschise, înalte, de tip ab-roll pentru anvelope, deșeuri metalice, deșeuri de curte/grădină (crengi, frunze, etc);
- Trei containere deschise, joase, de tip ab-roll pentru deșeuri din construcții, moloz;
- Separator de hidrocarburi pentru toată platforma carosabilă;
- Două scări mobile metalice (oțel zincat) pentru descărcarea deșeurilor în containerele deschise înalte.
- Stâlpi de iluminat și camere supraveghere.

Platforma beton armat BcR 4,0 grosime 20 cm, folie polietilena, 3 cm strat nisip, 15 cm strat superior de fundatie din piatra sparta amestec optimal, 30 cm fundatie din balast

Copertina metalica:

Fundatii izolate tip bloc de beton/cuzinet realizate din beton C25/30 cu dimensiunile de 3,00mx3,00m, stalpi din profile tip IPE 400, console din profile tip IPE 400, pane C140, invelitoare din tabla cutata galvanizata.

Imprejmuire cu stalpi metalici din teava patrata si lacre din panouri bordurate galvanizate.

Bazin etans vidanjabil subteran cu o capacitate de 5 mc, pentru preluarea apelor uzate de la grupurile sanitare ale containerului tip birou.

Separator de hidrocarburi care preia apa pluviala de pe platforma.

Bazin subteran de 15 mc pentru acumularea a apei provenita din precipitatii (de pe copertina metalica) si folosirea pentru spalarea platformei si udarea spatiilor verzi.

Instalatii electrice pentru alimentarea containerului birou, containerului frigorific, containerelor care au instalatie de compactare.

Iluminat exterior realizat cu corpuri de iluminat independente tip LED dotate cu panouri fotovoltaice cu acumulatori.

Instalatie de supraveghere video.

g) Se prezintă elementele caracteristice ale proiectului propus:

- **profilul și capacitățile de producție:**

Activitățile propuse prin proiect vor cuprinde investițiile necesare înființării de centre de colectare prin aport voluntar ce vor asigura colectarea separată a deșeurilor care nu pot fi colectate în sistem "door-to-door", respectiv deșeuri reciclabile și biodeșeuri care nu pot fi colectate în pubelele individuale, precum și fluxurile speciale de deșeuri - deșeuri voluminoase, deșeuri textile, deșeuri din lemn, mobilier, deșeuri din anvelope, deșeuri de echipamente electrice și electronice, baterii uzate, deșeuri periculoase, deșeuri de cadavre animale, deșeuri de grădină, deșeuri din construcții și demolări.

Se va asigura colectarea separată a deșeurilor care nu pot fi colectate în sistem "door-to-door", respectiv deșeuri reciclabile și biodeșeuri care nu pot fi colectate în pubelele individuale, precum și fluxurile speciale de deșeuri - deșeuri voluminoase, deșeuri textile, deșeuri din lemn, mobilier, deșeuri din anvelope, deșeuri de echipamente electrice și electronice, baterii uzate, deșeuri periculoase, deșeuri de cadavre animale, deșeuri de grădină, deșeuri din construcții și demolări.
Numar personal - max 2 persoane

- **descrierea instalației și a fluxurilor tehnologice existente pe amplasament (după caz):**

- nu este cazul, constructia este noua, nu există instalatii sau fluxuri tehnologice pe amplasament

- **descrierea proceselor de producție ale proiectului propus, în funcție de specificul investiției, produse și subproduse obținute, mărimea, capacitatea:**

- nu este cazul, nu există procese de productie

Activitatea principala va fi de colectare separată a deșeurilor care nu pot fi colectate în sistem "door-to-door", respectiv deșeuri reciclabile și biodeșeuri care nu pot fi colectate în pubelele individuale, precum și fluxurile speciale de deșeuri - deșeuri voluminoase, deșeuri textile, deșeuri din lemn, mobilier, deșeuri din anvelope, deșeuri de echipamente electrice și electronice, baterii uzate, deșeuri periculoase, deșeuri de cadavre animale, deșeuri de grădină, deșeuri din construcții și demolări.

- **materiile prime, energia și combustibilii utilizați, cu modul de asigurare a acestora. Pierderile pe faze de fabricație sau de activitate și emisiile în mediu (inclusiv deșeuri):**

- Nu este cazul neexistand faze de fabricatie.

h) racordarea la rețelele utilitare existente în zonă:

Racordarea se face astfel:

Racordarea la energia electrica se va realiza prin extinderea retelei de energie electrica din spre L.E.A. dublu circuit 20kV Jilt 37 si Jilt 38 (OL-AL-120mmp)

Racordarea la apa potabila se va realiza prin extinderea retelei publice de apa potabila a comunei Matasari.

Apele uzate menajere provenite de la grupul sanitar al containerului birou se vor evacua in bazinul etans vidanjabil propus cu o capacitate de 5 mc.

Asigurarea energiei electrice: alimentarea cu energie electrica a obiectivului se realizeaza prin extinderea retelei de energie electrica din spre L.E.A. dublu circuit 20kV Jilt 37 si Jilt 38 (OL-AL-120mmp)

Alimentarea cu gaze naturale: nu este cazul

Incalzirea:

Incalzirea se va realiza electric.

Apa calda menajera este preparata local cu un boiler electric.

- descrierea lucrărilor de refacere a amplasamentului în zona afectată de execuția investiției

Pentru prevenirea, reducerea și minimizarea efectelor nocive semnificative asupra factorilor de mediu se vor efectua următoarele lucrări directe:

- terenul ocupat de lucrări provizorii va fi curățat și adus la forma initiala;
- organizarea de șantier și managementul lucrărilor au în vedere afectarea suprafeței de teren numai în limitele arealului construit. Respectarea normelor de întreținere și reglare a parametrilor tehnici de funcționare a echipamentelor utilizate în construcții limitează impactul acestora asupra mediului.

- la finalizarea lucrarilor se vor transporta toate deseurile rezultate și depozitate în zona santierului, astfel încât spațiile din interiorul și din zona adiacenta obiectivului să rămână curate și pregatite pentru începerea activității pentru care a fost realizat obiectivul proiectat. Deseurile vor fi preluate numai de o firmă specializată în preluarea și prelucrarea deseurilor rezultate din activitatea de construcții.

Dacă pe parcursul realizării investiției se produc incidente ce pot avea ca efect poluări ale mediului, activitatea se va întrerupe. Vor fi luate măsurile necesare de diminuare, reducere a efectelor negative produse și de eliminare a cauzelor care au stat la baza poluării accidentale. Totodată, în funcție de amploarea poluării și efectele acesteia, având în vedere reglementările și obligațiile stabilite prin lege, vor fi informate autoritățile competente de mediu și de protecție în situații de urgență.

- **căi noi de acces sau schimbări ale celor existente** – Nu sunt necesare lucrări de amenajare infrastructura drumuri. Accesul auto și pietonal la incinta se va realiza din D.J.673A prin drum de exploatare 2004.

- **resursele naturale folosite în construcție și funcționare:**

Pe perioada execuției lucrarilor se vor folosi următoarele resurse naturale:

- minerale: nisip, pietris pentru prepararea betonului

- combustibil: benzina, motorina folosite pentru functionarea utilajelor la executarea obiectivelor

- apa: pentru prepararea și executarea lucrarilor umede

- sol: pamant de umplutura folosit la sistematizarea pe verticala

Pe perioada de utilizare se va folosi apa din rețeaua de apă potabilă a Comunei Matasari.

- **metode folosite în construcție/demolare** –

Sistemul constructiv: Clasa de importanță III. Categoria de importanță din punct de vedere al calității este "D".

Platforma betonată pentru amplasarea containerelor este realizată în următoarea structură:

Platforma beton armat BcR 4,0 grosime 20 cm, folie polietilena, 3 cm strat nisip, 15 cm strat superior de fundatie din piatra sparta amestec optimal, 30 cm fundatie din balast

Copertina metalica:

Fundatii izolate tip bloc de beton/cuzinet realizate din beton C25/30 cu dimensiunile de 3,00mx3,00m, stalpi din profile tip IPE 400, console din profile tip IPE 400, pane C140, invelitoare din tabla cutata galvanizata.

Imprejmuire cu stalpi metalici din teava patrata si lacre din panouri bordurate galvanizate. Bazin etans vidanjabil subteran cu o capacitate de 5 mc, pentru preluarea apelor uzate de la grupurile sanitare ale containerului tip birou.

Separator de hidrocarburi care preia apa pluviala de pe platforma.

Bazin subteran de 15 mc pentru acumularea a apei provenita din precipitatii (de pe copertina metalica) si folosirea pentru spalarea platformei si udarea spatiilor verzi.

Instalatii electrice pentru alimentarea containerului birou, containerului frigorific, containerelor care au instalatie de compactare.

Iluminat exterior realizat cu corpuri de iluminat independente tip LED dotate cu panouri fotovoltaice cu acumulatori.

Instalatie de supraveghere video.

-echiparea si dotarea specifica functiunii propuse.

Platforma va fi prevăzută cu următoarele dotări:

- Container de tip baracă pentru administrație – supraveghere, prevăzut cu un mic depozit de scule și două grupuri sanitare, unul pentru angajatul platformei, altul pentru cetățenii care aduc deșeuri;

- Container de tip baracă, frigorific

Un container de tip baracă pentru colectarea de deșeuri periculoase (vopsele, bidoane de vopsele sau diluanți, medicamente expirate, baterii)

- Trei containere prevăzute cu presă pentru colecarea deșeurilor de hârtie/carton, plastic, respectiv textile;

-Trei containere închise și acoperite de tip walk-in, pentru colecarea deșeurilor electrice/elctronice, a celor de uz casnic (electrice mari – frigidere, televizoare, etc.) și a celor de mobilier din lemn;

-Două containere de tip SKIP deschise, pentru deșeuri de sticlă – geam, respectiv sicle/borcane/recipiente;

-Trei containere deschise, înalte, de tip ab-roll pentru anvelope, deșeuri metalice, deșeuri de curte/grădină (crengi, frunze, etc);

-Trei containere deschise, joase, de tip ab-roll pentru deșeuri din construcții, moloz;

-Separator de hidrocarburi pentru toată platforma carosabilă;

-Două scări mobile metalice (oțel zincat) pentru descărcarea deșeurilor în containerele deschise înalte.

-Stâlpi de iluminat și camere supraveghere.

- **planul de execuție, cuprinzând faza de construcție, punerea în funcțiune, exploatare, refacere și folosire ulterioară** – fazele de execuție sunt cele convenționale de construire.

Elemente de trasare

La trasarea fundatiilor se vor da cote fata de limitele de proprietate cu precizarea cotei ± 0.00 , raportata la elemente fixe din teren.

-**relația cu alte proiecte existente sau planificate** – nu este cazul

-**detalii privind alternativele care au fost luate în considerare** - nu au fost luate în considerare.

La baza elaborării documentației a stat documentația tehnică "PROIECT TIP - CONSTRUIRE CENTRU DE COLECTARE DEȘEURI PRIN APORT VOLUNTAR" nr. 4026/2020 realizat de S.C. MULTINVEST PROIECTARE S.R.L și avizat de Ministerul Mediului Apelor și Padurilor.

-**alte activități care pot apărea ca urmare a proiectului (de exemplu, extragerea de agregate minerale, asigurarea unor noi surse de apă, surse sau linii de transport al energiei, creșterea numărului de locuințe, eliminarea apelor uzate și a deșeurilor)** - nu este cazul;

- **alte autorizații cerute pentru proiect:**

prin Certificatul de urbanism nr. 4/14.02.2023 emis de Primăria Comunei Matasari au fost solicitate următoarele avize:

- Aviz amplasament alimentare cu energie electrică.

IV. Descrierea lucrărilor de demolare necesare: nu este cazul.

Terenul este liber de construcții.

V. Descrierea amplasării proiectului

- **distanța față de granițe pentru proiectele care cad sub incidența Convenției privind evaluarea impactului asupra mediului în context transfrontieră, adoptată la Espoo la 25 februarie 1991, ratificată prin Legea nr. 22/2001, cu completările ulterioare**

Amplasamentul proiectului/proiectul **nu intra** sub incidența Convenției privind evaluarea impactului asupra mediului în context transfrontieră, adoptată la Espoo la 25 februarie 1991, ratificată prin Legea nr. 22/2001;

- **localizarea amplasamentului în raport cu patrimoniul cultural** potrivit Listei monumentelor istorice, actualizată, aprobată prin Ordinul ministrului culturii și cultelor nr. 2.314/2004, cu modificările ulterioare, și Repertoriului arheologic național prevăzut de Ordonanța Guvernului nr. 43/2000 privind protecția patrimoniului arheologic și declararea unor situri arheologice ca zone de interes național, republicată, cu modificările și completările ulterioare

Amplasamentul proiectului/proiectul **nu intra** sub incidența prevederilor legislative menționate. În zona nu sunt identificate monumente istorice/de arhitectură sau situri arheologice. Astfel nu există condiționări de această natură care să influențeze amplasamentul propus.

- **terenuri care aparțin unor instituții care fac parte din sistemul de apărare, ordine publică și siguranță națională**

În zona nu sunt identificate terenuri care aparțin unor instituții care fac parte din sistemul de apărare, ordine publică și siguranță națională și implicit nu există condiționări care să influențeze amplasamentul propus.

- **hărți, fotografii ale amplasamentului care pot oferi informații privind caracteristicile fizice ale mediului, și alte informații privind:**



- folosințele actuale și planificate ale terenului atât pe amplasament, cât și pe zone adiacente acestuia:

Conform Certificat de urbanism nr. 4/14.02.2023 emis de Primaria Comunei Matasari: Proprietate publica Comuna Matasari, act Administrativ nr. 973, din 05/09/2002 emis de GUVERNUL ROMANIEI; Act Administrativ nr. 4466, din 13/07/2021 emis de PRIMARIA MATASARI; Act Administrativ nr. 4460, din 13/07/2021 emis de PRIMARIA MATASARI

Terenul este situat in extravilanul Comunei Matasari si are categoria de folosinta – neproductiv, conform Extrasului de carte funciara nr.39146 – Comuna Matasari.

Nu este instituit un regim special asupra imobilului si nu se afla in zona monumentelor istorice si nu face parte din zona ecologica Natura 2000.

Categoria de folosinta a terenului: neproductiv – extravilan. Conform C.U. nr. 1397 din 06.10.2023 emis de Primaria municipiului Targu Jiu destinația, conform P.U.G. al municipiului Targu Jiu este U.T.R. 12 - zona locuinte si functiuni complementare, subzona LM.su.12, zona locuinte individuate de tip semiurban in regim P.P+2. Destinatia propusa de pensiune turistica (constructii de turism) este compatibila cu functiunea de locuire.

Terenul nu este afectat de artere hidrografice, izvoare, torenti sau avalanse putand fi considerat un teren bun pentru fundare. In urma cercetarilor efectuate pe teren, s-a constatat ca din punct de vedere geotehnic nu exista factori care ar putea influenta negativ stabilitatea terenului de fundare a viitoarei constructii.

- politici de zonare și de folosire a terenului:

Zona este intr-un proces de modificare si de introducere a terenului in intravilanul localitatii Matasari prin aprobarea unui PUZ care contine dezvoltarea zonei prin crearea unei zone funcțională mixtă, care urmează să acomodeze următoarele funcțiuni:

- Centru de colectare deșeuri prin aport voluntar proiect cuprins in P.N.R.R. - Componenta 3 – Managementul deșeurilor investitia I1 - Dezvoltarea, modernizarea si complectarea sistemelor de management integrat al deșeurilor municipale la nivel de judet sau la nivel de orase/comune.

Apelul de proiecte P.N.R.R./2022/C3/S/I.1.A.

- Parc fotovoltaic tip off-grid 30 kwp

- Parc fotovoltaic tip on-grid, cu o putere instalata de minim 747 Kwp cu racordare la L.E.A. dublu circuit 20kV, Jilt 37 si Jilt 38 (OL-AL-120mmp)

- Zonă pentru agrement.

- arealele sensibile – nu este cazul
- coordonatele geografice ale amplasamentului proiectului, care vor fi prezentate sub formă de vector în format digital cu referință geografică, în sistem de proiecție națională Stereo 1970:**

Nr.	x	y
1	348961.279	375445.029
2	348980.684	375422.859
3	349029.099	375285.643
4	349032.214	375275.99
5	349127.675	375081.255
6	349130.247	375075.834
7	349143.56	375047.774
8	349214.246	375084.097
9	349205.705	375103.179
10	349189.837	375136.182
11	349170.909	375169.115
12	349153.066	375204.104
13	349126.823	375253.2
14	349105.025	375287.458
15	349086.898	375330.011
16	349073.782	375359.769
17	349056.197	375395.718
18	349040.457	375424.767
19	349025.996	375436.439
20	349008.764	375446.74
21	348981.29	375450.614
22	348973.799	375451.308
23	348961.279	375445.029

- detalii privind orice variantă de amplasament care a fost luată în considerare: nu au fost luate în considerare alte variante de amplasament.**

Distanța proiectului față de prima construcție cu destinația locuința este de aproximativ 1000 m.

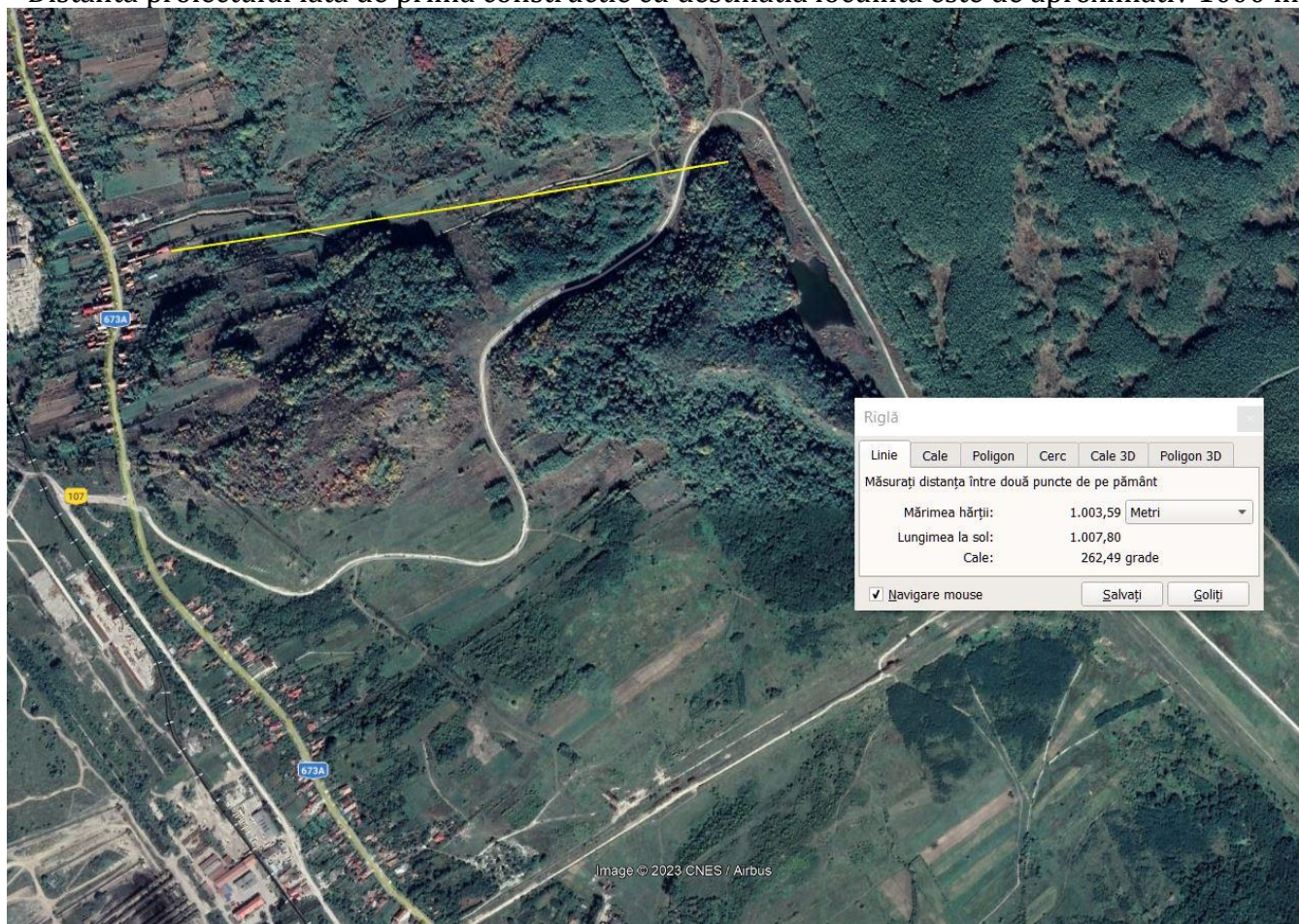

VI. Descrierea tuturor efectelor semnificative posibile asupra mediului ale proiectului, în limita informațiilor disponibile:

A. Surse de poluanți și instalații pentru reținerea, evacuarea și dispersia poluanților în mediu:

a) protecția calității apelor:

- sursele de poluanți pentru ape, locul de evacuare sau emisarul:

Pe parcursul execuției:

Antreprenorul, prin organizarea de santier, va asigura un grup sanitar de tip ecologic sau un grup sanitar care va fi racordat la rețeaua de canalizare menajera existentă. Posibilele surse de poluare a apei sunt reprezentate de: ape uzate menajere la faza de construcție.

- stațiile și instalațiile de epurare sau de preepurare a apelor uzate prevăzute:

Apele uzate menajere de la grupul sanitar al containerului birou vor fi preluate de un bazin etans vidanjabil cu o capacitate de 5 mc.

Apele pluviale colectate de pe aleeile circulabile (platforma betonată) vor fi dirijate către un separator de hidrocarburi dimensionat pentru preluarea apelor pentru o suprafață corespunzătoare suprafeței platformei betonate.

b) protecția aerului:

- sursele de poluanți pentru aer, poluanți, inclusiv surse de mirosuri;

In perioada de construire:

Posibilele surse de poluare a aerului în faza de execuție a proiectului sunt reprezentate de:

- emisii de pulberi și noxe rezultate în urma realizării construcțiilor (organizare de șantier): este posibil ca activitățile din șantier să aibă un impact asupra calității atmosferei din zonele de lucru reprezentând o sursă de emisii de praf, iar pe de altă parte, sursa de emisie a poluanților specifici arderii combustibililor (produse petroliere distilate) în motoarele utilajelor și execuției lucrărilor de construcție. Emisiile de praf, care apar în timpul execuției lucrărilor proiectate, sunt asociate săpăturilor, punerea în operă a materialelor de construcție, precum și altor lucrări specifice. Degajările de praf în atmosferă variază adesea substanțial de la o zi la alta, depinzând de nivelul activității, de specificul operațiilor și de condițiile meteorologice. Natura temporară a lucrărilor de construcție conduce la o cantitate redusă de emisii specifice acestor lucrări.
- emisii de noxe de la utilajele implicate în activitățile de construcție: Sursele principale de poluare a aerului, specifice execuției lucrărilor sunt reprezentate de utilajele, echipamentele de construcție și operațiile de sudură, polizare, debitare, prelucrări metalice implicate în realizarea proiectului.
- emisii de gaze de eșapament datorate transportului materiilor prime/produselor finite și a personalului:

Poluarea specifică activității utilajelor și circulației vehiculelor se poate estima după urmează:

- consumul de carburanți (substanțe poluante: NO_x, CO₂, CO, compuși organici volatili non metanici, particule materiale din arderea carburanților etc.);
- aria pe care se desfășoară aceste activități (substanțe poluante – particule materiale în suspensie și sedimentabile), distanțele parcurse (substanțe poluante - particule materiale ridicate în aer de pe suprafața drumurilor).

Se apreciază că emisiile în aer pe perioada de execuție a proiectului sunt reduse în timp și afectează doar aria destinată realizării proiectului.

- instalațiile pentru reținerea și dispersia poluanților în atmosferă:

Măsuri în perioada de construire:

- sursele de impurificare a atmosferei asociate activităților care vor avea loc în perioada de execuție a proiectului sunt surse libere, deschise, ca urmare, nu se poate pune problema unor instalații de captare - epurare - evacuare în atmosferă a aerului impurificat/gazelor reziduale;
- La executarea proiectului se vor respecta următoarele **masuri**:
- vehiculele de transport, vor corespunde condițiilor tehnice prevăzute la inspecțiile tehnice care se efectuează periodic pe toată durata utilizării lor;
 - lucrările de organizare a șantierului trebuie să fie corect concepute și executate, cu dotări moderne, care să reducă emisiile în aer, apă și pe sol;
 - concentrarea lucrărilor de organizare de șantier se va realiza într-o zonă delimitată, în interiorul amplasamentului, fapt care favorizează o exploatare controlată și corectă;
 - utilajele și mijloacele de transport vor fi verificate periodic în ceea ce privește nivelul de monoxid de carbon și concentrațiile de emisii în gazele de eșapament și vor fi puse în funcțiune numai după remedierea eventualelor defecțiuni, cu societăți autorizate;
 - alimentarea cu carburanți a mijloacelor de transport se va face numai în stații de alimentare autorizate;
- În vederea menținerii calitatii aerului, în parametrii optimi, în zona amplasamentului, în perioada realizării lucrărilor de construcție, se vor respecta următoarele condiții:
- utilizarea materialelor speciale (folie de plastic, plasa, etc.) cu care se va acoperi pământul excavat, până la reutilizarea sau transportarea lui, după caz;
 - utilizarea apei, pentru suprimarea prafului, în cantitățile, frecvența și proporțiile necesare, în zona de lucru, la sfârșitul fiecărei săptămâni de lucru, dacă nu se vor desfășura operațiuni active mai mult de două zile consecutiv;

- pe spațiile verzi, acolo unde, pentru efectuarea lucrărilor, s-a îndepărtat stratul vegetal, la finalizarea acestora, vegetația va fi replantată;
- minimizarea activităților generatoare de praf;
- se vor lua măsuri de acoperire, îngrădire, închidere a stocurilor de materiale de construcție sau deseuri, pentru prevenirea împrăstierii cauzată de vânt;
- curățarea / spălarea vehiculelor care ies de pe șantier;
- oprirea motoarelor tuturor vehiculelor aflate în staționare, în zona șantierului;

In perioada de exploatare a investitiei:

Nu este cazul – distanța până la prima locuință este de aproximativ 1000 m.

c) protecția împotriva zgomotului și vibrațiilor:

- **sursele de zgomot și de vibrații;**

În perioada de construire sursele de zgomot și vibrații pot fi generate de:

- autovehiculele în timpul aprovizionării cu materiale de construcție;
- utilajele de sistematizare a terenului;
- lucrări în cadrul organizării de șantier;

- **amenajările și dotările pentru protecția împotriva zgomotului și vibrațiilor**

In perioada de construire:

- limitarea traseelor și a orelor de lucru de către autovehiculele de transport materiale de construcție;
- folosirea echipamentelor de lucru conform cu volumul și caracteristicile activităților desfășurate;
- buna funcționare a echipamentelor folosite;
- oprirea motoarelor autovehiculelor în situația în care staționează o perioadă mai mare de timp în șantier

Efectele surselor de zgomot și vibrații se pot manifesta numai local și redus pentru care se vor lua măsuri de limitare a vitezei în șantier și folosirea de utilaje de execuție performante pentru a nu crea efecte negative asupra vecinătăților.

In perioada de funcționare:

Activitatea nu va include surse de zgomot și vibrații care să depășească limitele admisibile. Se vor utiliza echipamente omologate, respectând nivelul de zgomot și vibrații admisibile, conform normelor în vigoare.

d) protecția împotriva radiațiilor:

- **sursele de radiații:** la realizarea proiectului nu vor fi utilizate materiale sau echipamente ce pot constitui surse de radiații daunătoare omului sau mediului;

- **amenajările și dotările pentru protecția împotriva radiațiilor** – nu este cazul;

e) protecția solului și a subsolului:

- **sursele de poluanți pentru sol, subsol, ape freactice și de adâncime:**

Atât în perioada de construire cât și în perioada de funcționare a investiției posibile surse de poluare a solului sunt:

- scurgerile accidentale de carburanți de la autovehiculele și utilajele care tranzitează zona în perioada de amenajare/exploatare a investiției ;
- gestionarea necorespunzătoare a deșeurilor generate pe amplasament;
- gestionarea necorespunzătoare a apelor uzate menajere;

Activitățile din șantier implică manipularea unor cantități importante de substanțe poluante pentru sol și subsol. În categoria acestor substanțe sunt incluși carburanții, combustibilii, etc. Aprovizionarea, depozitarea și alimentarea utilajelor cu motorină reprezintă activități potențial poluatoare pentru sol și subsol, în cazul pierderilor de carburant și infiltrarea în teren a acestuia. Activitățile din șantier implică manipularea unor cantități importante de substanțe poluante pentru sol și subsol.

O altă sursă potențială de poluare dispersă a solului și subsolului este reprezentată de activitatea utilajelor în fronturile de lucru. Lucrările de terasamente deși nu sunt poluante, conduc la degradarea solului și induc modificări structurale în profilul de sol.

Principalul impact asupra solului în perioada de execuție este consecința ocupării terenului pentru realizarea de clădiri.

Pe parcursul execuției: Solul rezultat din excavatii pentru constructie si pentru amenajari exterioare care nu se va folosi la nivelari de teren va fi evacuat de catre constructor permanent, la unul din punctele de depunere. La iesirea din incinta constructiei, masinile vor fi spalate, pentru a se evita poluarea solului si a strazilor adiacente.

- lucrările și dotările pentru protecția solului și a subsolului:

Pe perioada efectuării lucrărilor de construcție se produc modificări structurale ale profilului de sol ca urmare a săpăturilor prevăzute a se executa în vederea realizării fundațiilor și platformelor, a zonei necesare amplasării construcțiilor, proiectantul prevăzând o serie de măsuri pentru protecția solului și subsolului:

- utilizarea unor tehnologii moderne de construire;
- utilizarea unor utilaje de noua generatie;
- alimentarea cu combustibil si mentenanta utilajelor se va realiza numai cu unitati si pe amplasamente autorizate;
- deseurile generate in perioada de construire vor fi stocate in spatii special amenajate, impermeabilizate, in recipient adecvati si vor fi eliminate/valorificate cu societati care au acest drept potrivit legii;
- se va realiza vidanșarea periodica a grupurilor sanitare ecologice care vor fi instalate pe santier.

Impactul realizării investiției asupra factorului de mediu sol și subsol în perioada de execuție se estimează ca va fi moderat, manifestându-se local pe perioada construcției.

f) protecția ecosistemelor terestre și acvatice: nu este cazul

- **identificarea arealelor sensibile ce pot fi afectate de proiect:** nu este cazul

- **lucrările, dotările și măsurile pentru protecția biodiversității, monumentelor naturii și ariilor protejate:** Proiectul nu afectează ecosistemul, prin plantatii de arbori si peluze se vor crea spatii verzi, pentru asigurarea imaginii reprezentative a zonei si a incintei.

g) protecția așezărilor umane și a altor obiective de interes public:

- **identificarea obiectivelor de interes public, distanța față de așezările umane, respectiv față de monumente istorice și de arhitectură, alte zone asupra cărora există instituit un regim de restricție, zone de interes tradițional și altel:**

Amplasamentul proiectului este situat în extravilan. Distanța de aproximativ 1000 m față de prima construcție cu destinația locuința nu va pune în pericol așezările umane sau alte obiective de interes public.

Amplasarea obiectivului s-a făcut fără a prejudicia salubritatea, mediul, starea de confort și sănătatea populației.

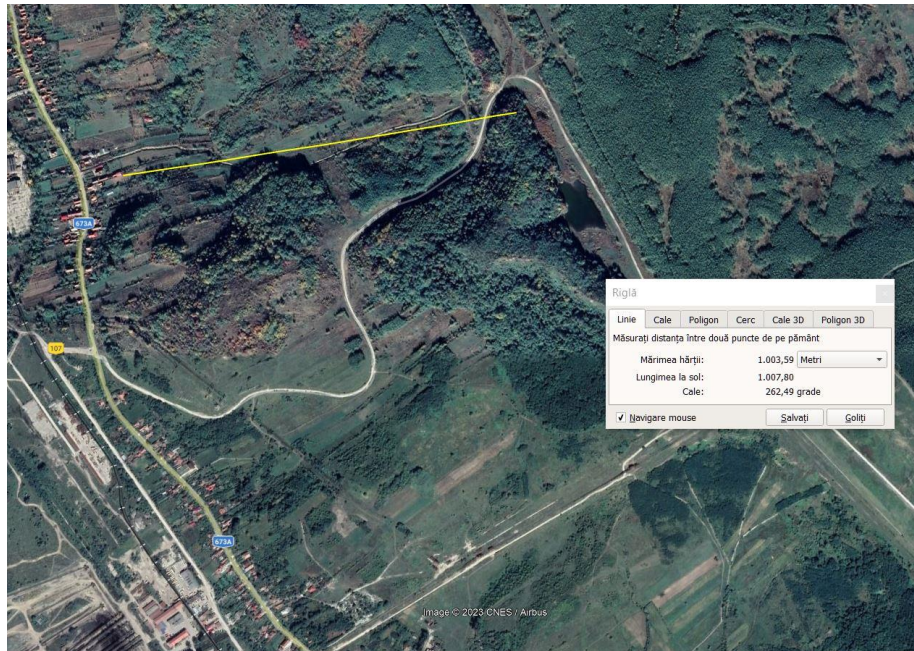

Având în vedere că activitatea care se va desfășura ulterior nu are surse de zgomot și este situată la distanță față de locuințe, se poate afirma că implementarea investiției nu va genera impact negativ asupra populației.

- lucrările, dotările și măsurile pentru protecția așezărilor umane și a obiectivelor protejate și/sau de interes public;

Vor fi luate toate măsurile în vederea limitării generării de praf în timpul lucrărilor, de către prestatorul lucrărilor de construcții care va avea în vedere ca utilajele și mijloacele de transport utilizate să fie corespunzătoare din punct de vedere tehnic și să nu genereze noxe peste limitele admise de legislația în vigoare.

h) prevenirea și gestionarea deșeurilor generate pe amplasament în timpul realizării proiectului/în timpul exploatarei, inclusiv eliminarea:

- **lista deșeurilor** (clasificate și codificate în conformitate cu prevederile legislației europene și naționale privind deșeurile), cantități de deșuri generate:

Tipurile și cantitățile de deșuri de orice natură rezultate

Deșeurile rezultate în urma desfășurării activităților de construcție-montaj, (codificate conform HG nr.856/2002 privind evidența gestiunii deșeurilor și pentru aprobarea listei cuprinzând deșeurile, inclusiv deșeurile periculoase, Anexa 2) sunt următoarele:

• deșuri din construcții: cod 17

- pământ și piatră rezultată din excavații, cod 17 05;

- deșuri de materiale de construcție, cod 17 01 rezultate din eventuala rebutare a unor șarje de betoane dacă nu se respecta graficele de lucru;

- deșuri metalice, în cantități rezultate din montajul împrejmuirii, a fundațiilor și a copertinei metalice, din activitatea de întreținere a utilajelor de la organizarea de șantier cod 17 04;

• deșuri de ambalaje și deșuri asimilabile din comerț: cod 15 și cod 20

- deșuri de hârtie și carton de la ambalaje - cod 20 01 01/15 0101 rezultate din activitățile de birou în cadrul organizării de șantier;

- deșuri de lemn de la ambalaje - cod 20 01 38/15 01 03 rezultate din activitatea curentă de pe șantier;

- deșeuri de mase plastice de la ambalaje - cod 20 01 39/15 01 02 rezultate din activitățile de birou în cadrul organizării de șantier;
- alte tipuri de deșeuri în cantități nesemnificative, cod 20 01 și 2002.

• deșeuri nespecificate în altă parte: cod 16

- deșeuri de la tehnologia de montare a cablurilor electrice - cod 16 02;

In perioada de pregătire a terenului pentru construire va rezulta pământ excavat – cca 150 mc.

In perioada de construire este posibilă generarea următoarelor deșeuri rezultate din lucrările de construcție *Cantitățile estimative*: Beton 17 01 01 / R12 15 mc; Fier – oțel 17 04 05 /R12 100 kg; Lemn / R12 1 mc;

Pe parcursul execuției: deșeurile rezultate din construcție (lemn, metal, plastic etc.) vor fi sortate prin grija constructorului și evacuate centralizat, conform contractului de salubritate încheiat cu firme specializate.

Din activitatea curentă: rezulta deșeuri simple menajere, care prin activitatea de curățenie – întreținere se adună în pungi de plastic prin sortare, caserole vidate sau pubele și se evacuează, prin rețeaua de preluare – evacuare și ambalaje, resturi de materiale (metal, tablă etc.) care se vor colecta în spațiul dedicat special pentru colectare deșeuri și vor fi evacuate centralizat după sortarea lor.

Deșeurile vor fi depozitate în europubele, colectate selectiv (metal/sticlă, hartie, mase plastice), așezate într-un spațiu special amenajat, care vor fi colectate pe baza de contract încheiat cu societate autorizată.

- **programul de prevenire și reducere a cantităților de deșeuri generate** – nu este cazul;

- **planul de gestionare a deșeurilor** – nu este cazul;

i) gospodărirea substanțelor și preparatelor chimice periculoase:

- **substanțele și preparatele chimice periculoase utilizate și/sau produse** – la implementarea proiectului nu vor fi folosite substanțe și preparate chimice periculoase; combustibilii folosiți de către mijloacele de transport vor fi aprovizionați direct de la stațiile de alimentare autorizate.

In activitatea de depozitare nu se realizează operațiuni ce să necesite substanțe toxice sau periculoase.

Nu se vor depozita în cadrul incintei sau în clădiri substanțe toxice sau periculoase.

- **modul de gospodărire a substanțelor și preparatelor chimice periculoase și asigurarea condițiilor de protecție a factorilor de mediu și a sănătății populației**

Se vor lua măsuri de prevenire a scurgerii motorinei pe sol. Periodic se vor realiza verificări pentru prevenirea unor eventuale scurgeri de motorină.

Scurgerile de uleiuri și lubrifianți de la diverse echipamente sunt trecute prin separatorul de hidrocarburi proiectat în incinta centrului.

Deșeurile periculoase (vopsele, bidoane de vopsele sau diluanți, medicamente expirate, baterii) ce urmează să fie colectate în perioada de exploatare vor fi manipulate de către personalul centrului de colectare și depozitate corespunzător în containerul închis etans dedicat special pentru acestea. La intervale regulate de timp aceste deșeuri sunt preluate de firme specializate în reciclarea sau distrugerea lor.

B. Utilizarea resurselor naturale, în special a solului, a terenurilor, a apei și a biodiversității:

Lucrările de construcție a investiției presupun lucrări de terasamente, care se execută în incinta proprietății. Acestea se execută pentru a realiza platforma și pentru a poziționa conductele rețelilor subterane de apă și canalizare din incintă.

Pământul rezultat în urma lucrărilor de terasamente va fi depozitat în locurile indicate de Primărie. Terenul pe care se va depozita pământul va fi teren din domeniul public, acesta nu se va depozita pe terenuri private.

Resursele naturale folosite sunt nisipul care înconjoară conductele pentru a le proteja, dar și balast și piatra spartă pentru amenajarea platformei, și a aleilor de acces.

Apă tehnologică necesară în timpul execuției va fi obținută cu acordul primăriei din rețeaua publică cea mai apropiată.

În ceea ce privește biodiversitatea, prezentul proiect nu face obiectul unor lucrări care să afecteze această resursă.

VII. Descrierea aspectelor de mediu susceptibile a fi afectate în mod semnificativ de proiect:

- **impactul asupra populației, sănătății umane, biodiversității** (acordând o atenție specială speciilor și habitatelor protejate), conservarea habitatelor naturale, a florei și a faunei sălbatice, terenurilor, solului, folosințelor, bunurilor materiale, calității și regimului cantitativ al apei, calității aerului, climei (de exemplu, natura și amploarea emisiilor de gaze cu efect de seră), zgomotului și vibrațiilor, peisajului și mediului vizual, patrimoniului istoric și cultural și asupra interacțiunilor dintre aceste elemente. Natura impactului (adică impactul direct, indirect, secundar, cumulativ, pe termen scurt, mediu și lung, permanent și temporar, pozitiv și negativ);

În timpul execuției și în perioada de exploatare a investiției nu va exista un impact negativ asupra populației și sănătății umane datorită distanței față de gospodăria (peste 1000 m) și naturii investiției (platforma de colectare selectivă a deșeurilor)

Impact direct asupra locuitorilor poate apărea numai în caz de accident în timpul transportului sau manevrării materialelor către amplasamentul investiției.

Pentru prevenirea poluării apei în perioada de construcție, se iau măsuri de prevenire a unor eventuale accidente și măsuri de reducere a poluării în cazul producerii accidentelor cu risc pentru calitatea apei.

Pentru reducerea efectelor negative asupra populației și sănătății umane, lucrătorii vor fi informați și instruiți cu privire la respectarea regulilor privind protecția calității apelor și prevenirea accidentelor.

Efecte negative asupra apelor s-ar putea produce în timpul execuției doar în caz de scurgeri accidentale de ulei sau carburanți pe sol, dar se vor lua măsuri de prevenire a poluării.

Utilajele și vehiculele utilizate pentru realizarea terasamentelor vor genera poluanți specifici arderii motorinei. Se vor lua măsuri de prevenire și reducere a poluării aerului, măsuri ce vor fi respectate pe întreaga perioadă de execuție lucrări.

În perioada de exploatare, funcționarea proiectului nu produce emisii de poluanți în aer.

Zgomotul: Procesele tehnologice de construcție – decapare strat vegetal, săpare, terasare, compactare, așternere straturi rutiere implică folosirea unor utilaje, care în lucru reprezintă surse de zgomot. În perioada de execuție, punctual, în zonele de activitate a utilajelor și în imediata apropiere a acestora, se pot atinge valori ridicate ale nivelului de zgomot. Prin îndepărtarea de sursă, nivelul de zgomot se reduce

Zgomotul din perioada de construcție nu va avea un impact asupra populației datorită distanței mari a amplasamentului față de gospodăria (peste 1000,0 m).

Activitățile de șantier se vor desfășura în perioada normală de lucru, în afara orelor de odihnă 20,00-7,00.

Protecția lucrătorilor va fi realizată prin aplicarea măsurilor generale de protecția muncii și prin măsuri specifice.

După punerea în funcțiune a lucrărilor nivelul de zgomot pe amplasament va fi aproape nul.

Impactul asupra faunei și florei

Având în vedere suprafața redusă a incintei, natura proiectului (platforma de colectare), cât și localizarea, impactul negativ asupra florei și faunei din zonă este neglijabil și mult inferior impactului pozitiv. Impactul negativ are de-a face cu poluarea fonica temporară din timpul execuției și neglijabilă din perioada de exploatare.

Impactul asupra solului

Impactul principal asupra solului constă în ocuparea suprafețelor de teren necesare amplasării utilajelor și depozitelor de materiale și combustibili. Insa acest impact este de scurta durată și anume doar pe perioada de realizare a investiției.

Sursele posibile de poluare ale solului și subsolului în perioada de execuție sunt:

pierderi accidentale de produse petroliere și uleiuri de la de la vehiculele și utilajele ce asigură operații de transport-încărcare sau alte lucrări;

depozitare necorespunzătoare a deșeurilor rezultate din activitățile de șantier;

pierderi accidentale de ape uzate;

poluarea accidentală poate apărea cu ocazia accidentelor de circulație ale vehiculelor ce transporta materiale de construcție, alte produse toxice sau corozive care pot produce degradări ale solului, ale apelor de suprafață și subterane, ale vegetației.

Impactul deșeurilor rezultate în urma activităților desfășurate poate fi prevenit prin colectare în sistem selectiv, urmând a fi valorificate sau eliminate de pe amplasament de către operatorii economici autorizați.

În general atât deșeurile valorificabile, nevalorificabile cât și deșeurile menajere se vor colecta, depozita și evacua corespunzător. Printr-un management adecvat nu vor fi pierderi de substanțe, combustibili și uleiuri la nivelul solului. Desfășurarea activității pe amplasament în conformitate cu regulamentul de funcționare precum și cu respectarea condițiilor impuse în autorizații nu se poate produce o poluare semnificativă a solului.

Impactul asupra folosințelor

Terenul ocupat de investiție va avea categoria de folosință „curți construcții”.

Impactul asupra bunurilor materiale

Pentru suprafața de teren pe care o va ocupa, proiectul va produce venituri, valorificând astfel zona respectivă în toate anotimpurile.

Impactul asupra calității și regimului cantitativ al apei

Vor fi luate măsuri pentru prevenirea și înlăturarea scurgerilor accidentale care ar putea polua apa subterană. La organizarea de șantier, se va evita scurgerea de ape uzate pe sol, acestea fiind evacuate din zona respectivă.

Efecte negative asupra apelor s-ar putea produce doar în caz de scurgeri accidentale de ulei sau carburanți pe sol, dar în proiect vor exista măsuri de prevenire a poluării.

În perioada de exploatare potențialele surse de poluare a apei subterane constau în apele pluviale colectate de pe platforma care ajung în bazinul de retenție. Pentru ca aceste ape să nu polueze cu hidrocarburi apele subterane se amplasează în incinta centrului un separator de hidrocarburi de 10l/s care preia apele din rigolele de pe platforma și le transmite mai departe în bazinul de retenție după curățarea de hidrocarburi.

Impactul asupra calității aerului și asupra climei

Lucrările constituie pe de o parte o sursă de emisii de praf, iar pe de altă parte, o sursă de emisie a poluanților specifici arderii combustibililor fosili atât în motoarele utilajelor de construcții, cât și ale mijloacelor de transport folosite

În perioada de construcție, impactul proiectului asupra aerului constă în generarea de poluanți atmosferici de către sursele următoare:

- vehicule rutiere pentru transportul materialelor de construcție;
- utilaje și vehicule pentru diferite activități de construcție-montaj;
- manipularea materialelor de construcție aflate sub formă de pulberi.

Vor fi luate măsuri pentru limitarea emisiilor.

Funcționarea proiectului nu produce emisii de poluanți în aer.

Impactul asupra zgomotului și vibrațiilor

În perioada de execuție a lucrărilor, vehiculele și utilajele folosite pentru transport și în activitățile de șantier vor avea impact asupra zgomotului.

Zgomotele și vibrațiile apar datorită funcționării utilajelor, încărcare - descărcare materii prime, produse finite, dar acestea vor fi temporare. Nivelul zgomotului la sol și spre zonele învecinate va fi variabil, în funcție de viteza vântului, cu valori mai mici decât la sursă.

Datorită distanței mari până la cele mai apropiate gospodării (peste 1000 m) zgomotul produs în timpul execuției nu va avea un impact asupra populației.

Impactul asupra peisajului și mediului vizual

În perioada de execuție a lucrărilor, în peisaj vor apărea platforme, precum și șanțuri și pământ de la lucrările de excavații, utilajele necesare, diverse materiale. Toate acestea sunt la distanță față de zonele populate astfel ca impactul va fi minim.

În perioada de exploatare peisajul va include aspectul platformei cu toate obiectele și dotările din incintă însă localizarea lui va face ca impactul asupra mediului vizual să fie minim.

Impactul asupra patrimoniului istoric și cultural

Vestigii arheologice nu se află în imediată apropiere a investiției.

În cursul efectuării săpăturilor, dacă se vor întâlni vestigii arheologice, vor fi urmate procedurile legale.

VIII. Prevederi pentru monitorizarea mediului - dotări și măsuri prevăzute pentru controlul emisiilor de poluanți în mediu, inclusiv pentru conformarea la cerințele privind monitorizarea emisiilor prevăzute de concluziile celor mai bune tehnici disponibile aplicabile.

Indicatorii de calitate ai apelor uzate

Apele uzate menajere, înainte de evacuarea lor, se vor încadra la indicatorii de calitate în limitele maxime admise ale parametrilor apelor uzate stabilite prin "Normativul privind condițiile de evacuare a apelor uzate în rețelele de canalizare ale localităților", prevăzute în anexa 2 - NTPA 002 / 2002 din HG 188 / 2002 cu modificările și completările ulterioare.

Dotări și măsuri prevăzute pentru controlul emisiilor de poluanți în mediu:

Constructorul va lua toate măsurile pentru protecția ecosistemelor prin montarea de pubele și colectarea selectivă a deșeurilor, montarea unui WC ecologic și eliberarea organizării de șantier de orice resturi de materiale de construcție. Tot prin grija constructorului se va urmări ca toate utilajele și autovehiculele să aibă ITP-ul la zi, să corespundă din punct de vedere tehnic, să nu aibă scurgeri de lichide și să nu emită noxe în afara limitelor admise prin lege.

Pentru controlul emisiilor de poluanți în mediu se vor respecta următoarele principii și reguli:

- manipularea deșeurilor rezultate se va face astfel încât să se evite antrenarea lor de către apele de precipitații;
- preluarea deșeurilor de către firmele de reciclare se va face în zile fără vânt puternic sau prin acoperire cu folie dacă este cazul pentru evitarea împrăștierei ;
- în perioadele secetoase, circulațiile și aleile de acces betonate vor fi stropite cu apă, la intervale regulate.
- se va respecta STAS 12574/1987 pulberi sedimentabile 17g/m²/luna; pulberi în suspensie medie de scurtă durată 30 min.- 0,5 mg/m³ medie de lungă durată 24 h-0.15 mg/m³;
- se vor respecta prevederile Legii nr. 123/2020, pentru modificarea și completarea Ordonanței de urgență a Guvernului nr. 195/2005 privind protecția mediului: art. 64³ (1) Operatorul economic/Titularul care desfășoară activități pentru care este necesară obținerea autorizației/autorizației integrate de mediu ia toate măsurile necesare pentru prevenirea disconfortului olfactiv astfel încât să nu afecteze sănătatea populației și mediul înconjurător. (2) În situația în care prevenirea emisiilor de substanțe cu puternic impact olfactiv nu este posibilă din punct de vedere tehnic și economic, operatorul economic/titularul activității ia toate măsurile necesare pentru reducerea emisiilor de miros astfel încât disconfortul olfactiv să nu afecteze sănătatea populației și mediul înconjurător. (3) Operatorul economic/Titularul activităților care pot produce disconfort olfactiv și pentru care este necesară obținerea autorizației/autorizației integrate de mediu asigură sisteme proprii de monitorizare a disconfortului olfactiv.
- art.70, lit. l) să întrețină rețeaua de canalizare, instalațiile de preepurare/stațiile de epurare și să ia toate măsurile astfel încât să nu creeze disconfort olfactiv.
- verificarea zilnică a stării tehnice a utilajelor și echipamentelor;
- asigurarea colectării selective a deșeurilor și evacuării ritmice a acestora de pe amplasament;
- se va achiziționa material absorbant în vederea intervenției prompte în cazul unor scurgeri accidentale de produse petroliere;
- vor fi respectate prevederile Ord. 756/1996 pentru aprobarea Reglementării privind evaluarea poluării mediului.
- asigurarea întreținerii corespunzătoare a utilajelor din dotarea centrului, respectarea programului de verificare și de funcționare prevăzut, în vederea asigurării unei funcționări optime a acestora.
- se va asigura reducerea la minim a traficului mijloacelor de transport în apropierea zonelor locuite și se vor impune măsuri pentru reducerea zgomotului și vibrațiilor prin reducerea vitezei, va fi respectat intervalul orar de liniște;
- vor fi luate măsuri pentru protecția împotriva zgomotului și vibrațiilor pe perioada realizării proiectului astfel încât să fie respectate prevederile SR 10009/2017;
- în zona verde perimetrală a incintei se vor planta pomi și arbuști care să limiteze zgomotul și împrăștierea prafului în afara incintei.
- conform prevederilor Legii nr. 265/2006 pentru aprobarea Ordonanței de Urgență a Guvernului nr. 195/2005 privind protecția mediului, art. 64, f) persoanele fizice și juridice au obligația „să asigure măsuri și dotări speciale pentru izolarea și protecția fonică a surselor generatoare de zgomot și vibrații, astfel încât să nu conducă, prin funcționarea lor, la depășirea nivelurilor limită a zgomotului ambiental”;
- conform prevederilor Ordinului Ministerului Sănătății nr. 119/2014 pentru aprobarea normelor de igienă și sănătate publică privind mediul de viață al populației, cu modificările și completările ulterioare, art.16: la limita receptorilor protejați, zgomotul datorat activității pe amplasamentele autorizate nu va depăși nivelul admis: 55 dB și curba zgomot Cz 50 în timpul zilei, respectiv 45 dB și curba zgomot Cz 40 în timpul nopții.
- deșeurile rezultate în perioada de execuție și funcționare vor fi gestionate conform Legii 17/2023 pentru aprobarea OUG nr. 92/2021 privind regimul deșeurilor cu modificările și completările

ulterioare; asigurarea unui management corespunzător al deșeurilor rezultate în perioada de realizare a investiției și în perioada de funcționare; valorificarea/eliminarea deșeurilor se va face prin intermediul operatorilor economici autorizați, în baza contractelor încheiate; nu se vor abandona deșeuri în locuri neautorizate; nu se vor forma stocuri de deșeuri, ce urmează să fie valorificate, care ar putea genera fenomene de poluare a mediului sau care prezintă riscuri de incendiu față de vecinătăți; stocarea deșeurilor se va face în zone special amenajate pe amplasament - conform punctului de vedere emis de SC ECOSAL SRL, pentru deșeurile municipale rezultate pe perioada implementării proiectului sau a delurării activității ulterioare, titularul proiectului are obligația legală de a încheia contract de colectare a deșeurilor cu operatorul de salubritate delegat pentru colectarea deșeurilor, pe raza județului;

În perioada de exploatare a investiției se va face o monitorizare continuă a deșeurilor și se vor contacta la interval regulate firmele de reciclare pentru a le prelua.

IX. Legătura cu alte acte normative și/sau planuri/programe/strategii/documente de planificare:

A. Justificarea încadrării proiectului, după caz, în prevederile altor acte normative naționale care transpun legislația Uniunii Europene: Directiva 2010/75/UE (IED) a Parlamentului European și a Consiliului din 24 noiembrie 2010 privind emisiile industriale (prevenirea și controlul integrat al poluării), Directiva 2012/18/UE a Parlamentului European și a Consiliului din 4 iulie 2012 privind controlul pericolelor de accidente majore care implică substanțe periculoase, de modificare și ulterior de abrogare a Directivei 96/82/CE a Consiliului, Directiva 2000/60/CE a Parlamentului European și a Consiliului din 23 octombrie 2000 de stabilire a unui cadru de politică comunitară în domeniul apei, Directiva-cadru aer 2008/50/CE a Parlamentului European și a Consiliului din 21 mai 2008 privind calitatea aerului înconjurător și un aer mai curat pentru Europa, Directiva 2008/98/CE a Parlamentului European și a Consiliului din 19 noiembrie 2008 privind deșeurile și de abrogare a anumitor directive, și altele).

Proiectul nu se încadrează în prevederile legislative menționate.

B. Se va menționa planul/programul/strategia/documentul de programare/planificare din care face proiectul, cu indicarea actului normativ prin care a fost aprobat:

Directiva 2010/75/UE privind emisiile industriale (IED) acoperă ca zonă de reglementare următoarele șapte directive, adunând astfel într-un singur instrument legislativ clar și coerent un set de norme comune pentru autorizarea și controlul instalațiilor industriale, având drept scop reducerea emisiilor industriale de pe teritoriul Uniunii Europene cu precădere printr-o mai bună aplicare a celor mai bune tehnici disponibile, astfel:

- Directiva 2008/1/CE privind prevenirea și controlul integrat al poluării (IPPC)
- Directiva 2001/80/CE privind limitarea emisiilor în atmosferă a anumitor poluanți provenind de la instalații de ardere de dimensiuni mari (LCP)
- Directiva 2000/76/CE privind incinerarea deșeurilor
- Directiva 1999/13/CE a Consiliului din 11 martie 1999 privind reducerea emisiilor de compuși organici volatili datorate utilizării solvenților organici în anumite activități și instalații
- Directiva 78/176/CE privind deșeurile din industria dioxidului de titan
- Directiva 82/883/CE privind modalitățile de supraveghere și control al zonelor în care există emisii provenind din industria dioxidului de titan
- Directiva 92/112/CE privind procedurile de armonizare a programelor de reducere, în vederea eliminării, a poluării cauzate de deșeurile din industria dioxidului de titan
- Directiva IPPC

Prevederile Directivei 96/61/CE privind prevenirea și controlul integrat al poluării, cunoscută sub denumirea de Directiva IPPC, au fost transpuse în legislația națională prin OUG nr.152/2005 privind prevenirea, reducerea și controlul integrat al poluării, aprobată prin Legea nr.84/2006.

Obiectivul Directivei 96/61/CE este realizarea unui sistem integrat pentru prevenirea și controlul poluării provenită de la activitățile specificate în Anexa I a Directivei 96/61/CE. Această anexă nu menționează proiecte de tipul celui prezentat în acest memoriu.

● **Directiva LCP**

Prevederile Directivei 2001/80/CE privind limitarea emisiilor de poluanți în aer proveniți de la instalațiile mari de ardere (Directiva LCP) au fost transpuse în legislația națională prin HG nr.440/2010 privind stabilirea unor măsuri pentru limitarea emisiilor în aer ale anumitor poluanți proveniți de la instalațiile mari de ardere.

Proiectul nu intră în categoria instalațiilor mari de ardere.

● **Directiva COV**

Prevederile Directivei 94/63/CE privind controlul emisiilor de compuși organici volatili (COV) rezultați din depozitarea carburanților și din distribuția acestora de la terminale la stațiile de distribuție a carburanților, au fost transpuse în legislația națională prin HG 568/2001 privind stabilirea cerințelor tehnice pentru limitarea emisiilor de compuși organici volatili rezultați din depozitarea, încărcarea, descărcarea și distribuția benzinei la terminale și la stațiile de benzină, modificată și completată prin HG 893/2005.

Proiectul nu intră sub incidența acestei directive.

● **Directiva SEVESO**

Prevederile Directivei 96/82/CE privind controlul accidentelor majore în care sunt implicate substanțe periculoase (SEVESO II) au fost transpuse în legislația națională prin HG nr.804/2007 privind controlul activităților care prezintă risc de accident major în care sunt implicate substanțe periculoase, Ordinul nr.1084/2003 privind procedurile de notificare a activităților care prezintă pericole de producere a accidentelor majore în care sunt implicate substanțe periculoase și respectiv, a accidentelor majore produse, etc.

Proiectul nu se încadrează în domeniul avut în vedere de HG 804/2007.

● **Directiva – Cadru Apă**

Directiva – cadru privind apa a fost transpusă în legislația națională prin legea nr.310/2004 pentru modificarea și completarea Legii apelor nr.107/1996.

Implementarea proiectului se va face astfel încât să respecte prevederile din Legea apelor nr.107/1996 cu modificările și completările ulterioare, prin realizarea unui management corect al apelor uzate în perioada de construcție și prevenirea scurgerilor de poluanți pe sol în timpul construcției și exploatării astfel încât să nu existe efecte asupra apelor subterane.

● **Directiva – Cadru Aer**

Proiectul nu va afecta calitatea aerului, având doar influență temporară locală în perioada de construcție.

● **Directiva – Cadru Deșeuri**

Directiva Cadru privind deșeurile a fost transpusă în legislația României prin OUG nr.78/2000 privind regimul deșeurilor aprobată prin Legea nr. 426/ 2001, modificată și completată de OUG nr.61/2006, aprobată prin Legea 27/2007, HG nr.856/2002 privind evidența gestiunii deșeurilor și pentru aprobarea listei cuprinzând deșeurile, inclusiv deșeurile periculoase, precum și prin alte reglementări.

Deșeurile rezultate în perioada de construcție a proiectului vor fi colectate în sistem selectiv și transportate de pe amplasament de către o firmă specializată.

Planul Național de Redresare și Reziliență al României (PNRR)

Obiectivul general al PNRR al României este corelat în mod direct cu Obiectivul general al MRR (Mecanismului de Redresare și Reziliență), așa cum este inclus în Regulamentul 2021/241 al Parlamentului European și al Consiliului, din 12 februarie 2021, art.4. Astfel, obiectivul general al PNRR al României este dezvoltarea României prin realizarea unor programe și proiecte esențiale, care să sprijine reziliența, nivelul de pregătire pentru situații de criză, capacitatea de adaptare și potențialul de creștere, prin reforme majore și investiții cheie cu fonduri din Mecanismul de Redresare și Reziliență. PNRR al României este structurat pe 15 componente care acoperă toți cei 6 piloni prevăzuți prin Regulament.

Componenta C3 (Pilonul I-Tranziția verde) - Managementul deșeurilor este un alt domeniu cu importanță majoră pentru mediu. Obiectivul acestei componente reprezintă accelerarea procesului de extindere și modernizare a sistemelor de gestionare a deșeurilor în România, cu accent pe colectarea separată, măsuri de prevenție, reducere, reutilizare și valorificare în vederea conformării cu directivele aplicabile și tranziției la economie circulară. Managementul deșeurilor vizează îmbunătățirea implementării colectării separate, controlului și monitorizării parametrilor de calitate a mediului. Investițiile din cadrul Planului Național de Redresare și Reziliență în domeniul gestionării deșeurilor municipale contribuie cu 4,5% la ținta națională de atingere a ratei de 50% de reciclare și pregătire pentru reutilizare a deșeurilor municipale până în 2025, astfel cum este definită în Directiva-cadru privind deșeurile (Directiva 2008/98/CE modificată prin Directiva (UE) 2018/851).

Investiția curentă a fost creată tocmai pentru a satisface obiectivele acestei componente, ea având la bază un proiect tip pus la dispoziție de Minister și finanțat prin PNRR.

Prin realizarea investiției se asigură dezvoltarea, modernizarea și completarea sistemelor de management integrat al deșeurilor municipale la nivel de județ și la nivel de oraș/comune.

Obiectivul reprezintă accelerarea procesului de extindere și modernizare a sistemelor de gestionare a deșeurilor în România, cu accent pe colectarea separată, măsuri de prevenție, reducere, reutilizare și valorificare în vederea conformării cu directivele aplicabile și tranziției la economie circulară. Managementul deșeurilor vizează îmbunătățirea implementării colectării separate, controlului și monitorizării parametrilor de calitate a mediului. Investiție din cadrul Planului Național de Redresare și Reziliență în domeniul gestionării deșeurilor municipale contribuie cu 4,5% la ținta națională de atingere a ratei de 50% de reciclare și pregătire pentru reutilizare a deșeurilor municipale până în 2025, astfel cum este definită în Directiva - cadru privind deșeurile (Directiva 2008/98/CE modificată prin Directiva (UE) 2018/851).

Proiectul face parte din COMPONENTA C3 - MANAGEMENTUL DEȘEURILOR INVESTIȚIA I1. Dezvoltarea, modernizarea și completarea sistemelor de management integrat al deșeurilor municipale la nivel de județ sau la nivel de oraș/comune SUBINVESTIȚIA I1.A. - ÎNFIINȚAREA DE CENTRE DE COLECTARE PRIN APORT VOLUNTAR, Componenta C3: MANAGEMENTUL DEȘEURILOR face parte din Pilonul I. Tranziție verde.

Obiectivul acestei componente reprezintă accelerarea procesului de extindere și modernizare a sistemelor de gestionare a deșeurilor în România, cu accent pe colectarea separată, măsuri de prevenție, reducere, reutilizare și valorificare în vederea conformării cu directivele aplicabile și tranziției la economie circulară.

Managementul deșeurilor vizează îmbunătățirea implementării colectării separate, controlului și monitorizării parametrilor de calitate a mediului. Investițiile din cadrul Planului Național de Redresare și Reziliență în domeniul gestionării deșeurilor municipale contribuie cu 4,5% la ținta națională de atingere a ratei de 50% de reciclare și pregătire pentru reutilizare a deșeurilor municipale până în 2025, astfel cum este definită în Directiva-cadru privind deșeurile (Directiva 2008/98/CE modificată prin Directiva (UE) 2018/851).

Ghidul de finanțare va asigura faptul că alocarea aferentă investiției I.1.a va fi utilizată pentru

realizarea de investiții pentru înființarea de centre de colectare prin aport voluntar, respectând Comunicarea Comisiei - Orientări tehnice privind aplicarea principiului de "a nu aduce prejudicii semnificative" în temeiul Regulamentului privind Mecanismul de redresare și reziliență (2021/C58/01).

Investiția I.1. a. Înființarea de centre de colectare prin aport voluntar

Obiectiv general: Accelerarea procesului de extindere și modernizare a sistemelor de gestionare a deșeurilor în România cu accent pe colectarea separată, măsuri de prevenție, reducere, reutilizare și valorificare în vederea conformării cu directivele aplicabile și tranziției la economia circulară.

Obiectiv specific: Dezvoltarea unui management al deșeurilor eficient, prin suplimentarea capacităților de colectare separată, pregătire pentru reutilizare și valorificare a deșeurilor în vederea continuării procesului de conformare cu prevederile directivei specifice și a tranziției la economia circulară.

La momentul actual Comuna Matasari nu dispune de un sistem de colectare a deșeurilor prin aport voluntar.

Prin intermediul acestei investiții sunt vizate activități/acțiuni specifice înființării și dotării centrelor de colectare prin aport voluntar (CAV).

Activitățile propuse prin proiect vor cuprinde investițiile necesare înființării de centre de colectare prin aport voluntar ce vor asigura colectarea separată a deșeurilor care nu pot fi colectate în sistem "door-to-door", respectiv deșeuri reciclabile și biodeșeuri care nu pot fi colectate în pubelele individuale, precum și fluxurile speciale de deșeuri - deșeuri voluminoase, deșeuri textile, deșeuri din lemn, mobilier, deșeuri din anvelope, deșeuri de echipamente electrice și electronice, baterii uzate, deșeuri periculoase, deșeuri de cadavre animale, deșeuri de gradină, deșeuri din construcții și demolări.

Se va asigura colectarea separată a deșeurilor care nu pot fi colectate în sistem "door-to-door", respectiv deșeuri reciclabile și biodeșeuri care nu pot fi colectate în pubelele individuale, precum și fluxurile speciale de deșeuri - deșeuri voluminoase, deșeuri textile, deșeuri din lemn, mobilier, deșeuri din anvelope, deșeuri de echipamente electrice și electronice, baterii uzate, deșeuri periculoase, deșeuri de cadavre animale, deșeuri de gradină, deșeuri din construcții și demolări.

X. Lucrări necesare organizării de șantier

- descrierea lucrărilor necesare organizării de șantier;

Organizarea de șantier va fi amenajată astfel încât să asigure facilitățile de bază conform prevederilor Legii nr. 50/1991 privind autorizarea lucrărilor de construcții, cu modificările și completările ulterioare.

Organizarea de șantier se va amenaja în limitele incintei detinute de titular și va cuprinde containere metalice de șantier pentru birourile constructorului; platforma depozitare materiale, containere pentru materiale, etc.

Colectarea deșeurilor menajere și a celor rezultate în urma activității de execuție se va face în puștele adecvate, amplasate pe o platformă amenajată, în baza contractului încheiat cu societatea de salubritate care acționează în zonă;

Perimetrul proprietății afectat de lucrări va fi împrejmuit provizoriu.

- **localizarea organizării de șantier:** organizarea de șantier va fi localizată în incinta amplasamentului; Lucrările de construcție și organizarea de șantier se vor executa cu afectarea unei suprafețe minime de teren, pe o arie cât mai restrânsă în jurul obiectivului, accesul utilajelor făcându-se exclusiv pe drumul de acces existent, depozitarea materialelor se va face în mod organizat doar în cadrul șantierului; nu se vor bloca caile de acces;

- **descrierea impactului asupra mediului a lucrărilor organizării de șantier** - având în vedere că organizarea de șantier se va realiza în incinta amplasamentului se estimează că lucrările necesare organizării de șantier nu vor genera impact negativ asupra mediului;

- surse de poluanți și instalații pentru reținerea, evacuarea și dispersia poluanților în mediu în timpul organizării de șantier;

- organizarea de șantier se va realiza în incinta amplasamentului, iar nivelul maxim al zgomotului produs se va încadra în limitele impuse de SR 10.009/2017;

- se vor respecta prevederile HG nr. 1765/2006 cu modificările și completările ulterioare privind limitarea nivelului emisiilor de zgomot în mediul produs de echipamente destinate utilizării în exteriorul clădirilor, fiind admisă doar folosirea echipamentelor ce poartă inscripționat în mod vizibil, lizibil se de nesters marcajul european de conformitate CE, însoțit de indicarea nivelului garantat al puterii sonore;

- nu vor fi prezente surse de vibrații;

- vor fi folosite utilaje/echipamente care respecta normele ADR, iar substanțele poluante pentru atmosfera se vor încadra în valorile limită ale emisiilor stabilite de Ord. MAPM nr. 462/1993 cu modificările și completările ulterioare coroborat cu Lg. nr. 104/2011, actualizată 2018;

- dotări și măsuri prevăzute pentru controlul emisiilor de poluanți în mediu.

- amenajarea spațiilor de stocare a deșeurilor în zona organizării de șantier, organizarea colectării periodice și transportul spre eliminare/valorificare a deșeurilor rezultate;

- echipamentele destinate utilizării în exteriorul construcției vor avea un nivel de zgomot redus; vor fi folosite utilaje/echipamente care respecta normele ADR; toate vehiculele vor avea motorul oprit – nici un vehicul nu va avea motorul pornit la staționare;

- vehiculele și utilajele se vor întreține corespunzător și vor avea reviziile tehnice la zi; eventualele defecțiuni ale utilajelor/vehiculelor care vor fi folosite la organizarea de șantier vor fi remediate în service-uri autorizate;

- intrarea în zona organizării de șantier se va realiza numai pe drumurile de acces existente; la ieșirea din amplasament a utilajelor/vehiculelor care au fost folosite pentru organizarea de șantier se vor curăța roțile acestora, astfel încât partea carosabilă să nu se murdărească; toate încărcăturile ce intră sau ies din șantier vor fi acoperite.

- umectarea frontului de lucru și a perimetrului ce urmează a fi îngropat/săpat/excavat în vederea evitării emisiei de praf în atmosferă; se vor ridica bariere eficiente în jurul zonele de activități cu praf și ca limitare a amplasamentului

- realizarea lucrărilor pe etape.

XI. Lucrări de refacere a amplasamentului la finalizarea investiției, în caz de accidente și/sau la încetarea activității, în măsura în care aceste informații sunt disponibile:

- la finalizarea lucrărilor se vor transporta toate deșeurile rezultate și depozitate în zona șantierului, astfel încât spațiile din interiorul și din zona adiacentă obiectivului să rămână curate și pregătite pentru începerea activității pentru care a fost realizat obiectivul proiectat.

- perimetrul implicat va fi supus unui proces de reabilitare ce va viza ameliorarea zonelor afectate, dacă va fi cazul;

- se vor realiza lucrări de amenajare în funcție de caracteristicile zonei afectate astfel încât să fie limitat impactul negativ asupra acestora

- aspecte referitoare la prevenirea și modul de răspuns pentru cazuri de poluări accidentale

- se vor întreține corespunzător toate sistemele/instalațiile de evacuare a apelor uzate menajere și pluviale;

- în cazul unor poluări accidentale se vor lua toate măsurile necesare astfel încât factorii de mediu să fie cât mai puțin afectați, respectiv:

- se va acționa imediat pentru a controla, izola, elimina sau, în caz contrar, pentru a gestiona poluanții respectivi și/sau orice alți factori contaminanți, în scopul limitării sau prevenirii extinderii

prejudiciului asupra mediului și a efectelor negative asupra sănătății umane sau agravării deteriorării serviciilor;

- se vor aplica măsurile reparatorii necesare înlăturării prejudiciului cauzat asupra mediului de accident, proporționale cu prejudiciul cauzat și capabile să conducă la îndepărtarea efectelor prejudiciului;

– **aspecte referitoare la închiderea/dezafectarea/demolarea instalației:** - nu este cazul;

– **modalități de refacere a stării inițiale/reabilitare în vederea utilizării ulterioare a terenului:** nu este cazul

XII. Anexe - piese desenate:

1. planul de încadrare în zonă a obiectivului și planul de situație, cu modul de planificare a utilizării suprafețelor; formele fizice ale proiectului (planuri, clădiri, alte structuri, materiale de construcție și altele); planșe reprezentând limitele amplasamentului proiectului, inclusiv orice suprafață de teren solicitată pentru a fi folosită temporar (planuri de situație și amplasamente) - atasate dosarului;

2. schemele-flux pentru procesul tehnologic și fazele activității, cu instalațiile de depoluare: nu este cazul

3. schema-flux a gestionării deșeurilor: nu este cazul;

4. alte piese desenate, stabilite de autoritatea publică pentru protecția mediului: nu este cazul;

XIII. Pentru proiectele care intră sub incidența prevederilor art. 28 din Ordonanța de urgență a Guvernului nr. 57/2007 privind regimul ariilor naturale protejate, conservarea habitatelor naturale, a florei și faunei sălbatice, aprobată cu modificări și completări prin Legea nr. 49/2011, cu modificările și completările ulterioare, memoriul va fi completat cu următoarele: nu este cazul

XIV. Pentru proiectele care se realizează pe ape sau au legătură cu apele, memoriul va fi completat cu următoarele informații, preluate din Planurile de management bazinale, actualizate: nu este cazul

XV. Criteriile prevăzute în anexa nr. 3 la Legea nr.292/2018 privind evaluarea impactului anumitor proiecte publice și private asupra mediului se iau în considerare, dacă este cazul, în momentul compilării informațiilor în conformitate cu punctele III-XIV.

Respectarea principiului „a nu prejudicia în mod semnificativ” (DNSH) obiectivele de mediu

Potrivit art. 9 alin. 4 din Regulamentul (UE) 2021/1060 de stabilire a dispozițiilor comune privind Fondul european de dezvoltare regională, Fondul social european Plus, Fondul de coeziune, Fondul pentru o tranziție justă și Fondul european pentru afaceri maritime, pescuit și acvacultură și de stabilire a normelor financiare aplicabile acestor fonduri, precum și Fondului pentru azil, migrație și integrare, Fondului pentru securitate internă și Instrumentului de sprijin financiar pentru managementul frontierelor și politica de vize, coroborat cu punctul 6 al preambulului Regulamentului (UE) nr. 2021/1056 de instituire a Fondului pentru o tranziție justă, principiul „a nu prejudicia în mod semnificativ” (DNSH – „Do No Significant Harm”) obiectivele de mediu trebuie interpretate în sensul art. 17 din Regulamentul (UE) 2020/852 privind instituirea unui cadru care să faciliteze investițiile durabile și de modificare a Regulamentului (UE) 2019/2088), conform

căruia noțiunea de „prejudiciere în mod semnificativ” pentru cele șase obiective de mediu vizate de Regulamentul privind taxonomia se definește astfel:

1. Se consideră că o activitate prejudiciază în mod semnificativ **atenuarea schimbărilor climatice** în cazul în care activitatea respectivă generează emisii semnificative de gaze cu efect de seră (GES);
2. Se consideră că o activitate prejudiciază în mod semnificativ **adaptarea la schimbările climatice** în cazul în care activitatea respectivă duce la creșterea efectului negativ al climatului actual și al climatului preconizat în viitor asupra activității în sine sau asupra persoanelor, asupra naturii sau asupra activelor;
3. Se consideră că o activitate prejudiciază în mod semnificativ **utilizarea durabilă și protejarea resurselor de apă și a celor marine** în cazul în care activitatea respectivă este nocivă pentru starea bună sau pentru potențialul ecologic bun al corpurilor de apă, inclusiv al apelor de suprafață și subterane, sau starea ecologică bună a apelor marine;
4. Se consideră că o activitate prejudiciază în mod semnificativ **economia circulară, inclusiv prevenirea generării de deșeuri și reciclarea acestora**, în cazul în care activitatea respectivă duce la ineficiențe semnificative în utilizarea materialelor sau în utilizarea directă sau indirectă a resurselor naturale, la o creștere semnificativă a generării, a incinerării sau a eliminării deșeurilor, sau în cazul în care eliminarea pe termen lung a deșeurilor poate cauza prejudicii semnificative și pe termen lung mediului;
5. Se consideră că o activitate prejudiciază în mod semnificativ **prevenirea și controlul poluării** în cazul în care activitatea respectivă duce la o creștere semnificativă a emisiilor de poluanți în aer, apă sau sol;
6. Se consideră că o activitate economică prejudiciază în mod semnificativ **protecția și refacerea biodiversității și a ecosistemelor** în cazul în care activitatea respectivă este nocivă în mod semnificativ pentru condiția bună și reziliența ecosistemelor sau nocivă pentru stadiul de conservare a habitatelor și a speciilor, inclusiv a celor de interes pentru Uniune.

Auto-evaluare Partea I

Identificarea celor șase obiective de mediu care necesită o evaluare de fond conform principiului DNSH:

1. Se consideră că o activitate prejudiciază în mod semnificativ **atenuarea schimbărilor climatice** în cazul în care activitatea respectivă generează emisii semnificative de gaze cu efect de seră (GES);

Activitățile prevazute în proiect **nu** generează emisii semnificative de gaze cu efect de seră (GES).

2. Se consideră că o activitate prejudiciază în mod semnificativ **adaptarea la schimbările climatice** în cazul în care activitatea respectivă duce la creșterea efectului negativ al climatului actual și al climatului preconizat în viitor asupra activității în sine sau asupra persoanelor, asupra naturii sau asupra activelor;

Activitățile prevazute în proiect **nu** duc la creșterea efectului negativ al climatului actual și al climatului preconizat în viitor asupra activității în sine sau asupra persoanelor, asupra naturii sau asupra activelor.

3. Se consideră că o activitate prejudiciază în mod semnificativ **utilizarea durabilă și protejarea resurselor de apă și a celor marine** în cazul în care activitatea respectivă este nocivă pentru starea bună sau pentru potențialul ecologic bun al corpurilor de apă, inclusiv al apelor de suprafață și subterane, sau starea ecologică bună a apelor marine;

Activitățile prevăzute în proiect **nu** sunt nocive pentru starea bună sau pentru potențialul ecologic bun al corpurilor de apă, inclusiv al apelor de suprafață și subterane, sau starea ecologică bună a apelor marine;

4. *Se consideră că o activitate prejudiciază în mod semnificativ **economia circulară, inclusiv prevenirea generării de deșuri și reciclarea acestora**, în cazul în care activitatea respectivă duce la ineficiențe semnificative în utilizarea materialelor sau în utilizarea directă sau indirectă a resurselor naturale, la o creștere semnificativă a generării, a incinerării sau a eliminării deșeurilor, sau în cazul în care eliminarea pe termen lung a deșeurilor poate cauza prejudicii semnificative și pe termen lung mediului;*

Activitățile prevăzute în proiect **nu** duc la ineficiențe semnificative în utilizarea materialelor sau în utilizarea directă sau indirectă a resurselor naturale, la o creștere semnificativă a generării, a incinerării sau a eliminării deșeurilor, iar eliminarea pe termen lung a deșeurilor nu cauzează prejudicii semnificative și pe termen lung mediului.

5. *Se consideră că o activitate prejudiciază în mod semnificativ **prevenirea și controlul poluării** în cazul în care activitatea respectivă duce la o creștere semnificativă a emisiilor de poluanți în aer, apă sau sol;*

Activitățile prevăzute în proiect **nu** duc la o creștere semnificativă a emisiilor de poluanți în aer, apă sau sol.

6. *Se consideră că o activitate economică prejudiciază în mod semnificativ **protecția și refacerea biodiversității și a ecosistemelor** în cazul în care activitatea respectivă este nocivă în mod semnificativ pentru condiția bună și reziliența ecosistemelor sau nocivă pentru stadiul de conservare a habitatelor și a speciilor, inclusiv a celor de interes pentru Uniune.*

Activitățile prevăzute în proiect **nu** sunt nocive în mod semnificativ pentru condiția bună și reziliența ecosistemelor sau nocivă pentru stadiul de conservare a habitatelor și a speciilor, inclusiv a celor de interes pentru Uniune.

Auto-evaluare Partea II

Motivele pentru care obiectivul de mediu nu necesită o evaluare de fond a măsurii conform principiului DNSH

Referitor la obiectivul de mediu 1

Atenuarea schimbărilor climatice

Activitățile prevăzute în cadrul proiectului nu generează și nu conduc la o creștere de emisii de gaze cu efect de seră, situație în care nivelul acestora nu va fi calculat pentru proiect în cadrul procedurii de evaluare a impactului asupra mediului (EIM) derulată în conformitate cu Legea nr. 292/2018 privind evaluarea impactului anumitor proiecte publice și private asupra mediului, corborat cu anexa II la Ghidul general - Integrarea Schimbărilor Climatice în Evaluarea Impactului Asupra Mediului aprobat prin Ordinul nr. 269/2020 din 20 februarie 2020 privind aprobarea ghidului general aplicabil etapelor procedurii de evaluare a impactului asupra mediului, a ghidului pentru evaluarea impactului asupra mediului în context transfrontalier și a altor ghiduri specifice pentru diferite domenii și categorii de proiecte publicat în Monitorul Oficial nr. 211 din 16 martie 2020.

Activitatea nu este vizată de pragurile ETS (Directiva 2003/87/CE a Parlamentului European și a Consiliului din 13 octombrie 2003 de stabilire a unui sistem de comercializare a cotelor de emisie de gaze cu efect de seră în cadrul Comunității și de modificare a Directivei 96/61/CE a Consiliului, transpusă în legislație națională prin H.G. nr. 780/2006 privind stabilirea schemei de

comercializare a certificatelor de emisii de gaze cu efect de seră, cu modificările și completările ulterioare, activitățile proiectului nu afectează obiectivul de atingere a țintei de reducere de emisii de GES stabilită pentru anul 2030 și nici obiectivul de neutralitate climatică (2050).

Referitor la obiectivul de mediu 2

Adaptarea la schimbările climatice

Activitățile din cadrul proiectului nu au nici un impact previzibil sau au un impact previzibil nesemnificativ asupra obiectivului de mediu legat de efectele directe și indirecte primare ale activităților pe parcursul întregului său ciclu de viață, având în vedere natura sa și, ca atare, sunt considerate conforme cu principiul DNSH pentru obiectivul relevant

Referitor la obiectivul de mediu 3

Utilizarea durabilă și protecția resurselor de apă și marine

Proiectul prevede:

- un separator de hidrocarburi care preia apele pluviale de pe platforma betonată și după reținerea hidrocarburilor deversează în rigola drumului.
- bazin etans vidanjabil pentru apa menajeră (grupuri sanitare)
- bazin de retenție a apelor provenite din precipitațiile acumulate de copertina metalică și folosirea acestora pentru irigarea spațiilor verzi.

Pentru activitatea economică asociată investițiilor în infrastructură și/sau echipamente, beneficiarul are obligația contractuală să obțină avizele/acordurile/autorizațiile necesare derulării activității, inclusiv obținerea autorizației de mediu pentru clasa CAEN respectivă, care stabilește parametrii și regulile de funcționare a activității titularului de activitate, cărui i se impun condiții speciale pentru buna desfășurare a activității, în raport cu normele de protecția mediului.

Proiectul propus nu intra sub incidența prevederilor art. 48 și art. 54 din Legea apelor nr. 107/1996 conform Deciziei de evaluare inițială nr.10913/20.12.2023.

Proiectul avut în vedere are anexată decizia etapei de încadrare emisă de la autoritatea pentru protecția mediului în conformitate cu Legea nr. 292/2018 privind evaluarea impactului anumitor proiecte publice și private asupra mediului.

Referitor la obiectivul de mediu 4

Economia circulară, inclusiv prevenirea și reciclarea deșeurilor.

Proiectul face parte din Pilonul, Componenta, Obiectivul General, Pilonul 1. Tranziție Verde – COMPONENTA C3-MANAGEMENTUL DEȘEURILOR INVESTIȚIA I1., „Dezvoltarea, modernizarea și completarea sistemelor de management integrat al deșeurilor municipale la nivel de județ sau la nivel de oraș/comune”.

Se dorește realizarea unui „Centru de colectare deseuri prin aport voluntar”, investiție aprobată de Ministerul Mediului Apelor și Padurilor prin contractul C3I1A0122000352 semnat cu Primăria comunei Matasari și cuprins în cadrul P.N.N.R.- componenta 3 – Managementul deșeurilor.

La baza elaborării documentației a stat documentația tehnică “PROIECT TIP - CONSTRUIRE CENTRU DE COLECTARE DEȘEURI PRIN APORT VOLUNTAR” nr. 4026/2020 realizat de S.C. MULTINVEST PROIECTARE S.R.L., proiect aprobat de Ministerul Mediului Apelor și Padurilor.

Obiectiv specific este dezvoltarea pentru Comuna Matasari a unui management al deșeurilor eficient, prin suplimentarea capacităților de colectare separată, pregătire pentru reutilizare și valorificare a deșeurilor în vederea continuării procesului de conformare cu prevederile directivelor specifice și a tranziției la economia circulară.

Proiectul va fi realizat cu respectarea următoarelor cerințe:

Suprafata terenului aferenta realizari proiectului: 2 418,0 mp

- platforma betonata pentru amplasarea containerelor: 1785,0 mp

- spatii verzi: 417,0 mp

- Container de tip baracă pentru administrație – supraveghere, prevăzut cu un mic depozit de scule și două grupuri sanitare, unul pentru angajatul platformei, altul pentru cetățenii care aduc deșeuri;

- Container de tip baracă, frigorific

Un container de tip baracă pentru colectarea de deșeuri periculoase (vopsele, bidoane de vopsele sau diluanți, medicamente expirate, baterii)

- Trei containere prevăzute cu presă pentru colectarea deșeurilor de hârtie/carton, plastic, respectiv textile;

-Trei containere închise și acoperite de tip walk-in, pentru colectarea deșeurilor electrice/elctronice, a celor de uz casnic (electrice mari – frigidere, televizoare, etc.) și a celor de mobilier din lemn;

-Două containere de tip SKIP deschise, pentru deșeuri de sticlă – geam, respectiv sicle/borcane/recipiente;

-Trei containere deschise, înalte, de tip ab-roll pentru anvelope, deșeuri metalice, deșeuri de curte/grădină (crengi, frunze, etc);

-Trei containere deschise, joase, de tip ab-roll pentru deșeuri din construcții, moloz; Bazin etans vidanjabil subteran cu o capacitate de 5 mc, pentru preluarea apelor uzate de la grupurile sanitare ale containerului tip birou.

Separator de hidrocarburi care preia apa pluviala de pe platforma.

Bazin subteran de 15 mc pentru acumularea a apei provenita din precipitatii (de pe copertina metalica) si folosirea pentru spalarea platformei si udarea spatiilor verzi.

Iluminat exterior realizat cu corpuri de iluminat independente tip LED dotate cu panouri fotovoltaice cu acumulatori.

- Gestionarea deșeurilor rezultate în toate etapele se va realiza în linie cu obiectivele de reducere a cantităților de deșeuri generate și de maximizare a reutilizării și reciclării, respectiv în linie cu obiectivele din cadrul general de gestionare a deșeurilor la nivel național - Planul național de gestionare a deșeurilor (elaborat în baza art. 28 al Directivei 2008/98/EC privind deșeurile și de abrogare a anumitor directive, cu modificările ulterioare și aprobat prin H.G. nr. 942/2017);
- În toate etapele proiectului se va menține evidența gestiunii deșeurilor conform O.U.G. nr. 92/2021 privind regimul deșeurilor, H.G. nr. 856/2002 privind evidența gestiunii deșeurilor și pentru aprobarea listei cuprinzând deșeurile, inclusiv deșeurile periculoase, cu modificările și completările ulterioare și respectiv Legea nr. 249/2019 privind modalitatea de gestionare a ambalajelor și a deșeurilor de ambalaje, cu modificările și completările ulterioare;
- În conformitate cu prevederile Deciziei nr. 2000/532/CE a Comisiei, preluată în legislația națională prin H.G. nr. 856/2002, cu modificările și completările ulterioare, lucrările nu presupun utilizarea unor categorii de materiale care să poată fi încadrate în categoria substanțelor toxice și periculoase;
- În ceea ce privește deșeurile recuperabile rezultate pe perioada executării lucrărilor, constructorul se va asigura că cel puțin 70% (în greutate) din deșeurile nepericuloase rezultate din construcții și demolări (cu excepția materialelor naturale definite în categoria 17 05 04 – pământ și pietriș, altele decât cele vizate la rubrica 17 05 03 din lista europeană a deșeurilor stabilită prin Decizia 2000/532/CE a Comisiei, preluată în H.G. nr. 856/2002, cu modificările și completările ulterioare) și generate pe șantier vor fi pregătite, respectiv sortate pentru reutilizare, reciclare și alte operațiuni de valorificare material, inclusiv operațiuni de umplere

care utilizează deșeuri pentru a înlocui alte materiale, în conformitate cu ierarhia deșeurilor și Protocolul UE de gestionare a deșeurilor din construcții și demolări;

- Astfel, în conformitate cu reglementările în vigoare, deșeurile rezultate vor fi colectate selectiv în funcție de caracteristicile lor, transportate în depozite autorizate sau predate unor operatori economici autorizați în scopul valorificării lor. Pentru toată durata de implementare a proiectului vor fi încheiate contracte cu societăți autorizate ce vor asigura eliminarea/valorificarea tuturor tipurilor de deșeuri generate. Toate deșeurile generate pe parcursul și în urma implementării proiectului, vor fi depozitate temporar doar pe suprafețe special amenajate în acest sens. În cazul deșeurilor contaminate, se vor lua măsuri speciale de gestionare a acestora (prin depozitarea separată doar pe suprafețe impermeabile), pentru a nu contamina restul deșeurilor sau solul;
- În toate etapele de implementare a proiectului se va menține evidența gestiunii deșeurilor conform O.U.G. 92/2021 privind regimul deșeurilor, cu modificările și completările ulterioare, H.G. nr. 856/2002 și respectiv Legea nr. 249/2015 privind modalitatea de gestionare a ambalajelor și a deșeurilor de ambalaje, cu modificările și completările ulterioare.

Sortarea deșeurilor se va realiza la locul de producere, prin grija constructorului. Acesta are obligația, conform H.G. nr. 856/2002, cu modificările și completările ulterioare, să țină evidența lunară a colectării, stocării provizorii și eliminării deșeurilor către depozitele autorizate.

Pentru activitatea economică asociată proiectului, beneficiarul are obligația contractuală să obțină avizele/acordurile/autorizațiile necesare derulării respectivei activități, inclusiv obținerea autorizației de mediu pentru clasa CAEN respectivă, care stabilește parametrii și regulile de funcționare a activității titularului de activitate, căruia i se impun condiții speciale pentru buna desfășurare a activității, în raport cu normele de protecția mediului.

Referitor la obiectivul de mediu 5

Prevenirea și controlul poluării în aer, apă sau sol

Proiectul prevede:

- un separator de hidrocarburi care preia apele pluviale de pe platforma betonată și după reținerea hidrocarburilor deversează în rigola drumului.

- bazin etanș vidanșabil pentru apa menajeră (grupuri sanitare)

- bazin de retenție a apelor provenite din precipitațiile acumulate de copertina metalică și folosirea acestuia pentru irigarea spațiilor verzi.

Implementarea proiectului se va realiza cu respectarea condițiilor de protecție a factorilor de mediu (inclusiv apă, aer și sol) potențial afectați.

În cea mai mare parte, sursele de emisie a poluanților atmosferici pot fi surse la sol libere, deschise și mobile sau staționare, difuze/dirijate. Activitatea de realizare a lucrărilor include deopotrivă și surse mobile de emisii, reprezentate de utilajele necesare desfășurării lucrărilor, de vehicule care vor asigura transportul diverselor materiale, dar și vehiculele necesare evacuării deșeurilor de pe amplasament. Funcționarea acestora va fi intermitentă, în funcție de programul de lucru și de graficul lucrărilor.

Cu toate acestea, se estimează că poluarea aerului, în timpul perioadei de execuție a lucrărilor nu depășește limitele maxime permise, este temporară (în timpul exercitării lucrărilor), intermitentă (în funcție de programul de lucru și de graficul lucrărilor), nu este concentrată doar în frontul de lucru (unele surse sunt mobile) nefiind de natură să afecteze semnificativ acest obiectiv de mediu. Se vor lua măsuri de atenuare (de ex. lucrările aferente proiectului vor fi realizate cu utilaje mai puțin poluante; se vor instala sisteme de protecție pentru evitarea poluării cu particule în suspensie - PM₁₀, PM_{2,5})

Pe parcursul etapei de execuție, se vor lua măsurile necesare astfel încât deșeurile rezultate din demontări/demolări, precum și materialele pentru construire, să fie corect depozitate pentru a se evita infiltrațiile în stratul acvifer sau în apele de suprafață, urmare a antrenării acestora de către apele pluviale sau de către vânt.

Se va asigura formarea periodică a tuturor lucrătorilor de la fața locului pentru a se asigura evitarea scurgerilor accidentale de substanțe chimice, carburanți și uleiuri provenite de la funcționarea utilajelor implicate în lucrările de construcție sau datorate manevrării defectuoase a autovehiculelor de transport.

Funcționalitatea unor utilaje ce utilizează motoare cu combustie internă în preajma corpurilor de apă conțin un de risc inerent în cazul unor accidente, ce pot astfel conduce la contaminarea punctiformă și temporară a corpurilor de apă de suprafață, însă acest risc poate fi adresat în cadrul unui plan de management de mediu, elaborat înainte de începerea etapei de execuție a proiectului. În etapa de dezafectare a proiectului, potențialele surse de poluare a apei vor fi similare cu cele din etapa de construcție, lucrările fiind realizate cu aceleași tipuri de utilaje.

De asemenea, în ceea ce privește utilizarea și prezența substanțelor chimice, activitatea nu va utiliza:

(a) ca atare, în amestecuri sau în articole, substanțele enumerate în anexa I sau anexa II la Regulamentul (UE) 2019/1021 al Parlamentului European și al Consiliului, cu excepția cazului în care substanțele sunt prezente ca urme neintenționate de contaminant;

(b) mercurul și compușii mercurului, amestecurile acestora și produsele cu adaos de mercur, astfel cum sunt definite la articolul 2 din Regulamentul (UE) 2017/852 al Parlamentului European și al Consiliului;

(c) ca atare, în amestecuri sau în articole, substanțele enumerate în anexa I sau anexa II la Regulamentul (CE) nr. 1005/2009 al Parlamentului European și al Consiliului ;

(d) ca atare, în amestecuri sau în articole, substanțele enumerate în anexa II a Hotărârii nr. 322/2013 privind restricțiile de utilizare a anumitor substanțe periculoase în echipamentele electrice și electronice, cu modificările și completările ulterioare, cu excepția cazului în care se respectă pe deplin articolul 4 alineatul (1) din HG nr. 322/2013;

(e) ca atare, în amestecuri sau în articole, substanțele enumerate în anexa XVII la Regulamentul (CE) nr. 1907/2006 al Parlamentului European și al Consiliului, cu excepția cazului în care se respectă pe deplin condițiile specificate în anexa respectivă;

(f) substanțe care, fie singure, fie în amestecuri, fie ca parte dintr-un articol, îndeplinesc criteriile prevăzute la articolul 57 din Regulamentul (CE) 1907/2006 și sunt identificate în conformitate cu articolul 59 alineatul (1) din regulamentul respectiv, cu excepția cazului în care s-a dovedit că utilizarea lor este esențială pentru societate;

(g) alte substanțe care, fie singure, fie în amestecuri, fie ca parte dintr-un articol, îndeplinesc criteriile prevăzute la articolul 57 din Regulamentul (CE) 1907/2006, cu excepția cazului în care s-a dovedit că utilizarea lor este esențială pentru societate.

Deșeurile solide, materialul rezultat din decopertări, excavații, combustibili sau uleiurile nu se vor deversa în albile cursurilor de apă sau lacuri de acumulare, se va proceda la colectarea selectivă a deșeurilor în vederea valorificării și/sau eliminării prin firme autorizate.

Pe perioada execuției lucrărilor se va acorda o atenție deosebită scurgerilor de carburanți și se va asigura un management al deșeurilor adecvat – depozitarea deșeurilor se va realiza în locuri bine stabilite, cu asigurarea protecției adecvate pentru a fi evitate infiltrațiile și poluarea acviferelor în caz de ploaie. Se vor utiliza utilaje și mijloace de transport performante, iar transportul materialelor se va realiza cu autovehicule prevăzute cu prelată.

Pentru reducerea nivelului de zgomot și vibrații, acolo unde va fi cazul, vor fi instalate bariere fonice pentru respectarea prevederilor Legii nr. 121/2019 privind evaluarea și gestionarea zgomotului ambiant, cu modificările și completările ulterioare.

Pentru activitatea economică asociată proiectului, beneficiarul are obligația contractuală să obțină avizele/acordurile/autorizațiile necesare derulării respectivei activități, inclusiv obținerea autorizației de mediu pentru clasa CAEN respectivă, care stabilește parametrii și regulile de funcționare a activității titularului de activitate, cărui i se impun condiții speciale pentru buna desfășurare a activității, în raport cu normele de protecția mediului.

Referitor la obiectivul de mediu 6

Protecția și restaurarea biodiversității și a ecosistemelor

Proiectul nu este localizat în vecinătatea sau în situl Natura 2000, în siturile înscrise pe Lista patrimoniului mondial UNESCO și în principalele zone de biodiversitate, precum și alte zone protejate.

Proiectul nu include evaluarea impactului asupra corpurilor de apă conform prevederilor Legii apelor nr. 107/1996, cu modificările și completările ulterioare.

Proiectul propus nu intra sub incidența prevederilor art. 48 și art. 54 din Legea apelor nr. 107/1996 conform Deciziei de evaluare inițială nr.10913/20.12.2023.

Proiectul nu este construit construit pe:

- a. Teren arabil și terenuri cultivabile cu un nivel moderat, până la ridicat al fertilității solului și cu biodiversitate subterană, astfel cum se menționează în studiul UE LUCAS;
- b. Terenuri ecologice cu o valoare recunoscută a biodiversității ridicate și terenuri care servesc drept habitat al speciilor pe cale de dispariție (floră și faună) enumerate pe Lista Roșie Europeană sau pe Lista Roșie IUCN;
- c. Teren forestier (acoperit sau nu de copaci), alte terenuri împădurite sau terenuri acoperite parțial sau în totalitate sau destinate a fi acoperite de copaci, chiar și atunci când acești copaci nu au atins încă dimensiunea și acoperirea pentru a fi clasificate drept pădure sau alt teren împădurit, definit în conformitate cu definiția FAO a pădurilor.

Concluzii

Proiectul sprijină un obiectiv privind schimbările climatice sau un obiectiv de mediu (obiectivul de mediu 4 - Economia circulară, inclusiv prevenirea și reciclarea deșeurilor) cu un coeficient de 100 %, fiind astfel considerat conform cu principiul DNSH în ceea ce privește obiectivul relevant.

Activitățile/lucrările realizate în cadrul proiectului contribuie la unul dintre cele șase obiective de mediu (obiectivul de mediu 4 - Economia circulară, inclusiv prevenirea și reciclarea deșeurilor) și este considerat conform cu principiul DNSH, prevăzut în Comunicarea Comisiei - Orientări tehnice privind aplicarea principiului de „a nu aduce prejudicii semnificative”.

Intocmit,
Ing. Ioan Risnita