



SC MEALONICERA SRL  
Str.Mică, nr 25, sc E, ap 17, Braşov  
Telefon: 0766-366399  
e-mail: mealonicera@yahoo.com

## RAPORT DE MEDIU

# AMENAJAMENTULUI FONDULUI FORESTIER PROPRIETATE PRIVATĂ APARTINÂND PERSOANELOR FIZICE BARTALUS GASPAR, BARTALUS AMALIA-BERTA, BARTALUS Z. GASPAR ŞI PAROHIEI UNITARIENE ROUA, DIN JUDEŢELE MUREŞ ŞI HARGHITA

## U.P. I ROUA – BARTALUS

**Autor:**

**ing.Cătană Cătălina** – *specialist Managementul Ecosistemelor Forestiere*  
(*persoană fizică înscrisă în Lista Expertilor care elaborează studii de mediu*)

**2023**

**RAPORT DE MEDIU  
UP I ROUA-BARTALUS**

---

**RAPORT DE MEDIU  
UP I ROUA-BARTALUS**

---

**Cuprins**

<b>1. EXPUNEREA CONȚINUTULUI ȘI A OBIECTIVELOR PRINCIPALE ALE PLANULUI SAU PROGRAMULUI, PRECUM ȘI A RELAȚIEI CU ALTE PLANURI ȘI PROGRAME RELEVANTE</b>	9
1.1. Aspecte generale	9
1.2. Principii privind silvicultura și siturile Natura 2000 ce stau la baza prezentului studiu	10
1.3. Conținutul planului (amenajamentului silvic)	11
<b>1.3.1. Justificarea necesității întocmirii amenajamentului silvic</b>	12
1.4. Obiectivele amenajamentului silvic	13
1.4.1. Vecinătăți, limite, hotare	13
1.4.2. Trupuri de pădure ( bazinete) componente	13
1.4.3. Constituirea și materializarea parcelarului și subparcelarului	14
1.4.4. Mărimea parcelelor și subparcelelor	14
1.4.5. Subunități de producție sau de protecție constituite	15
1.4.6. Regimul	16
1.4.7. Compoziția țel	16
1.4.8. Tratamentul	17
1.4.9. Exploatabilitatea	18
1.4.10. Ciclul	18
1.4.11. Instalații de transport	18
1.4.12. Asigurarea utilitatilor	19
1.4.13. Informatii privind productia care se va realiza	19
1.4.14. Lucrari de ajutorare a regenerarilor naturale si de impadurire	23
1.5. Informatii despre materiile prime , substante sau preparate chimice utilizate	23
1.6. Obiective social-econmice si ecologice	24
1.7. Relația amenajamentului silvic cu alte planuri și programe relevante	25
<b>2. ASPECTE RELEVANTE ALE STĂRII ACTUALE A MEDIULUI ȘI ALE EVOLUȚIEI SALE PROBABILE ÎN SITUAȚIA NEIMPLEMENTĂRII PLANULUI PROPUȘ</b>	27
2.1. Aspecte generale	28
2.2. Poziția geografică	28
2.3. Geologia	29
2.4. Geomorfologie	29
2.5. Hidrologie	31
2.6. Climatologie	31
2.6.1. Regimul termic	31
2.6.2. Regimul pluviometric	31

**RAPORT DE MEDIU  
UP I ROUA-BARTALUS**

2.6.3. Regimul eolian	32
2.6.4. Indicatorii sintetici ai datelor climatice	32
2.7. Soluri	32
2.7.1. Evidența și răspândirea teritorială a tipurilor de sol	32
2.8. Tipuri de stațiune	33
2.8.1. Evidența și răspândirea teritorială a tipurilor de stațiune	33
2.9. Tipuri de pădure	35
2.9.1. Evidența tipurilor naturale de pădure	35
2.10. Concluzii privind condițiile staționale și de vegetație	36
2.11. Biodiversitatea, biosecuritatea, rolul și starea padurilor, peisajul	37
<b>3. CARACTERISTICILE DE MEDIU ALE ZONEI POSIBIL A FI AFECTATĂ SEMNIFICATIV</b>	43
3.1. Apa	43
3.2. Solul	43
3.3. Biodiversitatea	43
3.4. Biosecuritate	44
<b>4. PROBLEME DE MEDIU EXISTENTE CARE SUNT RELEVANTE PENTRU PLAN SAU PROGRAM (ARIILE DE PROTECȚIE SPECIALĂ AVIFAUNISTICĂ SAU ARII SPECIALE DE CONSERVARE REGLEMENTATE CONFORM ACTELOR NORMATIVE PRIVIND REGIMUL ARIILOR NATURALE PROTEJATE, CONSERVAREA HABITATELOR NATURALE, A FLOREI ȘI FAUNEI SĂLBATICE)</b>	50
4.1. Siturile de interes comunitar	51
4.2. Ariile protejate	52
4.2.1 Aria de importanța comunitară	52
4.2.2. Date despre prezența, localizarea, populația și ecologia speciilor și/sau habitatelor de interes comunitar prezente pe suprafața planului, menționate în formularul standard al ariei naturale de interes comunitar	56
4.2.2.2 Localizarea și suprafața unităților amenajistice ce se suprapun peste aria naturală de interes comunitar de pe suprafața Amenajamentului Silvic	74
4.3. Calitatea factorilor de mediu	74
4.3.1. Calitatea aerului	74
4.3.2. Calitatea apei	76
4.3.3. Calitatea solului	76
4.3.4. Zgomotul și vibrațiile	77

**RAPORT DE MEDIU  
UP I ROUA-BARTALUS**

4.3.5. Biodiversitatea, flora si fauna	77
4.4.Situatia sociala si economica	77
4.4.1. Populatia	77
4.4.2 Situatia economica si sociala	77
4.5 Probleme de mediu existente	79
<b>5. OBIECTIVELE DE PROTECTIE A MEDIULUI, STABILITE LA NIVEL NAȚIONAL, COMUNITAR SAU INTERNATIONAL, RELEVANTE PENTRU PLAN ȘI MODUL ÎN CARE S-A ȚINUT CONT DE ACESTEA ȘI ORICE ALTE CONSIDERAȚII DE MEDIU ÎN TIMPUL PREGĂTIRII PLANULUI</b>	82
5.1. Aspecte generale	83
5.2. Obiective de mediu	92
<b>6. POTENȚIALE EFECTE SEMNIFICATIVE ASUPRA MEDIULUI CA URMARE A IMPLEMENTĂRII AMENAJAMENTULUI SILVIC</b>	95
6.1. ASPECTE GENERALE	95
<b>6.1.2. Metodologia de evaluare utilizată a Amenajamentului</b>	95
6.2. Criterii pentru determinarea efectelor potențiale semnificative asupra mediului prin implementarea planului	96
<b>6.2.1. Identificarea si evaluarea impactului implementării planului asupra factorilor de mediu</b>	98
6.3 Analiza impactului implementării planului asupra factorilor de mediu	113
6.4. Analiza impactului asupra biodiversitati	118
6.4.1 Impactul direct si indirect	118
6.4.2. Impactul pe termen scurt si lung	127
6.4.3 Impactul din faza de aplicare a activităților generate de lucrările silvice	127
6.4.4 Impactul rezidual	128
6.4.5. Impactul cumulativ	128
<b>6.4.6. Impactul asupra schimbarilor climatice cu capacitatea padurii de a capta si stoca CO2 din atmosfera</b>	136
<b>7. POSIBILELE EFECTE SEMNIFICATIVE ASUPRA MEDIULUI ÎN CONTEXT TRANSFRONTALIERĂ</b>	140
<b>8.MASURILE PROPUSE PENTRU A PREVENI, REDUCE SI COMPENSA CAT DE COMPLET POSIBIL ORICE EFECT ADVERS ASUPRA MEDIULUI AL IMPLEMENTARII PLANULUI</b>	141
8.1. Măsurile de diminuare a impactului asupra factorului de mediu apă	141
8.2. Măsurile de diminuare a impactului asupra factorului de mediu aer	142
8.3. Măsurile de diminuare a impactului asupra factorului de mediu sol	142
8.4. Masuri de diminuare a impactului asupra factorului mediu "Sanatatea umana"	143
8.5. Masuri de diminuare a impactului asupra factorului social-economic (populatia)	144
8.6. Masuri de diminuare a impactului asupra mediului produs de zgomot si vibratii	144
8.7. Măsurile de diminuare a impactului asupra factorului de mediu biodiversitate	144

**RAPORT DE MEDIU  
UP I ROUA-BARTALUS**

---

8.7.1. Măsuri de diminuare a impactului cu caracter general	144
8.7.2. Masuri de reducere a impactului asupra habitatelor de interes comunitar	146
8.7.3. Masuri pentru reducerea impactului asupra speciilor de interes comunitar	147
8.7.4. Măsuri necesare a se implementa în cazul calamităților	148
8.7.5. Protejarea împotriva doborâturilor și rupturilor produse de vânt și zăpadă	149
8.7.6. Protecția împotriva incendiilor	150
<b>8.7.7. Protecția împotriva dăunătorilor și bolilor</b>	151
<b>8.7.7.1 Măsuri preventive</b>	151
<b>8.7.8 Protejarea împotriva uscărilor anormale a arborilor pe picior</b>	153
<b>8.7.8.1. Măsuri de gospodărire în pădurile cu fenomene de uscare anormală</b>	153
<b>9. EXPUNEREA MOTIVELOR CARE AU CONDUS LA SELECTAREA VARIANTELOR ALESE</b>	154
<b>9.1. Metodele utilizate pentru culegerea informatiilor privind speciile si habitatele de interes comunitar afectat</b>	160
<b>9.2. Metodele utilizate pentru culegerea informatiilor privind pasarile</b>	167
<b>10. MASURI AVUTE IN VEDERE PENTRU MONITORIZAREA EFECTELOR SEMNIFICATIVE ALE IMPLEMENTARII AMENAJAMENTULUI SILVIC</b>	168
<b>11. REZUMAT FARA CARACTER TEHNIC</b>	174
<b>12. BIBLIOGRAFIE</b>	188

# **RAPORT DE MEDIU UP I ROUA-BARTALUS**

---

## **Date introductive**

Prezentul Raport de Mediu este elaborat de **ing. Cătană Cătălina**, înscris în Registrul Național al elaboratorilor de studii pentru protecția mediului

Beneficiar: Persoanelor Fizice Bartalus Gaspar, Bartalus Amalia-Berta, Bartalus Z. Gaspar Și Parohiei Unitariene Roua, Din Județele Mureș Și Harghita

**Amenajamentul silvic aparținând** Persoanelor Fizice Bartalus Gaspar, Bartalus Amalia-Berta, Bartalus Z. Gaspar Și Parohiei Unitariene Roua, Din Județele Mureș Și Harghita, **s-a realizat pentru suprafața de 120,04 ha, fond forestier proprietate Privata**

Conform Legii nr. 46/2008 (Codul Silvic al României), amenajamentul silvic reprezintă documentul de bază în gestionarea și gospodăria pădurilor, cu conținut tehnico-organizatoric și economic, fundamentat ecologic, iar amenajarea pădurilor este ansamblul de preocupări și măsuri menite să asigure aducerea și păstrarea pădurilor în stare corespunzătoare din punctul de vedere al funcțiilor ecologice, economice și sociale pe care acestea le îndeplinesc.

**RAPORT DE MEDIU  
UP I ROUA-BARTALUS**

---



## **1. EXPUNEREA CONȚINUTULUI ȘI A OBIECTIVELOR PRINCIPALE ALE PLANULUI SAU PROGRAMULUI, PRECUM ȘI A RELAȚIEI CU ALTE PLANURI ȘI PROGRAME RELEVANTE**

### **1.1. Aspecte generale**

Raportul de mediu al **amenajamentului silvic aparținând** Persoanelor Fizice Bartalus Gaspar, Bartalus Amalia-Berta, Bartalus Z. Gaspar Și Parohiei Unitariene Roua, Din Județele Mureș Și Harghita, administrat de Ocolul Silvic Sovata, D.S. Mureș, **UP I ROUA BARTALUS** s-a elaborat în urma Deciziei de Incadrare nr **10612/10.11.2023 primita de la APM Mures.**

Această lucrare este întocmită având în vedere cerințele legislative actuale, privind necesitatea evaluării de mediu pentru obținerea avizului de mediu în cazul planurilor ce pot avea efecte asupra mediului prevăzute în: H.G. nr. 1076 din 8 iulie 2004 privind stabilirea procedurii de realizare a evaluării de mediu pentru planuri și programe care transpun Directiva 2001/42/CE privind evaluarea efectelor anumitor planuri și programe asupra mediului; Ordinul nr. 995 din 21 septembrie 2006 pentru aprobarea listei planurilor și programelor care intră sub incidența Hotărârii Guvernului nr.1076/2004. Ordinul nr. 117 din 02/02/2006 pentru aprobarea Manualului privind aplicarea procedurii de realizare a evaluării de mediu pentru planuri și programe. O.U.G. nr. 195/2005 privind protecția mediului aprobată prin Legea nr.265/2006 Constituirea rețelei de situri de interes comunitar, în baza Directivei Habitate 92/43/EEC, ca obligație asumată de România după anul 2007, are drept scop conservarea habitatelor de interes comunitar listate în Anexa I din directiva menționată, vizând și conservarea pe termen lung a habitatelor forestiere.

În acest context premisa adaptării măsurilor silviculturale de la obiective economice spre obiective ecologice, respectiv spre atingerea obiectivelor de conservare (statut favorabil de conservare) reprezintă o provocare pentru silvicultura locală.

Studiul urmărește analiza gospodării arboretelor conform amenajamentului silvic, realizat în anul 2023, după constituirea ariilor naturale protejate incluse în rețeaua ecologică Natura 2000, și anume: aria naturala protejată **ROSPA0028-Dealurile TARNAVELOR -Valea Nirajului**, pentru a evalua măsurile silviculturale ce ar trebui aplicate pentru asigurarea obiectivelor de conservare a habitatelor de interes comunitar.

## **1.2. Principii privind silvicultura și siturile Natura 2000 ce stau la baza prezentului studiu**

Baza legislativă pentru înființarea rețelei Natura 2000 o constituie Directivele 79/409/EC („Directiva Păsări”) și 92/43/EEC („Directiva Habitate”). Conform Directivei Habitate, scopul rețelei Natura 2000 este de a stabili un „statut de conservare favorabil” pentru habitatele și speciile considerate a fi de interes comunitar. Conceptul de statut de conservare favorabil este definit în articolul 1 al directivei habitate în funcție de dinamica populațiilor de specii, tendințe în răspândirea speciilor și habitatelor și de restul zonei de habitate (Natura 2000 și pădurile, C.E., D.G.M.). Directiva Habitate stabilește câteva principii pentru gospodărirea siturilor Natura 2000, mai ales în baza articolelor 4 și 6. Aceste linii directoare trebuie înțelese ca un cadru în care negocierile concrete pentru planurile sau măsurile de management la nivelul fiecărui sit vor viza în principal atingerea obiectivelor de conservare, fără a neglija însă susținerea comunităților locale.

Articolul 4 al Directivei Habitate afirmă în mod clar că de îndată ce o arie este constituită ca sit de importanță comunitară, aceasta trebuie tratată în conformitate cu prevederile Articolului 6. Înainte de orice, se vor lua măsuri ca practicile de utilizare a terenului să nu provoace degradarea valorilor de conservare ale sitului. Pentru siturile forestiere, de exemplu, aceasta ar putea include, de pildă, să nu se schimbe categoria de folosință a terenului sau să nu se înlocuiască speciile indigene de arbori cu alte specii exotice. Articolul 6 al Directivei Habitate stipulează ca planurile sau proiectele care nu au legătură directă sau nu sunt necesare în gospodărirea siturilor natura 2000 dar care ar putea avea un efect semnificativ asupra lor, fie individual fie în combinație cu alte planuri și proiecte, trebuie supuse unei evaluări corespunzătoare a efectelor asupra siturilor.

În acest context, **Amenajamentul fondului forestier proprietate privată aparținând Persoanelor Fizice Bartalus Gaspar, Bartalus Amalia-Berta, Bartalus Z. Gaspar Și Parohiei Unitariene Roua, Din Județele Mureș Și Harghita** este supus evaluării privind impactul asupra mediului. Directiva 2001/42/EC a Parlamentului European și a Consiliului, care se referă la evaluarea efectelor anumitor planuri și programe asupra mediului („Directiva SEA”) a intrat în vigoare la 21 iulie 2001 și a fost transpusă în legislația română prin H.G. nr. 1076/2004 privind stabilirea procedurii de realizare a evaluării de mediu pentru planuri și programe. Raportul de mediu este definit în art. 2 lit. e) al H.G. nr. 1076/2004, ca fiind parte a documentației planurilor sau programelor care identifică, descrie și evaluează efectele posibile semnificative asupra mediului ale aplicării acestora și alternativele lor raționale, luând în considerare obiectivele și aria geografică aferentă. Raportul de mediu este un instrument important pentru integrarea considerațiilor de mediu în pregătirea și adoptarea planurilor și programelor deoarece asigură identificarea, descrierea, evaluarea și luarea în considerare în acest proces a potențialelor efecte semnificative asupra mediului.

Elaborarea raportului de mediu și integrarea considerațiilor de mediu în pregătirea planurilor și programelor reprezintă un proces care trebuie să contribuie la

luarea unor decizii durabile. Obiectivele raportului de mediu sunt, în principal, identificarea, descrierea și evaluarea efectelor potențial semnificative asupra mediului ale implementării planului și programului, precum și a alternativelor posibile ale planului sau programului. Evaluarea de mediu pentru planuri și programe (SEA) diferă față de evaluarea impactului asupra mediului pentru proiecte (EIA). Cel mai important aspect care diferențiază cele două proceduri este acela că, datorită complexității unui plan sau program față de un proiect, raportul SEA nu are un conținut detaliat din punct de vedere tehnic, adică nu conține date tehnice detaliate și precise, în timp ce raportul EIA conține aceste date.

### **1.3. Conținutul planului (amenajamentului silvic)**

Elaborarea proiectului de amenajare presupune parcurgerea următoarelor etape:

1. Studiul stațiunii și al vegetației forestiere
2. Definirea stării normale a pădurii
3. Planificarea lucrărilor de conducere a procesului de normalizare a pădurii

**1. Studiul stațiunii și al vegetației forestiere** se face în cadrul lucrărilor de teren și al celor de redactare a amenajamentului și are ca scop determinarea și valorificarea informațiilor care contribuie la:

- cunoașterea condițiilor naturale de vegetație, a caracteristicilor arboretului actual, a potențialului productiv al stațiunii și a capacității de producție și protecție a arboretului;
- stabilirea măsurilor de gospodărire în acord cu condițiile ecologice și cu cerințele socialecologice;
- realizarea controlului prin amenajament privind exercitarea de către pădure în ansamblu și de către fiecare arboret în parte a funcțiilor ce i-au fost atribuite.

Amenajamentul conține studii pentru caracterizarea condițiilor staționale și de vegetație, cuprinzând evidențe cu date statistice, caracterizări, diagnoze precum și măsuri de gospodărire corespunzătoare condițiilor respective.

**2. Conducerea pădurii** prin amenajament spre starea normală presupune:

- stabilirea funcțiilor pe care trebuie să le îndeplinească pădurile (în funcție de obiectivele ecologice, economice și sociale);
- stabilirea caracteristicilor fondului de producție normal, adică a bazelor de amenajare.

**3. Prin planificarea recoltelor** se urmăresc două obiective: recoltarea produselor pădurii și îndrumarea fondului de producție spre starea normală. Acest fapt face ca în procesul de planificare a recoltelor să apară distinct următoarele preocupări:

- stabilirea posibilității
- întocmirea planului de recoltare.

După parcurgerea etapelor menționate mai sus a fost elaborat amenajamentul silvic ce cuprinde următoarele capitole:

## **RAPORT DE MEDIU UP I ROUA-BARTALUS**

---

- situația teritorial - administrativă;
- organizarea teritoriului;
- gospodărirea din trecut a pădurilor;
- studiul stațiunii și al vegetației forestiere;
- stabilirea funcțiilor social – economice și ecologice ale pădurii și a bazelor de amenajare;
- reglementarea procesului de producție lemnoasă și măsuri de gospodărire a arboretelor cu funcții speciale de protecție;
- valorificarea superioară a altor produse ale fondului forestier în afara lemnului;
- protecția fondului forestier;
- conservarea biodiversității;
- instalații de transport, tehnologii de exploatare și construcții forestiere;
- analiza eficacității modului de gospodărire a pădurilor;
- diverse;
- planuri de recoltare și cultură;
- planuri privind instalațiile de transport și construcțiile silvice;
- prognoza dezvoltării fondului forestier;
- evidențe de caracterizare a fondului forestier;
- evidențe privind aplicarea amenajamentului.

### **1.3.1. Justificarea necesității întocmirii amenajamentului silvic**

Necesitatea întocmirii amenajamentului fondului forestier rezidă tocmai din necesitatea gospodăririi adecvate a pădurilor (monitorizarea gospodăririi durabile).

În siturile Natura 2000 există câteva linii directoare ale acestei monitorizări, impuse prin rezoluțiile Conferințelor Ministeriale pentru Protecția Pădurilor din Europa, de la Helsinki (1993) și Lisabona (1998). Aceste linii directoare sunt:

- menținerea și sporirea adecvată a resurselor forestiere;
- menținerea sănătății și vitalității ecosistemelor forestiere;
- menținerea și încurajarea funcțiilor productive ale pădurii (lemnoase și nelemnoase);
- menținerea, conservarea și sporirea adecvată a biodiversității în ecosistemele forestiere;
- menținerea și sporirea adecvată a funcțiilor de protecție în gospodărirea pădurilor (în special referitoare la sol și apă);
- menținerea altor funcții și condiții socio-economice.

În concordanță cu aceste linii directoare, amenajamentul silvic prezintă informații despre:

- situația teritorial-administrativă;
- organizarea teritoriului;
- gospodărirea din trecut a pădurilor;
- studiul stațiunii și al vegetației forestiere;
- stabilirea funcțiilor social-economice și ecologice ale pădurii și a bazelor de amenajare;

## **RAPORT DE MEDIU UP I ROUA-BARTALUS**

- reglementarea procesului de producție lemnoasă și măsuri de gospodărire a arboretelor cu funcții speciale de protecție;
- valorificarea superioară a altor produse ale fondului forestier în afara lemnului;
- protecția fondului forestier;
- conservarea biodiversității (care cuprinde și un subcapitol special destinat ariilor naturale protejate);
- instalații de transport, tehnologii de exploatare și construcții forestiere;
- analiza eficacității modului de gospodărire a pădurilor;
- planuri de recoltare și cultură;
- planuri privind instalațiile de transport și construcțiile silvice;
- prognoza dezvoltării fondului forestier;
- evidențe de caracterizare a fondului forestier;
- evidențe privind aplicarea amenajamentului.

### **1.4. Obiectivele amenajamentului silvic**

În conformitate cu cerințele social-economice, ecologice și informaționale, **Amenajamentul fondului forestier proprietate privata aparținând** Persoanelor Fizice Bartalus Gaspar, Bartalus Amalia-Berta, Bartalus Z. Gaspar Și Parohiei Unitariene Roua, Din Județele Mureș Și Harghita îmbină strategia ecosistemelor forestiere din zonă cu strategia dezvoltării societății.

Amenajamentul silvic este un proiect tehnic prin care gospodărirea silvica isi asigura in padure conditii organizatorice proprii pentru realizarea sarcinilor ei.

#### Repartizarea fondului forestier pe unități teritorial – administrative

Nr. crt.	Județul	Unitatea administrativ - teritorială	Parcele aferente	Suprafața (ha)
1	Mureș	Fântânele	%39, %40, 45, 46, 52 - 55	100,74
2	Harghita	Săcel	33,%39, %40	19,30
<b>TOTAL</b>				<b>120,04</b>

#### **1.4.1. Vecinătăți, limite, hotare**

Terenurile care fac obiectul acestui studiu sunt în limitele teritoriale menționate în tabelul 1.4.1.1

Tabel nr.1.411.

Denumirea bazinului	Trupul de pădure	Puncte cardinale	Vecinătăți	Limite	
				Felul	Denumirea
Târnavă Mică	Roua	N	Pășuni și fânețe particulare	naturală	pâraie
		E	Fond forestier particular	naturală	culmi, pâraie
				convențională	-
		S	Fond forestier particular	naturală	culmi
				convențională	-
		V	Fond forestier particular	naturală	culmi, pâraie
				convențională	-

## **RAPORT DE MEDIU UP I ROUA-BARTALUS**

Limitele unității de producție sunt materializate în teren cu vopsea roșie, pe arborii de limită.

### **1.4.2. Trupuri de pădure ( bazinete) componente**

Pădurile ce constituie această unitate sunt grupate într-un singur trup de pădure. În tabelul 1.4.2. 1 se prezintă situația trupului de pădure ce compune unitatea.

Tabelul 1.4.2.1

Nr. crt.	Denumirea trupului	Denumirea bazinetului	Parcele componente	Suprafața (ha)	Localitatea în raza căreia se află
1.	Roua	Roua	39, 40, 45, 46, 52 - 55	108,93	Roua
		Vetca	33	11,11	
<b>TOTAL</b>				<b>120,04</b>	-

### **1.4.3 Constituirea și materializarea parcelarului și subparcelarului**

S-au materializat limitele parcelelor prin pichetaj (cu vopsea roșie) și bornele (cu vopsea roșie și albă). Limitele subparcelare au fost materializate în teren de către proiectant cu vopsea roșie și semne orizontale. Intersecțiile limitelor subparcelare între ele sau cu limitele parcelare (inclusiv liziere) au fost materializate prin inele cu vopsea roșie pe arborii apropiați.

### **1.4.4. Mărimea parcelelor și subparcelelor**

Tabelul 1.4.4.1.

Anul amenajării	Parcele				Subparcele			
	Număr	Suprafața (ha)			Număr	Suprafața (ha)		
		Medie	Maximă	Minimă		Medie	Maximă	Minimă
2022	9	13,34	32,57	0,40	15	8,00	30,00	0,40

Pentru pădurile din cadrul **Amenajamentului fondului forestier** obiectivele social-economice avute în vedere la reglementarea modului de gospodărire a acestora, detaliate prin stabilirea țelurilor de producție și de protecție la nivelul unităților de amenajament (parcelă, subparcelă, etc.) sunt prezentate în tabelul următor.

**RAPORT DE MEDIU  
UP I ROUA-BARTALUS**

Tabelul 1.4.4.2

Grupa, subgrupa și categoria funcțională	Categoriile funcționale		Suprafața	
	Funcția prioritară	Funcțiile secundare	ha	%
I 5R T IV	Arborete păduri/ecosisteme de pădure cu valoare protectivă pentru specii de interes deosebit incluse în arii de protecție specială avifaunistică, în scopul conservării speciilor de păsări	- protecția apelor - protecția solului - funcția socială (recreere)	120,04	100
<b>Total</b>		-	<b>120,4</b>	<b>100</b>

Tab. Situația suprafețelor pe tipuri de categorii funcționale

Grupa funcțională	Tip de categorie funcțională	Subgrupa și categoriile funcționale	Feluri de gospodărire	Suprafață	
				ha	%
1	T IV	5R	protecție și producție	120,04	100
<b>TOTAL PĂDURE</b>				<b>120,04</b>	<b>100</b>

După cum se observă din tabelul de mai sus., întreaga suprafață a acestei unități este încadrată în grupa I funcțională, subgrupa și categoria 5R, ce formează arborete în care se organizează procesul de producție cu reglementarea recoltării de produse principale (S.U.P. "A").

Arboretele din păduri/ecosisteme de pădure cu valoare protectivă pentru habitate de interes comunitar și specii de interes deosebit, incluse în arii speciale de conservare / situri de importanță comunitară în scopul conservării habitatelor (ROSPA0028 Dealurile Târnavelor și Valea Nirajului) (T IV).

#### 1.4.5. Subunități de producție sau de protecție constituite

Reglementarea procesului de protecție și producție s-a făcut în cadrul a două unități de gospodărire existând păduri cu funcții speciale de protecție după cum urmează :

-S.U.P. "A" – Codru regulat – sortimente obișnuite – având ca țel producția de lemn pentru cherestea, celuloză și construcții –120,04 ha

Constituirea S.U.P. pe unități amenajistice este redată în tabelul 1.4.5.1

Tabelul 1.4.5.1.

SUP	UNITATI AMENAJISTICE								
A	33	39 A	39 C	40 B	45 A	45 D	46 A	52 A	53 A
	53 B	53 D	54	55 A	55 C	55 D			
<b>Total Suprafata</b>	120,04 HA		Nr.UA-uri	15					
<b>Total UP Suprafata</b>	120,04 HA		Nr.UA-uri	15					

#### **1.4.6. Regimul**

Ținând seama de obiectivele economice generale și de necesitatea folosirii cât mai corespunzătoare a capacității de producție a arboretelor, s-a menținut regimul codru, adoptat și la amenajarea precedentă. Acesta asigură condiții pentru realizarea de sortimente diversificate și valoroase și pentru creșterea eficienței financiare, prin reducerea cheltuielilor de regenerare

#### **1.4.7. Compoziția țel**

Compoziția-țel reprezintă asocierea speciilor din cadrul unui arboret care îmbină în orice moment al existenței sale, în modul cel mai favorabil, exigențele biologice ale pădurii cu cerințele social-economice. Pentru fiecare arboret în parte, amenajamentul a stabilit o compoziție corespunzătoare tipului natural fundamental de pădure, condițiilor staționale, funcțiilor social-economice atribuite, precum și stării de fapt actuale a acestuia.

Compoziția-țel din descrierea parculară este redată diferit după cum urmează:

- compoziția-țel la exploatabilitate, este redată pentru arboretele preexploatabile și neexploatabile, reprezentând cea mai favorabilă compoziție la care trebuie să ajungă arboretele la vârsta exploatabilității, în raport cu compoziția lor actuală și cu posibilitatea de modificare a ei, prin intervențiile posibile a se executa.

- compoziția-țel de regenerare, este redată numai pentru terenurile goale de împădurit, arboretele exploatabile în prezent și pentru cele care devin exploatabile în deceniul primei perioade de amenajare. La stabilirea acesteia s-a ținut cont de compoziția corespunzătoare tipului natural fundamental de pădure, din "Norme tehnice pentru compoziții, scheme și tehnologii de regenerarea pădurilor și de împădurire a terenurilor degradate", ediția 2000.

Compoziția-țel optimă este compoziția stabilită pentru fiecare tip de pădure în parte reprezentând compoziția-țel optimă corespunzătoare tipului natural fundamental de pădure. Prin lucrările propuse de amenajament, se va urmări realizarea compoziției optime.

La fixarea compoziției țel a fiecărui arboret s-au avut în vedere compoziția corespunzătoare tipului fundamental de pădure, condițiile staționale și starea actuală a arboretului existent, ținând cont de rolul funcțional atribuit acestor arborete, de experiența locală precum și de „Normele tehnice pentru compoziții, scheme și tehnologii de regenerarea pădurilor și de împădurire a terenurilor degradate” și „Normele tehnice pentru alegerea și aplicarea tratamentelor”. Tendința actuală la alegerea compozițiilor-țel optime este revenirea la compozițiile caracteristice arboretelor natural fundamentale.

Având în vedere etajele de vegetație în care se încadrează pădurile studiate, se vor promova fagul și gorunul

Potrivit compoziției țel stabilită în schema ecologică pentru fiecare tip de pădure în parte, s-a trecut la calcularea compoziției țel pe subunitatea de gospodărire și pe unitatea de protecție și producție pe care le prezentăm în tabelul următor



**RAPORT DE MEDIU  
UP I ROUA-BARTALUS**

Tabelul 1.4.7.1

S.U.P. (U.P.)	Tip de stațiune	Tip de pădure	Compoziția țel	Suprafața (ha)	Suprafața pe specii (ha)		
					FA	PAM	GO
„A”	5233	422.1	8FA 1PAM 1GO	38,31	30,65	1,91	5,75
	5243	421.1	9FA 1PAM	81,73	73,56	8,17	-
	Total	ha	-	120,04	104,21	10,08	5,75
		%	-	100	87	8	5
U.P.	Compoziția țel:				87	8	5
	Compoziția actuală:				89FA 6CA 4GO 1PLT		

S.U.P., „A” : compoziția actuală - 89FA 6CA 4GO 1PLT;  
: compoziția în perspectivă - 87FA 8PAM 5GO;  
U.P. : compoziția actuală - 89FA 6CA 4GO 1PLT;  
: compoziția în perspectivă - 87FA 8PAM 5GO.

Compoziția – țel de regenerare s-a stabilit în concordanță cu cea corespunzătoare tipului natural fundamental: specii autohtone valoroase, fag și gorun la care se adaugă specii valoroase de amestec precum paltinul de munte

Prin compoziția-țel se urmărește să se asigure o cât mai bună corelare între exigențele ecologice ale speciilor și condițiile staționale, în scopul creșterii stabilității arboretelor împotriva factorilor destabilizatori, prin diversificarea speciilor și asigurarea susținută a măsurilor de îngrijire și de conducere a arboretelor.

Modificări semnificative vor avea loc în perspectivă la nivelul carpenului, salcâmului și rășinoaselor, locul acestora urmând a fi luat treptat de speciile de bază și specii de amestec de valoare ridicată. Aceste specii valorifică mai bine condițiile staționale și măresc rezistența arboretelor împotriva factorilor destabilizatori.

#### 1.4.8. Tratamentul

Din punct de vedere amenajistic, tratamentul definește structura arboretelor ținândseama de distribuția specifică și repartiția arborilor pe categorii dimensionale.

Pentru realizarea unei structuri care să promită exercitarea în mod optim a funcțiilor de protecție și producție ce au fost conferite arboretelor, s-au propus a se aplica în cadrul subunităților de producție următoarele tratamente:

S.U.P. “A” - tăieri progresive în fagete și goruneto-făgete;

Suprafața arboretelor care urmează a fi parcurse cu tăieri progresive este de 35,87 ha, perioadele de regenerare adoptate fiind de 10-20 de ani.

## **RAPORT DE MEDIU UP I ROUA-BARTALUS**

---

### **1.4.9. Exploatabilitatea**

Exploatabilitatea definește structura arboretelor sub raport dimensional și se exprimă prin diametrele medii de realizat, respectiv prin vârstă exploatabilității în cazul de față, al structurilor de codru regulat.

Pentru arboretele din S.U.P. „A” încadrate în categoria funcțională 1.5R (T<sub>IV</sub>) s-a adoptat **exploatabilitatea de protecție**.

Vârsta exploatabilității a fost stabilită pentru fiecare arboret în parte, în funcție de compoziție, clasa de producție, consistență și starea de vegetație, vârsta medie a exploatabilității având o valoare de 117 ani

### **1.4.10. Ciclul**

În raport cu vârsta exploatabilității, ciclul adoptat este de 120 ani pentru arboretele din S.U.P. „A”. El corespunde formațiilor forestiere componente ale unității de gospodărire.

### **1.4.11. Instalații de transport**

Reteaua instalațiilor de transport care deservește fondul forestier al unității de protecție și producție este prezentată în tabelul 1.4.11.1.

Tabelul 1.4.11.1

Cod Drum	Denumirea drumului	Lungime - km -	Suprafața deservită - ha -	Posibilitatea decenală deservită - m <sup>3</sup> -
<b>DRUMURI FORESTIERE</b>				
FE001	Drumul forestier Roua	5,2	120,04	5651
<b>TOTAL DRUMURI FORESTIERE</b>		<b>5,2</b>	<b>120,04</b>	<b>5651</b>
<b>TOTAL DRUMURI EXISTENTE</b>		<b>5,2</b>	<b>120,04</b>	<b>5651</b>

Lungimea drumurilor existente este de 5,2 km, de unde rezultă că densitatea instalațiilor de transport este de 43,32 m/ha. În tabel s-a trecut lungimea care deservește efectiv fondul forestier, în realitate drumul forestier fiind mult mai lung

Accesibilitatea actuală a fondului forestier este de 100% .

Starea actuală a drumurilor forestiere existente este în general bună, necesitând unele reparații curente.

**RAPORT DE MEDIU  
UP I ROUA-BARTALUS**

---

**1.4.12. Asigurarea utilitatilor**

**A. Alimentarea cu apa** - Apa potabila pentru muncitorii silvici va fi asigurata prin distributia de apa plata imbuteliata.

**B. Canalizare-** Nu este cazul

**C. Energie electrica** –nu este cazul

Pentru lucrarile de exploatare forestiera generate de plan, situate in parcelele aflate la distanta mare fata de localitate, muncitorii forestieri vor avea la dispozitie module tip vagon care vor fi dotate cu cele necesare (spatii de depozitare personale, spatii depozitare deseuri menajare, toaleta ecologice etc). Asigurarea acestor conditii intra in responsabilitatea firmelor de exploatare atestate pentru acest tip de activitati conform legislatiei in vigoare.

**1.4.13. Informatii privind productia care se va realiza**

In procesul de normalizare a fondului de productie al unei paduri, planificarea recoltelor de lemn (posibilitatea) constituie modalitatea de conducere a acestui proces.

Prin amenajamentul silvic s-au propus urmatoorii indicatori de recoltare a masei lemnoase:

Tabelul 1.4.13.1

Specificare	Produse din									Tăieri de cons.	
	Tăieri de regenerare		Dega-jări	Curățiri		Rărituri		Tăieri de igienă			
	ha	mc		ha	mc	ha	mc	ha	mc	ha	mc
Sarcina anuală	3,59	546	-	-	-	1,48	58	75,84	65	-	-
Sarcina pe deceniul 2023-2032	35,87	5465	-	-	-	14,83	584	75,84	652	-	-

Produsele principale sunt cele ce rezulta in urma efectuării tăierilor de regenerare potrivit tratamentelor silvice aplicate.

**RAPORT DE MEDIU**  
**UP I ROUA-BARTALUS**

Lucrările silvice care se vor executa în deceniul 2023-2032 în cuprinsul ariei naturale **ROSPA0028 Dealurile Târnavelor și Valea Nirajului** precum și informații legate de vârstă, consistență, compoziție, structură se prezintă în situația următoare:

Unitate a amenajistica	Suprafata (ha)	Su p	Gr funct.	Con sist	Varst a act.	Varsta explo.	Compozitia actuala	Structur a	Lucrari propuse	Volum total	Volum de extras
33	11,1	A	1-5R	0,5	130	120	8FAPA 1FR 1	relativ-echien	t.progres(p.lumina)	3333	1750
39 A	2,5	A	1-5R	0,8	70	120	10FA	relativ-echien	T.igiena	928	
39 C	3,09	A	1-5R	0,8	75	120	10FA	relativ-echien	T.igiena	1177	
40 B	5,1	A	1-5R	0,6	130	120	8FAGO 1PA 1	Relativ-plurien	t.progres(p.lumina)	1668	890
45 A	6,5	A	1-5R	0,8	115	120	8FAPA 2	Relativ-plurien	T.progres(i nsam)	2510	897
45 D	2,6	A	1-5R	0,7	70	60	8FAPA 1FR 1	Relativ-plurien	T.igiena (T.progres dec II)	622	
46 A	0,4	A	1-5R	0,8	90	120	9FAGO 1	relativ-echien	T.igiena	162	
52 A	7,07	A	1-5R	0,9	75	120	10FA	Relativ-plurien	Rarituri	2871	283
53 A	30	A	1-5R	0,8	80	120	10FA	relativ-echien	T.igiena	11790	
53 B	1,67	A	1-5R	0,8	60	120	5GOCA 3PAM2	Relativ-plurien	T.igiena	409	
53 D	0,9	A	1-5R	0,7	100	120	10FA	relativ-echien	T.igiena	316	
54	28,2	A	1-5R	0,7	100	110	10FA	Relativ-plurien	T.igiena (T.progres dec II)	9862	
55 A	3,03	A	1-5R	0,5	130	120	8FAPA 1FR 1	relativ-echien	t.progres(p.lumina)	945	498
55 C	7,76	A	1-5R	0,9	60	120	8FAGO 2	Relativ-plurien	Rarituri	2700	301
55 D	10,1	A	1-5R	0,8	110	110	8FAPA 2	Relativ-plurien	T.progres(i nsam)	4124	1430

Alte resurse naturale ce se pot exploata din cadrul ariilor naturale protejate **ROSPA0028 Dealurile Târnavelor și Valea Nirajului** sunt reprezentate de ciuperci comestibile.

Tabel.1.4.13.2. Suprafata de parcurs si volumul de extras pe tratamente si specii

Tratamentul	Suprafata de parcurs (ha)		Volumul de extras (m <sup>3</sup> )		Posibilitate pe specii (m <sup>3</sup> /an)		
	Total	Anual	Total	Anual	FA	GO	CA
Tăieri progresive	35,87	3,59	5465	546	506	33	7
<b>Total</b>	<b>35,87</b>	<b>3,59</b>	<b>5465</b>	<b>546</b>	<b>506</b>	<b>33</b>	<b>7</b>

Indicele de recoltare pentru produse principale este de 4,5 mc/an/ha

## **LUCRĂRI DE ÎNGRIJIRE ȘI CONDUCERE A ARBORETELOR**

Structura arboretelor sub raportul distribuției spațiale și al repartiției pe categorii dimensionale, se realizează prin aplicarea unui ansamblu de măsuri silviculturale diferențiate pe stadii de dezvoltare, ansamblu de măsuri ce se constituie într-un sistem al lucrărilor de îngrijire și conducere a arboretelor.

Propunerile de a fi parcurse cu lucrări de îngrijire a arboretelor s-au făcut ținând cont de cerințele fiecărui arboret la data culegerii datelor din teren, precum și a unei evoluții normale a acestora în următorii 10 ani.

În cadrul arboretelor din unitatea de protecție analizată s-au prevăzut a se executa următoarele categorii de lucrări de îngrijire:

**Degajări** nu se vor executa pe suprafață studiată în acest deceniu. Scopul degajărilor este proporționarea amestecului și apărării speciilor valoroase (gorun, fag, specii valoroase de amestec) de concurența altor specii invadatoare (carpen, plop tremurător, salcie căprească). Degajările sunt lucrări de mare importanță, deoarece neexecutarea lor la timp poate duce la scăderea procentului speciilor de valoare, implicit la scăderea valorii arboretului. Epoca optimă de executare a degajărilor este în sezonul de vegetație, îndeosebi la sfârșitul verii și începutul toamnei.

**Curățirile** se execută în arborete cu consistență 0,8 - 1,0 și cu vârstă de 10-20 ani. În cadrul acestor lucrări se urmărește selecția și dirijarea compoziției actuale spre compoziția-țel, mai ales acolo unde ea nu este realizată. În cadrul grupelor compuse din specii valoroase, selecția va urmări menținerea exemplarelor valoroase și extinderea spațiului de dezvoltare fără a diminua consistențele sub 0,8.

*În măsura în care și alte arborete decât cele prevăzute în planul lucrărilor de îngrijire ajung în faza de a necesita curățiri, se va interveni și în acestea pentru a realiza o bună conducere a acestor arborete.*

**Răriturile** se vor executa în arboretele aflate în stadiul păriș-codrișor cu consistență plină (0,9-1,0), cât și în arboretele mai tinere de 35 ani, cu consistență medie de 0,8, dar numai pe o parte din suprafață (pe porțiunile cu consistență mai ridicată).

Prin aceste intervenții se va urmări selecția speciilor și a exemplarelor de valoare cu creșteri superioare, eliminându-se exemplarele dominate, rău conformate sau cu fenomene de lăncezire.

## **RAPORT DE MEDIU UP I ROUA-BARTALUS**

Selecția arborilor de extras prin rărituri va fi preponderent pozitivă. Astfel, se vor aplica rărituri „combinate”, formându-se biogrupe pentru asigurarea spațiului aerian și edafic necesar creșterii și dezvoltării arborilor de viitor.

În ce privește periodicitatea, în planul lucrărilor de îngrijire s-a specificat pentru fiecare unitate amenajistică numărul de intervenții în funcție de realitatea din teren.

Intensitatea extracțiilor propusă este cea din normele tehnice, adică moderată.

În arboretele în care nu se execută lucrările de îngrijire prezentate mai sus și nici nu vor fi parcurse cu tăieri de regenerare, se vor executa obligatoriu tăieri de igienă. Prin acestea se va urmări asigurarea unei stări fito-sanitare corespunzătoare, prin extragerea arborilor uscați sau în curs de uscare, a arborilor bolnavi și a celor ruși sau doborâți de vânt sau zăpadă.

*Volumul de extras este orientativ și nu este obligatoriu, dar este obligatorie urmărirea permanentă a pădurii pentru identificarea arborilor afectați de boli sau uscare.*

Evidența lucrărilor de îngrijire a arboretelor s-a întocmit în funcție de instalațiile de transport în jurul cărora gravitează materialul lemnos rezultat și pe unități amenajistice, în funcție de lucrări, pe elemente caracteristice ca: suprafață, volum total, vârstă, consistență, suprafața de parcurs, număr de intervenții, volum de extras.

La stabilirea intensității și numărului de intervenții s-a avut în vedere vulnerabilitatea arboretelor la vânt și vârsta acestora, în scopul prevenirii efectelor nedorite (doborâturi) și măririi rezistenței și stabilității arboretelor.

Tabel 1.4.13.3. Suprafața de parcurs și volumul de extras pe lucrări propuse și specii

Specificări	Tipul funcțional	Suprafața (ha)		Volum (m <sup>3</sup> )		Posibilitatea anuală pe specii (m <sup>3</sup> /an)			
		Totală	Anuală	Total	Anual	FA	GO	CA	PLT
Rărituri	IV	14,83	1,48	584	58	49	5	2	2
	<b>Total</b>	<b>14,83</b>	<b>1,48</b>	<b>584</b>	<b>58</b>	<b>49</b>	<b>5</b>	<b>2</b>	<b>2</b>
Produse secundare	IV	14,83	1,48	584	58	49	5	2	2
	<b>Total</b>	<b>14,83</b>	<b>1,48</b>	<b>584</b>	<b>58</b>	<b>49</b>	<b>5</b>	<b>2</b>	<b>2</b>
Tăieri de igienă*	IV	75,84	75,84	652	65	59	1	5	-
	<b>Total</b>	<b>75,84</b>	<b>75,84</b>	<b>652</b>	<b>65</b>	<b>59</b>	<b>1</b>	<b>5</b>	<b>-</b>

În legătură cu aplicarea lucrărilor de îngrijire și conducere a arboretelor prevăzute în amenajament se fac următoarele precizări:

- suprafețele de parcurs cu lucrări de îngrijire a arboretelor și volumele de extras corespunzătoare acestora, planificate prin amenajament au caracter orientativ;

## **RAPORT DE MEDIU UP I ROUA-BARTALUS**

---

- organul de execuție va analiza situația concretă a fiecărui arboret și în raport de această analiză va stabili suprafața de parcurs și volumul de extras anual;
- pot fi parcurse cu lucrări de îngrijire și alte arborete decât cele prevăzute inițial prin amenajament, dacă acestea îndeplinesc condițiile necesare aplicării lucrărilor respective;
- la executarea lucrărilor de îngrijire a arboretelor, o atenție deosebită se va acorda arboretelor din prima clasă de vârstă, respectiv curățirilor, de executarea lor depinzând stabilitatea și eficacitatea funcțională a viitoarelor păduri. Aceste lucrări se vor executa indiferent de eficiența economică de moment;- cu tăieri de igienă se vor parcurge eşalonat și periodic toate pădurile după necesitățile impuse de starea arboretelor. Fac obiectul acțiunii de igienizare și curățire a pădurilor următoarele categorii de material lemnos; arbori căzuți, ruți sau doborâți de vânt sau zăpadă, uscați, atacați de insecte, arbori cursă sau de control folosiți în protecția pădurilor; uscături și crăci groase răspândite în păduri; resturi de exploatare; material lemnos subțire provenit din tăieri de îngrijire în arborete tinere situate în locuri inaccesibile; cioate dezrădăcinate prin fenomene naturale sau ca urmare a pregătirii terenului pentru împădurire.

### **1.4.14. Lucrari de ajutorare a regenerarilor naturale si de impadurire**

Sunt lucrari de ingrijire si conducere a arboretelor de la instalarea lor pana la inchiderea starii de masiv.

Tabelul 1.4.14.1 Categoriile de lucrari privind ajutorarea regenerarii naturale si de impaduriri

Simbol	Categoria de lucrări	Supr. ( ha )
<b>A.</b>	<b>LUCRĂRI PENTRU ASIGURAREA REGENERĂRII NATURALE</b>	<b>15,70</b>
<b>A.1.</b>	<i>Lucrări de ajutorarea regenerării naturale</i>	<i>1,66</i>
A.1.4.	Mobilizarea solului	1,66
<b>A.2.</b>	<i>Lucrări de îngrijire a regenerării naturale</i>	<i>14,05</i>
A.2.2.	Descopleșirea semințșurilor	14,05
<b>B.</b>	<b>LUCRĂRI DE REGENERARE</b>	-
<b>C.</b>	<b>COMPLETĂRI ÎN ARBORETELE CARE NU AU ÎNCHIS STAREA DE MASIV</b>	-
<b>D.</b>	<b>ÎNGRIJIREA CULTURILOR TINERE</b>	-

### **1.5. Informatii despre materiile prime , substante sau preparate chimice utilizate**

Implementarea planului nu necesita preluare de apa pe durata lucrarilor. Nu necesita consum de gaze sau energie electrica.

#### **Deseuri generate de plan**

Prin H.G. nr 856/2002 pentru Evidenta gestiunii deseurilor si pentru aprobarea listei cuprinzand deseurile, inclusiv deseurile periculoase, se stabileste

## **RAPORT DE MEDIU UP I ROUA-BARTALUS**

---

obligativitatea pentru agentii economici si pentru orice alti generatori de deseuri, persoane fizice si juridce, de tine evidenta gestiunii deseurilor.

Conform listei mentionate, deseurile rezultate din implementarea planului se clasifica dupa cum urmeaza:

### 02 01 07-deseuri din exploatare forestiere

Prin lucrarile propuse in Amenajamentul silvic nu se genereaza deseuri periculoase.

In cadrul desfasurarii activitatilor specifice pot aparea urmatoarele deseuri:

a. la recoltarea arborelui: rumegusul si tupa taieturii, cracile subtiri. Acestea raman in padure si prin procesele de dezagregare si mineralizare naturala se va forma humusul, rezervorul organic al solului.

b. Deseurile rezultate din materialele auxiliare folosite in procesul de exploatare al lemnului: in afara de resturile nefavorabile care raman in parchet, nu rezulta deseuri.

c. In jurul constructiilor provizorii, vagoane de dormit amplasate in apropierea parchetelor, se amenajaeaza locuri speciale destinate deseurilor menajere.

Ca deseuri toxice si periculoase rezultate in activitatile din implementarea planului propus , se mentioneaza cele provenite de la intretinerea utilajelor de la frontul de lucru:

### 1302 –uleiuri uzate de motor, de transmisie si de ungere

Utilajele si mijloacele de transport vor fi aduse pe santier in stare normala de functionare, avand efectuate reviziile tehnice si schimburile de ulei in ateliere specializate. Stocarea corespunzatoare a uleiurilor uzate se va face conform prevederilor din HG 235/2007.

Lucrarilor vor fi realizate dupa normele de calitate in exploatare forestiere astfel incat cantitatile de deseuri rezultate sa fie limitate la minim.

## **1.6. Obiective social-economice si ecologice**

Obiectivele social-economice și ecologice avute în vedere la elaborarea **Amenajamentului fondului forestier** sunt:

**Ecologice** - protejarea și conservarea mediului:

- Protecția apelor
- Protecția terenurilor contra eroziunii



## **RAPORT DE MEDIU UP I ROUA-BARTALUS**

---

- Protecția contra factorilor climatici dăunători
- Conservarea și ameliorarea biodiversității
- Echilibrul hidrologic
- Producția de semințe controlate genetic
- Ocrotirea vânatului
- Menținerea nealterată a peisajului și a climatului zonei

**Sociale** - realizarea cadrului natural:

- Recreere, destindere
- Valorificarea fortei de munca locala

**Economice** - optimizarea producției padurilor :

Productia de lemn gros si foarte gros necesar nevoilor proprietarilor

Obiectivele asumate de **Amenajamentul fondului forestier** susțin integritatea ariilor naturale protejate de interes comunitar din zonă și conservarea pe termen lung a habitatelor forestiere de interes comunitar din zonă.

### **1.7. Relația amenajamentului silvic cu alte planuri și programe relevante**

Amenajamentele silvice pentru fondurile forestiere incluse în ariile naturale protejate de interes național sunt parte a planurilor de management.

Lucrarea elaborată nu influențează negativ studiile și proiectele elaborate anterior, chiar le completează prin valorificarea eficientă a resurselor, în condițiile dezvoltării durabile.

Zona studiată se situează în afara intravilanului și are folosință forestieră. Obiectivele amenajamentului silvic sunt în concordanță cu obiectivele ariei naturale protejate de pe suprafața **ROSPA0028-Dealurile Tarnavelor-Valea Nirajului**

Întreaga suprafață nu își schimbă folosința pe durata realizării planului, și nici după finalizarea acestuia.

Din analiza informațiilor disponibile în momentul de față au fost identificate o serie de planuri și programe care, prin obiectivele strategice enunțate și/sau prin problemele de mediu identificate sunt sau pot fi în legătură cu planul propus. În continuare se prezintă aceste planuri și programe cu menționarea aspectelor care pot fi relevante în legătură cu planul propus.

### ***Planul Judetean pentru Gestionarea Deseurilor in Judetul Mures***

Procesul de planificare in PJGD are ca scop principal dezvoltarea unui sistem integrat de gestionare a deseurilor si concentrarea pe principalele cerinte ale UE:

- recuperare si reciclare (tintele de recuperare si reciclare trebuie atinse la termenele stabilite in legislatie);
- depozitare (inchiderea depozitelor neconforme, construirea a doua depozite ecologice zonale);
- depozitarea deseurilor biodegradabile (reducerea cantitatii de deseuri biodegradabile la depozitare conform legislatiei);

Ca urmare, problema se pune pe cresterea constiintei populatiei in ceea ce priveste colectarea selectiva a deseurilor de ambalaje si apoi recuperarea acestora. In ceea ce priveste reducerea deseurilor biodegradabile depozitate, implementarea se concentreaza pe colectare selectiva.

Planul Judetean de Gestionare a Deseurilor, cerinta a Uniunii Europene, devine un instrument de planificare pe baza caruia autoritatile judetene/locale pot obtine asistenta financiara si suport din partea U.E.

### ***Planuri de amenajare a fondului forestier limitrofe***

În condițiile în care amenajamentele silvice vecine au fost realizate în conformitate cu normele tehnice și ținând cont de realitățile existente în teren, putem estima că impactul cumulativ al acestui amenajament asupra integrității sitului este de asemenea nesemnificativ.

Conexiunile prezentului plan cu documentele privitoare la protecția mediului:

- OUG 195/2005 privind protectia mediului, aprobată prin Legea 265/2006, cu modificarile si completarile ulterioare;
- Legea Nr. 5/2000
- Ordin. Nr. 1964/2007 al MMDD – privind declararea siturilor de importanță comunitară, ca parte integrantă a rețelei ecologice europene Natura 2000 în România;
- Ordonanța de urgență a Guvernului nr. 57/2007 privind regimul ariilor naturale protejate, conservarea habitatelor naturale, a florei și faunei sălbatice, aprobată cu modificări și completări prin Legea nr. 49/2011
- HG nr. 1076/8.07.2004 de stabilire a procedurii de evaluare a mediului pentru planuri și programe (JO nr. 707/5.08.2004).

## **2. ASPECTE RELEVANTE ALE STĂRII ACTUALE A MEDIULUI ȘI ALE EVOLUȚIEI SALE PROBABILE ÎN SITUAȚIA NEIMPLEMENTĂRII PLANULUI PROPUȘ**

Pe suprafața administrată de Ocolul Silvic și în imediata apropiere nu sunt amplasate industrii poluatoare. Starea factorilor de mediu este bună, un argument în acest sens este însăși delimitarea sitului de interes comunitar **ROSPA0028-Dealurile Tarnavelor-Valea Nirajului**

În cadrul acestei unități de producție pericolul doborâturilor și rupturilor de vânt și de zăpadă este relativ redus, vânturile neavând, intensități ridicate, iar arboretele fiind constituite, cel mai adesea, din specii rezistente la vânt.

În cadrul suprafeței studiate nu s-au constatat prejudicii ale vegetației forestiere din cauza poluării.

În cadrul teritoriului nu s-au semnalat atacuri în masă de insecte sau alți dăunători.

Protecția împotriva bolilor și dăunătorilor se realizează prin asigurarea unei stări fitosanitare corespunzătoare a pădurii.

Pentru asigurarea unei stări fitosanitare corespunzătoare a pădurii se recomandă măsuri preventive și măsuri represive de combatere a bolilor și dăunătorilor atunci când aceste adversități depășesc limitele capacității de suport a pădurii.

În privința măsurilor preventive vor fi avute în vedere următoarele:

- promovarea arboretelor de tip natural;
- promovarea speciilor forestiere autohtone, corespunzătoare tipului natural fundamental de pădure și a formelor genetice rezistente;
- menținerea arboretelor la densități normale;
- împădurirea golurilor;
- efectuarea la timp și în mod corespunzător din punct de vedere tehnic a sistemului de lucrări de îngrijire și conducere a arboretelor propus prin amenajamente (degajări, curățiri, rărituri, tăieri de igienă);
- respectarea regulilor de exploatare a masei lemnoase;
- protecția plantațiilor și semințurilor;
- protecția populațiilor de păsări folositoare, a furnicilor din genul Formica;
- interzicerea pășunatului în pădure;
- normalizarea efectivelor de vânat.

Pentru combaterea bolilor și dăunătorilor se vor lua măsuri de combatere biologică și integrată, bazate pe îmbinarea măsurilor silvotehnice și ecologice și cele specifice protecției pădurilor folosind în principal substanțe selective biodegradabile și cu toxicitate redusă (Decis, Dimilin, ș.a.).

## **RAPORT DE MEDIU UP I ROUA-BARTALUS**

---

Ocolul silvic are obligația de a semnală atacul bolilor și dăunătorilor și natura lor pentru a se lua măsuri urgente de combatere.

Neimplementarea reglementărilor amenajamentului silvic nu ar duce în nici un caz la ameliorarea stării factorilor de mediu, ci dimpotrivă la neîndeplinirea obiectivelor social - ecologice și economice ale pădurii.

În continuare se vor enumera câteva din consecințele neimplementării reglementărilor amenajamentului silvic:

- îmbătrânirea arboretelor fapt ce ar face dificilă regenerarea acestora;
- degradarea și uscarea arborilor;
- neefectuarea tăierilor de igienă sau neridicarea la timp a arborilor căzuți în urma doborâurilor și rupturilor de vânt și zăpadă ar putea conduce la proliferarea unor populații de dăunători cu efecte dezastruoase asupra echilibrului pădurii;
- deteriorarea aspectului peisagistic;
- orice perturbare în viața pădurii ar avea efecte și asupra celorlalți factori ai mediului (apă, sol, climă, biodiversitate) dar și asupra speciilor ce își au habitatul sau își procură hrana din pădure;
- degradarea stării fitosanitare a arboretelor (pădurilor) din cuprinsul ariilor protejate, precum și a celor învecinate;
- presiunea antropică asupra arboretelor;
- pierderi economice importante;
- obținerea de arborete cu o structură dezechilibrată pe clase de vârstă cu consecințe asupra continuității pădurii;
- anularea competiției interspecifice;
- scăderea calitativă a materialului lemnos;
- neasigurarea satisfacerii neîntrerupte a nevoilor de lemn.

### **2.1. Aspecte generale**

Teritoriul **UP I Roua Bartalus** care face subiectul prezentului studiu având o suprafață relativ redusă obligă la caracterizarea sa ca parte a unor unități teritoriale, domenii sau regiuni mai extinse, fără însă a omite particularitățile locale.

### **2.2. Poziția geografică**

**UP I Comuna Nades** are o suprafață de 120,04 ha și face parte din Ocolul Silvic Sovata

Obiectul prezentului studiu îl constituie amenajarea fondului forestier proprietate privată ce aparține persoanelor fizice Bartalus Gaspar, Bartalus Amalia-Berta, Bartalus Z. Gaspar și Parohiei Unitariene Roua, situat pe raza județului Mureș și Harghita.

Din punct de vedere fizico – geografic pădurea este situată în Unitatea carpato-transilvană, Depresiunea Transilvaniei (VI), Podișul Târnavelor (C), Dealurile Târnavei Mici (1), mai exact în Podișul Dumbrăveni.

## **RAPORT DE MEDIU UP I ROUA-BARTALUS**

---

Suprafața analizată este localizată pe raza unității administrativ-teritoriale Fantanele din județul Mureș și Sacel din județul Harghita și a făcut parte anterior retrocedării către actualul proprietar.

### **2.3. Geologia**

Structura geologică a regiunii aparține mezozoicului și anume paleogenului. El este constituit dintr-un orizont argilos situat în profunzime, peste care se află un orizont nisipos cu intercalații de argile marnoase. Datorită acestor alternanțe de roci permeabile și impermeabile există riscul producerii alunecărilor de teren.

Substratul litologic a influențat atât relieful cât și caracteristicile solului.

Prezența substratului argilos, mult răspândit în cuprinsul unității de producție, favorizează degradarea terenului prin procese de eroziune – rupturi și alunecări de teren, fenomene cu prezență semnificativă în regiune.

Substraturile de cuvertură a determinat procese pedogenetice complexe care au condus la formarea luvosolurilor

### **2.4. Geomorfologie**

Din punct de vedere geomorfologic, teritoriul pe care se întinde pădurea analizată se încadrează în Depresiunea Transilvaniei (VI), Podișul Târnavelor (C), Dealurile Târnavei Mici (1), mai exact în Podișul Dumbrăveni.

Unitatea geomorfologică predominantă în cuprinsul fondului forestier este versantul. Configurația terenului este ondulată pe cea mai mare parte din suprafață.

Altitudinea minimă este de 430 m (u.a. 53D), iar cea maximă este 620 m (u.a. 40B), altitudinea medie fiind de 520 m.

Toate arboretele sunt situate în limitele altitudinale amintite, situația pe categorii de altitudine fiind următoarea:

- 400 – 600 m	: 120,04 ha (100%)
<b>TOTAL U.P.</b>	<b>: 120,04 ha (100%)</b>

Altitudinea are o influență indirectă asupra distribuției vegetației, în schimb intervine direct asupra factorilor climatici. Odată ce crește altitudinea, temperaturile se reduc, intensitatea radiației solare scade, vânturile sunt mai intense și mai frecvente, cantitatea de precipitații și umiditatea atmosferică cresc.

Expoziția generală a unității este vestică și sud-estică. Totuși datorită fragmentării reliefului de către rețeaua hidrografică au apărut și restul expozițiilor. După gradul de insolație s-a identificat următoarea repartiție pe expoziții:

- expoziții însorite	: 5,1 ha (4%)
- expoziții parțial însorite	: 41,79 ha (35%)
- expoziții umbrite	: 73,15 ha (61%)
<b>TOTAL U.P.</b>	<b>: 120,04 ha (100%)</b>

## **RAPORT DE MEDIU UP I ROUA-BARTALUS**

---

Referitor la variațiile topoclimatului induse de expoziția versanților se pot afirma următoarele:

- expozițiile însorite (4 %) sunt cele mai călduroase, se încălzesc puternic în timpul zilei și se răcesc accentuat noaptea, astfel încât amplitudinile termice sunt maxime; sezonul de vegetație este mai lung, dar pericolul înghețurilor târzii și a deșosării puietilor este mai mare; perioadele de secetă sunt mai lungi și mai dese, evapotranspirația fiind mai puternică, stratul de zăpadă este mai subțire și se topește mai repede;

- expozițiile umbrite (61 %) beneficiază de un plus de umiditate pedologică și atmosferică, de o persistență mai îndelungată a stratului de zăpadă, de temperaturi și amplitudini mai scăzute și de sezon de vegetație mai scurt;

- expozițiile parțial însorite (35 %) prezintă o situație intermediară, cu mențiunea că versanții vestici beneficiază de un plus de căldură, comparativ cu cei estici.

Înclinarea terenului este variată. Suprafața fondului forestier este repartizată, pe categorii de înclinare a terenului, astfel:

- ușoară și moderată (< 16 <sup>o</sup> )	: 1,67 ha ( 1%)
- repede (16 – 30 <sup>o</sup> )	: 118,37 ha (99%)
<b>TOTAL U.P.</b>	<b>: 120,04 ha (100%)</b>

Din cele prezentate rezultă că predomină terenurile cu pante medii (între 16<sup>o</sup> și 30<sup>o</sup>).

Înclinarea are o influență directă asupra profunzimii solurilor, care crește de la culme către firul văilor și se reduce odată cu sporirea pantei. Pe terenurile slab înclinate și orizontale s-au dezvoltat uneori fenomene de gleizare sau pseudogleizare. Scurgerea apelor pluviale este mai mare pe terenurile puternic înclinate. Pantele mari înlesnesc declanșarea proceselor de eroziune și alunecările de teren.

Multitudinea factorilor geomorfologici enunțați se află în strânsă legătură unii cu alții, determinând formarea solurilor, repartizarea vegetației în spațiu, precum și productivitatea acesteia. Relieful influențează atât răspândirea și însușirea solului (profunzime, intensitatea erodării ș.a.) cât și asupra proceselor de solificare, prezenței vegetației forestiere, tipurilor de pădure și de stațiune.

Factorii geomorfologici influențează direct factorii climatici și edafici și indirect distribuția speciilor și productivitatea arboretelor.

Analizând efectul factorilor și determinantilor ecologici prezentați mai sus, constatăm că aceștia au valori ce indică o favorabilitate mijlocie la superioară pentru vegetația forestieră din etajul deluros de gorunete, făgete și goruneto-făgete (FD<sub>3</sub> – 100%).

## **2.5. Hidrologie**

Fondul forestier analizat este situat în bazinul hidrografic al râului Târnavă Mică, mai exact în bazinele pâraielor Roua și Vetca.

Rețeaua hidrografică este foarte bine reprezentată, toate pâraiele au debit permanent, variabil însă de la un anotimp la altul, îndeosebi primăvara și toamna.

Concluzionând, rețeaua hidrografică are un caracter normal din punct de vedere al debitului, fără maxime sau minime pronunțate. Totuși, după ierni cu zăpadă abundentă sau după ploi abundente, debitul pâraielor poate crește tinzând spre un caracter torențial.

## **2.6. Climatologie**

Din punct de vedere climatic, conform „Geografiei României”, vol. I – 1983, teritoriul unității de producție se află în zona climatică temperat continentală, sectorul de provincie climatică cu influență oceanică, ținutul climei de dealuri, districtul climei de pădure.

După Köppen, teritoriul se încadrează în regiunea climatică Dfbx, caracterizată prin climat boreal, cu ierni umede și reci, cu strat stabil de zăpadă iarna (D), precipitații suficiente tot anul (f), temperatura medie a lunii celei mai calde 10 - 20°C, iar timp de minim 4 luni depășește 10°C (b), maxima pluviometrică se înregistrează la începutul verii, iar minima spre sfârșitul acesteia (x).

### **2.6.1. Regimul termic**

Temperatura medie anuală este 8,2°C. Media lunară are un maxim în luna iulie (19,1°C) și un minim în luna ianuarie (-4,3°C).

Data medie a primului îngheț este 13 octombrie, iar data medie a ultimului îngheț, 23 aprilie.

Durata medie a sezonului de vegetație este de 173 zile, cu temperatura medie de 15,2°C.

### **2.6.2. Regimul pluviometric**

Cantitatea medie anuală de precipitații este de 635 mm. Precipitațiile înregistrează un maxim în luna iunie (96,5 mm) și un minim în luna noiembrie (28,0 mm).

Umiditatea relativă a aerului se situează în jurul valorii de 75% (media anuală).

Deoarece în zonă cad ploi cu caracter torențial, ce pot avea efecte negative asupra solului și terenului (rupturi și surpări de mal, alunecări, transport de material

## **RAPORT DE MEDIU UP I ROUA-BARTALUS**

---

erodat), măsurile de gospodărire urmăresc menținerea pădurii pe terenurile cu risc de eroziune și alunecare (regenerare pe cale naturală, împădurirea imediată a suprafețelor goale ș.a.).

### **2.6.3. Regimul eolian**

Vânturile dominante bat din direcție vestică și nord-vestică cu o perioadă de calm de 64%, ceea ce presupune și o mișcare mai slabă a maselor de aer.

Viteza medie a vânturilor este în general mică, regiunea fiind rar afectată de furtuni și viscole.

În ansamblul lor, vânturile din regiunea studiată nu stânjenesc dezvoltarea vegetației forestiere.

Rupturi sau doborâturi de vânt se produc rar și izolat, astfel încât nu se impun măsuri de gospodărire speciale.

### **2.6.4. Indicatorii sintetici ai datelor climatice**

Indicele de ariditate de Martonne anual ( $I_a = 34,9$ ) indică o favorabilitate ridicată pentru speciile forestiere.

Indicele indică excedent moderat de apă din precipitații în raport cu evapotranspirația potențială. În perioadele de secetă, relative puțin frecvente și de scurtă durată, indicele de Martonne scade sub valoarea 24, îndeosebi în partea superioară, vântuită, a versanților și pe expoziție puternic însorită, cu efecte represive asupra vegetației forestiere, concretizate prin reducerea productivității arboretelor.

Distribuția vegetației forestiere urmează zonalitatea climatică altitudinală. Nu există inversiuni de vegetație determinate de topoclimatul local.

## **2.7. Soluri**

### **2.7.1. Evidența și răspândirea teritorială a tipurilor de sol**

Pentru determinarea tipurilor și subtipurilor de sol a fost păstrată cartarea anterioară a solurilor .

Tipurile și subtipurile de sol identificate în această unitate de producție sunt prezentate în tabelul următor:

Evidența tipurilor de sol

Tab. 2.7.1.1

Nr. crt.	Clasa de soluri	Tipul de sol	Subtipul de sol	Codul	Succesiunea orizonturilor	Suprafața	
						ha	%
1.	Luvisoluri	Luvosol	Tipic	2201	Ao – El – Bt – C	120,04	100
<i>Total Luvisoluri</i>						<b>120,04</b>	<b>100</b>
<b>TOTAL GENERAL</b>						<b>120,04</b>	<b>100</b>



## **RAPORT DE MEDIU UP I ROUA-BARTALUS**

---

### **Descrierea tipurilor și subtipurilor de sol**

După cum se observă din tabelul de mai sus solul cu cea mai largă răspândire este luvosolul tipic (100%):

Luvosolul tipic (solul brun luvic) (A<sub>0</sub>-E<sub>1</sub>-B<sub>t</sub>-C). Solul este dezvoltat pe materiale parentale sedimentare (luturi, argile, nisipuri), în condițiile de versant cu înclinare moderată la repede. Solul are un orizont A<sub>0</sub> (5-20 cm) și reacție acidă.

Solul este bogat în humus, de tip mull - moder și, în general, mezobazic în orizontul A<sub>0</sub> și oligomezobazic în orizontul B<sub>t</sub> (gros de 30-60 cm). Solul este aprovizionat cu azot total la suprafață (0,35%) și foarte slab în adâncime. Textura solului este mijlocie (luto-nisipoasă) în orizontul A<sub>0</sub>, ușoară-grosieră (nisipo-lutoasă) în orizontul de luviere, E<sub>1</sub> (5-20 cm), sărăcit parțial în argilă, foarte slab structurat (nestructurat), și mijlocie (luto-argiloasă) la grea (argiloasă) în orizontul B<sub>t</sub>; indicele de diferențiere texturală mai mare de 1,2.

Pe ansamblu, solul are troficitate minerală și azotată mijlocie/mijlocie spre superioară. Umiditatea solului este variabilă în raport cu poziția pe versant și expoziția acestuia, și de aici bonitatea sa: pe versanții umbriți, cu sol mai umed, arboretele realizează o clasă de producție superioară decât în condițiile versanților însoriți, versanților superiori și ale coamelor, bonitatea este de regulă mijlocie.

### **Lista unităților amenajistice pe tipuri și subtipuri de sol**

<b>SOLURI SI UNITATI AMENAJISTICE</b>	
22 Luvosol (LV)	
2201 tipic	
33 39 A 39 C 40 B 45 A 45 D 46 A 52 A 53 A 53 B 53 D 54 55 A 55 C 55 D	
Total subtip sol:	15 UA 120.04 HA
Total tip sol:	15 UA 120.04 HA
Total UP:	15 UA 120.04 HA

## **2.8. Tipuri de stațiune**

### **2.8.1. Evidența și răspândirea teritorială a tipurilor de stațiune**

În vederea fundamentării științifice a măsurilor de gospodărire a pădurilor, în perioada lucrărilor de teren s-a executat și cartarea stațională la scară mijlocie.

Studierea sub raport fizico-geografic și fitogeografic a teritoriului a făcut posibilă interpretarea corectă a principalelor componente ale mediului și în final a permis diferențierea și caracterizarea ecosistemelor forestiere.

Condițiile pedo-climatice și de vegetație din cadrul U.P. I ROUA BARTALUS fac ca teritoriul acestuia să se încadreze într-un singur etaj fitoclimatic:

- „Etajul deluros de gorunete, făgete și goruneto-făgete (FD3)” - 100%;

## RAPORT DE MEDIU UP I ROUA-BARTALUS

Climatul și substratul litologic au dus la formarea unor soluri mijlociu profunde (cu mici excepții), până la slab scheletice, mijlociu aprovizionate cu apă și substanțe nutritive, fiind de regulă de bonitate mijlocie pentru speciile de bază.

Din tabelul ce urmează (4.4.1.1) se desprinde faptul ca stațiunile sunt de bonitate superioara, ceea ce reflectă condițiile climatice și geomorfologice din teritoriu.

În tabelul 4.4.1.1 se prezintă evidența tipurilor de stațiune pe etaje fitoclimatice.

Tabel 4.4.1.1. Evidența tipurilor de stațiune

Nr. crt.	Tipul de stațiune		Suprafața		Categorii de bonitate (ha)		
	Cod	Denumire	ha	%	Sup.	Mij.	Inf.
<b>FD<sub>3</sub> – etajul deluros de gorunete, fâgete și goruneto-fâgete</b>							
1.	5233	Deluros de fâgete Bm, podzolit-pseudogleizat, edafic mijlociu, cu Carex pilosa	38,31	32	-	38,31	-
2.	5243	Deluros de fâgete, Bs, brun, edafic mare, cu Asperula-Asarum	81,73	68	81,73	-	-
<b>Total FD<sub>3</sub></b>			<b>120,04</b>	<b>100</b>	<b>81,73</b>	<b>38,31</b>	-
<b>Total</b>			<b>120,04</b>	<b>100</b>	<b>68</b>	<b>32</b>	-

Din punct de vedere al etajului de vegetație, pădurea se găsește în etajul deluros de gorunete, fâgete și goruneto-fâgete (FD<sub>3</sub> – 100%).

Din punct de vedere al bonității, 68% din stațiuni sunt de bonitate superioară și 32% de bonitate mijlocie.

Condițiile edafice (in situații normale) sunt favorabile speciilor naturale de bază.

### Lista unităților amenajistice pe tipuri de stațiune

TS	UNITATI AMENAJISTICE	
5233	54 55 D	TOTAL TS 2 UA 38.31 HA
5243	33 39 A 39 C 40 B 45 A 45 D 46 A 52 A 53 A 53 B 53 D 55 A 55 C	TOTAL TS 13 UA 81.73 HA
<b>TOTAL UP 15 UA 120.04 HA</b>		

### Lista unităților amenajistice pe tipuri de stațiune și sol

TS	SOL	UNITATI AMENAJISTICE
5233	2201	54 55 D
		TOTAL SOL 2 UA 38.31 HA
		TOTAL TS 2 UA 38.31 HA
5243	2201	33 39 A 39 C 40 B 45 A 45 D 46 A 52 A 53 A 53 B 53 D 55 A 55 C
		TOTAL SOL 13 UA 81.73 HA
		TOTAL TS 8 UA 81.73 HA
<b>TOTAL UP 15 UA 120.04 HA</b>		

**RAPORT DE MEDIU  
UP I ROUA-BARTALUS**

## 2.9. Tipuri de pădure

### 2.9.1. Evidența tipurilor naturale de pădure

Pentru identificarea și caracterizarea tipurilor de pădure s-a ținut cont de întregul complex al vegetației și factorilor stationali

Tipurile de pădure identificate sunt următoarele:

Tabel 4.5.1.1

Nr. crt.	Tip de stațiune	Tip de pădure		Suprafața		Productivitatea naturală (ha)		
		Cod	Denumire	ha	%	Sup.	Mij.	Inf.
<b>FD<sub>3</sub> – etajul deluros de gorunete, fâgete și goruneto-fâgete</b>								
1.	5233	422.1	Fâget cu Carex pilosa (m)	38,31	32	-	38,31	-
2.	5243	421.1	Fâget de deal cu floră de mull (s)	81,73	68	81,73	-	-
<b>Total FD<sub>3</sub></b>				<b>120,04</b>	<b>100</b>	<b>81,73</b>	<b>38,31</b>	<b>-</b>
<b>Total</b>				<b>120,04</b>	<b>100</b>	<b>68</b>	<b>32</b>	<b>-</b>

Cel mai răspândit tip de pădure este „Fâget de deal cu floră de mull (s)” pe 68% din suprafață, urmat de „Fâget cu Carex pilosa (m)” pe 32% din suprafață.

Așa cum se vede din tabelul 4.5.1.1. aceste tipuri de pădure sunt de productivitate mijlocie (32%) și superioară (68%).

Tipurile naturale de pădure se păstrează în cea mai mare parte și în prezent, dovadă a unei gospodării raționale în trecut.

### Lista unităților amenajistice pe tipuri de stațiune și pădure

TS	TP	UNITATI AMENAJISTICE	
5233	4221	54 55 D	
		TOTAL TP	2 UA 38.31 HA
		TOTAL TS	2 UA 38.31 HA
5243	4211	33 39 A 39 C 40 B 45 A 45 D 46 A 52 A 53 A 53 B 53 D 55 A 55 C	
		TOTAL TP	13 UA 81.73 HA
		TOTAL TS	13 UA 81.73 HA
<b>TOTAL SUP</b>	<b>15 UA</b>	<b>120.04 HA</b>	
<b>TOTAL UP</b>	<b>15 UA</b>	<b>120.04 HA</b>	

### Lista unităților amenajistice în raport cu caracterul actual al tipului de pădure

CRT		UNITATI AMENAJISTICE	
Natural fundamental prod. sup.			
	33 39 A 39 C 40 B 45 A 46 A 52 A 53 A 53 D 55 A 55 C		
	TOTAL CRT	11 UA	77.46 HA
Natural fundamental prod. mij.			
	54 55 D		
	TOTAL CRT	2 UA	38.31 HA
Total derivat de prod. sup.			
	45 D		
	TOTAL CRT	1 UA	2.60 HA
Artificial de prod. sup.			
	53 B		
	TOTAL CRT	1 UA	1.67 HA
	TOTAL UP	15 UA	120.04 HA

### **Formații forestiere și caracterul actual al tipului de pădure**

Din punct de vedere al întinderii acestora constatăm că întreaga suprafață este ocupată de făgete pure de deal (100%). Această repartiție este normală ținând cont de faptul că fagul este specia cea mai bine adaptată condițiilor ecologice din zonă.

În ceea ce privește caracterul actual al tipului de pădure se constată că arboretele natural fundamentale ocupă 97% din suprafața luată în studiu, arboretele artificiale ocupă 1% din suprafață, iar arboretele total derivate de productivitate superioară ocupă 2% din suprafața analizată

Pentru viitor măsurile propuse în amenajament recomandă favorizarea structurilor naturale de bază, diversificate, cu consistență plină și mod de regenerare din sămânță.

Printre aceste măsuri amintim:

- adoptarea de tratamente prin care să se obțină maxim de regenerare naturală (tăieri progresive);
- realizarea de arborete amestecate (prin completarea regenerării naturale sau prin împăduriri) cu specii valoroase, dar și compatibile ecologic;
- ameliorarea compoziției astfel încât valoarea economică a arboretelor să crească în limitele capacității ecosistemelor respective.

Aplicând aceste măsuri se vor obține arborete capabile să îndeplinească funcții multiple de protecție și producție.

### **2.10. Concluzii privind condițiile staționale și de vegetație**

Din cele expuse în capitolele anterioare se desprinde concluzia că factorii staționali sunt favorabili pentru biocenozele forestiere locale. Speciile cele mai favorizate sunt fagul și gorunul.

În continuare se prezintă tabelar analiza bonitate – productivitate a stațiunilor cu mențiunea că la nivelul unității de protecție și producție studiate există o bună corelație între bonitatea stațiunilor și productivitatea arboretelor, acestea valorificând pe deplin potențialul stațional existent.

## RAPORT DE MEDIU UP I ROUA-BARTALUS

Tabel 4.10.1.

Bonitatea stațiunii			Productivitatea arboretelor				Diferențe	
Categoria	Supr, ha	%	Categoria	Caracterul actual	Supr, ha	%	+	-
Superioară	81,73	68	Superioară	Natural fundamental de prod, superioară	77,46	65	-	-
				Artificial de productivitate superioară	1,67	1		
				Total derivat de prod. superioară	2,60	2		
				<b>Total</b>	<b>81,73</b>	<b>68</b>		
Mijlocie	38,31	32	Mijlocie	Natural fundamental de prod. mijlocie	38,31	32	-	-
				<b>Total</b>	<b>38,31</b>	<b>32</b>		
Inferioară	-	-	Inferioară	-	-	-	-	-
<b>TOTAL</b>	<b>120,04</b>	<b>100</b>	-	<b>TOTAL</b>	<b>120,04</b>	<b>100</b>	-	-

În scopul funcționării în continuare la întreaga capacitate a potențialului stațional, prin actualul amenajament s-au prevăzut următoarele măsuri de gospodărire:

- reglementarea procesului de producție forestieră s-a făcut avându-se în vedere principiile amenajamentului, cu deosebire cel al continuității și al productivității;
- aplicarea diferențiată a tratamentelor și tehnologiilor de exploatare în raport cu tipurile naturale de pădure și cu funcțiile atribuite arboretelor;
- ameliorarea continuă a arboretelor neexploatabile cu consistențe reduse;
- intensificarea pazei pădurilor în scopul evitării și înlăturării pericolului de incendii și a pășunatului abuziv în păduri;
- combaterea la timp a tuturor dăunătorilor în păduri.

### 2.11. Biodiversitatea, biosecuritatea, rolul și starea padurilor, peisajul

Conceptul de biodiversitate sau diversitate biologică a fost definit pentru prima dată în contextul adoptării unui nou instrument internațional de mediu, în cadrul Summit-ului Pământului UNCED din 1992 de la Rio de Janeiro. Acesta semnifică diversitatea vieții de pe pământ și implică patru nivele de abordare: diversitatea ecosistemelor, diversitatea speciilor, diversitatea genetică și diversitatea etnoculturală.

Din punct de vedere conceptual, biodiversitatea are valoare intrinsecă acesteia asociindu-i-se însă și valorile ecologică, genetică, socială, economică, științifică, educațională, culturală, recreațională și estetică.

Reprezentând condiția primordială a existenței civilizației umane, biodiversitatea asigură sistemul suport al vieții și al dezvoltării sistemelor socio-economice. În cadrul ecosistemelor naturale și seminaturale există stabilite conexiuni intra – și interspecifice prin care se realizează schimburile materiale, energetice și informaționale ce asigură productivitatea, adaptabilitatea și reziliența acestora. Aceste interconexiuni sunt extrem de complexe, fiind greu de estimat importanța fiecărei specii în funcționarea acestor sisteme și care pot fi consecințele diminuării efectivelor acestora sau a dispariției, pentru asigurarea supraviețuirii pe termen lung a sistemelor ecologice, principalul furnizor al resurselor de care depinde dezvoltarea

## **RAPORT DE MEDIU UP I ROUA-BARTALUS**

---

și bunăstarea umană. De aceea, menținerea biodiversității este esențială pentru asigurarea supraviețuirii oricăror forme de viață, inclusiv a oamenilor.

### **Vegetatia si flora**

Caracteristica dominantă și specifică a covorului vegetal al zonei de interes este zonarea altitudinală (etajarea) asociațiilor vegetale începând cu asociații vegetale specifice de lunca în lungul văilor cu lunci conturate, apoi asociații în succesiune altitudinală de asociații vegetale ale etajului boreal, asociații vegetale ale etajului subalpin și asociații vegetale de gol alpin.

În afara de etajarea firească a asociațiilor vegetale apar și intruziuni de vegetație, asociații azonale, intrazonale și extrazonale, cum sunt asociațiile saxicole, asociațiile vegetale de pajisti secundare, precum și inversiunile de vegetație.

Covorul vegetal este consecința interacțiunii tuturor factorilor naturali locali și generali: topoclimate și microclimate locale, expoziția pantelor, condiții pedologice, regimul vânturilor, insolațiilor și precipitațiilor, substratul geologic, condițiile hidrologice locale, intervenția antropică.

Descrierea fitocenozelor:

#### 1) Etajul nemoral:

Etajul nemoral, caracterizat mai ales prin păduri de foioase mezofile de tip centraleuropean, cuprinde toate teritoriile colinare și muntoase situate la altitudini mai mici decât limita inferioară a etajului boreal. Această limită superioară se situează pe linia ce desparte molidișurile pure în masive neîntrerupte, de pădurile amestecate de rășinoase și fag sau păduri pure de fag (R. Călinescu, 1969).

#### Subetajul gorunetelor

Vegetația caracteristică zonei subcarpatice este deosebit de variată, fiind puternic influențată de condițiile impuse de potențialul ecologic și de artificializare. În județul Vrancea limita superioară a acestei formațiuni vegetale se situează la aproximativ 600 m, iar cea inferioară este situată undeva în jurul altitudinii de 200 m, dar condițiile topoclimatice produc deseori modificări în repartiția altitudinală, păduri de gorun sau stejar brumăriu fiind întâlnite și la altitudini de peste 800 m, în zona de contact dintre munte și depresiune.

### **Fondul faunistic natural**

Fauna zonei este foarte diversă, sub acest aspect valoarea științifică a acesteia și a rezervațiilor fiind cu totul deosebită. Cercetarea faunistică a zonei a evidențiat că, la fel ca și în cazul florei, aici are loc o întrepătrundere a speciilor cu cerințe ecologice foarte diverse. Sub aspectul distribuției spațiale a faunei, marea

## **RAPORT DE MEDIU UP I ROUA-BARTALUS**

---

majoritatea a faunei are ca habitat natural mediul forestier, o importanță deosebită având și fauna zonelor de stancarie sau cea din poieni, pasuni și fanete, dar cea mai dens populată zona este zona forestieră, un rol foarte important în repartiția faunei având etajarea climatelor și distribuția radiației solare.

### **Biosecuritate**

Potrivit cu legislația în vigoare, Codul Silvic (Legea 46/2008) fondul forestier este administrat de către ocoale silvice autorizate ce prezintă următoarele obligații:

- a) să asigure întocmirea și respectarea amenajamentelor silvice;
- b) să asigure paza și integritatea fondului forestier;
- c) să realizeze lucrările de regenerare a pădurii;
- d) să realizeze lucrările de îngrijire și conducere a arboretelor;
- e) să execute lucrările necesare pentru prevenirea și combaterea bolilor și dăunătorilor pădurilor;
- f) să asigure respectarea măsurilor de prevenire și stingere a incendiilor;
- g) să exploateze masa lemnoasă numai după punerea în valoare, autorizarea parchetelor și eliberarea documentelor specifice de către personalul abilitat;
- h) să asigure întreținerea și repararea drumurilor forestiere pe care le au în administrare sau în proprietate;
- i) să delimiteze proprietatea forestieră în conformitate cu actele de proprietate și să mențină în stare corespunzătoare semnele de hotar;
- j) să notifice structurile teritoriale de specialitate ale autorității publice centrale care răspunde de silvicultură, în termen de 60 de zile, cu privire la transmiterea proprietății asupra terenurilor forestiere.

### **Protectia fondului forestier**

Protectia fondului forestier poate fi privita sub mai multe aspecte: protectia impotriva doboraturilor și rupturilor de vant și zapada, protectia impotriva bolilor și a altor daunatori, protectia impotriva incendiilor.

### **Protectia impotriva doboraturilor și rupturilor de vant și zapada**

Constă într-un ansamblu de măsuri ce susțin întărirea rezistenței individuale a arborilor. Din acest ansamblu de măsuri se amintesc următoarele:

- pentru a crea condiții încă din tinerețe ca arborii să dobândească un plus de rezistență la vant, sunt necesare scheme de plantare mai largi, cu cel mult 3000-4000 puieți la hectar, cu mențiunea că puieții să fie de proveniență strict locală;
- crearea de arborete amestecate prin completarea regenerărilor naturale pure;

## **RAPORT DE MEDIU UP I ROUA-BARTALUS**

---

adoptarea sistemului de ingrijire a arboretelor la necesitatile intaririi rezistentei lor la actiunea daunatoare a vantului si a zapezii. In acest scop sunt indicate interventii combinate puternice in tinerele si la varste mijlocii, reducand consistenta pana la 0,75 si interventii mai slabe pe masura ce arboretul inainteaza in varsta;

asigurarea unei stari fitosanitare optime;  
 conservarea structurii arboretelor pluriene naturale;  limitarea volumului exploatarilor la capacitatea normala de productie a arboretelor.

### **Protectia impotriva bolilor si altor daunatori**

In scopul limitarii fenomenului de uscare, pentru aceste arborete se vor avea in vedere:

introducerea subarboretului si formarea de subetaj;  
 se va interzice cu desavarsire pasunatul;  
 se va urmari cu strictete frecventa si intensitatea atacurilor insectelor defoliatoare si se vor lua masuri pentru limitarea lor;  
 efectuarea lucrarilor de ingrijire de buna calitate si in perioadele optime;  
 folosirea puietilor de provenienta locala;  
 conservarea genofondului forestier;

Se recomanda cercetarea cauzelor care produc fenomenul de uscare, pentru combaterea instalarii acestui fenomen.

### **Protectia impotriva incendiilor**

Pentru prevenirea incendiilor trebuie luate o serie intreaga de masuri dintre care:

interzicerea cu desavarsire a focului in padure si in apropierea acesteia, sub orice forma si mai ales in perioada de seceta accentuata;  
 curatirea cailor de acces si eliberarea de materiale lemnoase a cararilor si drumurilor utile desfasurarii activitatii in padure si pe caile de acces;  
 amenajarea locurilor de fumat in apropierea padurii;  
 paza fondului forestier in perioada de seceta, cand litiera se poate aprinde foarte usor.

### **Rolul si starea padurilor**

Influenta benefica a padurii asupra mediului inconjurator este concretizata prin:

purificarea aerului;  
 purificarea apelor si reglarea debitelor de suprafata si de adancime, realizarea unui regim hidrologic corespunzator



## **RAPORT DE MEDIU UP I ROUA-BARTALUS**

---

- protecția solului împotriva eroziunii de suprafață și de adâncime, consolidarea terenurilor alunecoase;
- contribuția la înfrumusețarea peisajului prin vegetația multicoloră a frunziselor a grupurilor de specii etc.;
- constituie un mediu prielnic dezvoltării faunei;
- oferă material lemnos și alte produse omului
- pe lângă producția de lemn, fondul forestier este în măsură să furnizeze o gamă largă de materii prime de origine vegetală, animală sau minerală, care prin prelucrarea superioară, constituie bunuri necesare și utile pentru consum.

### **Productia salmonicolă**

În vederea gospodăririi raționale a fondurilor de pescuit se impun următoarele măsuri:

- combaterea braconajului;
- amenajarea pe cursurile de apă a unor lucrări care urmăresc asigurarea apei, cascade artificiale, pineni, trecători și altele;
- consolidarea taluzurilor drumurilor forestiere de pe firul văilor;
- repopularea periodică a apelor cu puișii de păstrăv;
- organizarea și controlul riguros al pescuitului;
- controlul calității apelor și înlăturarea cauzelor care conduc la degradarea acestora (exploatarea forestieră necorespunzătoare, aruncarea unor reziduri pe cursurile de apă, etc.).

În dezvoltarea salmonidelor, un mare neajuns îl constituie construcția barajelor pentru corectarea torențurilor, acestea împiedicând urcarea în amonte a păstrăvilor în sezonul de înmulțire, impunându-se a se construi trepte, jgheaburi de urcare și traversare a coronamentului barajelor.

Cel mai mare neajus pentru creșterea și menținerea populației de salmmonide la nivel optim, îl constituie braconajul. Prin această activitate ilegală se crează mari prejudicii acestor fonduri piscicole. Unele metode folosite sunt profund nocive, afectând pe termen lung mediul de viață al salmonidelor. Pentru combaterea cu cea mai mare fermitate a braconajului este necesară întărirea continuă a pazei și a vigilenței organelor de teren, mai ales noaptea când aceste acte infracționale au cea mai mare frecvență.

Având în vedere că Rețeaua de ape din cuprinsul unității de producție este reprezentată prin pâraie cu un debit redus de apă, pescuitul nu constituie un obiectiv de urmărit.

### **Productia de fructe de pădure**

Condițiile geografice și pedo-climatice sunt favorabile dezvoltării în fondul forestier a unui sortiment bogat de specii lemnoase și erbacee, producătoare de fructe de pădure: măceșul, zmeurul, murul, cătina, porumbarul, alunul și cornul etc.

## **RAPORT DE MEDIU UP I ROUA-BARTALUS**

---

Cantitățile ce pot fi recoltate sunt diferite de la an la an, în funcție de condițiile climatice existente. Deși beneficiile ce se pot obține din valorificarea acestei resurse nu sunt de neglijat, nu trebuie exagerat cu această preocupare. Pentru o valorificare superioară a posibilităților, este necesar să se execute o cartare anuală a suprafețelor ocupate de speciile de interes economic. De asemenea, este necesar să se interzică pășunatul în pădure. Datorită valorii ridicate, din punct de vedere alimentar și terapeutic, speciile respective pot fi introduse pe liziere, pe terenurile destinate necesităților administrației sau pe taluzul drumurilor forestiere.

### **Productia de ciuperci comestibile**

Condițiile de mediu favorabile și faptul că speciile forestiere principale din ocol sunt simbiote micotrofe, constituie premisele obținerii unor beneficii importante din valorificarea ciupercilor. Pentru o organizare corespunzătoare a procesului de producție, se impune efectuarea unui studiu asupra zonelor în care sunt răspândite cele mai căutate specii. Recoltarea corpurilor de fructificație se va face cu atenție, pentru a nu se vătăma miceliul. Din același motiv se va interzice pășunatul în pădure. Pentru a se favoriza răspândirea sporilor, nu se vor recolta toate corpurile de fructificație. Principalele specii ce se pot recolta sunt: ghebe, hribi, gălbiori.

### **Peisajul**

Prin poziția sa geografică, amplasamentul fondului forestier analizat este caracteristic peisajului de deal.

Principalele amenințări sunt:

afectarea cadrului natural prin practicarea turismului necontrolat și apariția unor depozitari necontrolate de deseuri, vizibile și cu efecte devastatoare pentru toți factorii de mediu: aer, apă, sol

pasunat necontrolat al ovinelor, caprinelor și bovinelor.

### **3. CARACTERISTICILE DE MEDIU ALE ZONEI POSIBIL A FI AFECTATĂ SEMNIFICATIV**

#### **3.1. Apa**

Din punct de vedere hidrologic, teritoriul pe care se va implementa amenajamentul analizat se caracterizează printr-o densitate mare a rețelei hidrologice

În urma activităților de exploatare forestieră și a activităților silvice poate apărea un nivel ridicat de perturbare a solului care are ca rezultat creșterea încărcării cu sedimente a apelor de suprafață, mai ales în timpul precipitațiilor abundente, având ca rezultat direct creșterea concentrațiilor de materii în suspensie în receptorii de suprafață. De asemenea, se pot produce pierderi accidentale de carburanți și lubrefianți de la utilajele și mijloacele auto care acționează pe locație.

Prin aplicarea prevederilor amenajamentului silvic, se vor lua măsuri în evitarea poluării apelor de suprafață și subterane, concentrațiile maxime de poluanți evacuați în apele de suprafață în timpul exploatarei masei lemnoase provenite de pe suprafețele exploatare, se vor încadra în valorile prescrise în anexa 3 a H.G. 188/2002, completată și modificată prin H.G. 352/2005 - Normativ privind stabilirea limitelor de încărcare cu poluanți la evacuarea în receptori naturali, NTPA 001/2005.

#### **3.2 Solul**

În urma activităților de exploatare forestieră și a activităților silvice poate apărea un nivel ridicat de perturbare a solului, însă nu se vor întreprinde activități de producție care să producă emisii pentru sol și subsol.

Sursele de poluanți pentru sol, subsol

- depozitarea necontrolată a deșeurilor;
- posibile poluări accidentale cu combustibili lichizi de la utilajele din dotare.

Prin aplicarea prevederilor amenajamentului silvic, sursele posibile de poluare a solului și a subsolului sunt utilajele din lucrările de exploatare a lemnului (tractoare, TAF-uri, motofierastraie), combustibilii și lubrifianții utilizați de acestea.

#### **3.3. Biodiversitatea**

Impactul direct prin implementarea PP se produce asupra ecosistemelor forestiere, astfel că vom prezenta în detaliu situația generală a pădurilor din UP I ROUA BARTALUS, supuse amenajamentului analizat .

Din punct de vedere al etajului de vegetație, pădurea analizată se găsește în FD3- Deluros de gorunete, fagete și goruneto-fagete (100%)

Compoziția actuală a UP I ROUA BARTALUS este: 89FA 6CA 4GO 1PLT

Sub aspectul amestecului speciilor s-a observat că fagul ocupă cea mai mare parte din suprafața unității de producție, formând amestecuri cu participarea gorunului. În cuprinsul teritoriului studiat se întâlnesc următoarele tipuri de formații forestiere:

- făgete pure de dealuri (120,04 ha - 100%);

## **RAPORT DE MEDIU UP I ROUA-BARTALUS**

---

Din punct de vedere al vârstei arboretelor, aceasta se situează în jurul valorii medii de 97 de ani.

Ca mod de regenerare (vezi situația sintetică pe specii), arboretele plantate ocupă o pondere de 1% din total, ca urmare a împăduririlor efectuate cu paltin de munte, iar arboretele provenite din lăstari ocupă 2% din totalul suprafeței, datorate unor exemplare de carpen.

### **3.4 Biosecuritate**

Potivut cu legislatia in vigoare, Codul Silvic (Legea 46/2008) fondul forestier este administrat de catre ocoale silvice autorizate ce prezinta urmatoarele obligatii:

- a) să asigure întocmirea și respectarea amenajamentelor silvice;
- b) să asigure paza și integritatea fondului forestier;
- c) să realizeze lucrările de regenerare a pădurii;
- d) să realizeze lucrările de îngrijire și conducere a arboretelor;
- e) să execute lucrările necesare pentru prevenirea și combaterea bolilor și dăunătorilor pădurilor;
- f) să asigure respectarea măsurilor de prevenire și stingere a incendiilor;
- g) să exploateze masa lemnoasă numai după punerea în valoare, autorizarea parchetelor și eliberarea documentelor specifice de către personalul abilitat;
- h) să asigure întreținerea și repararea drumurilor forestiere pe care le au în administrare sau în proprietate;
- i) să delimiteze proprietatea forestieră în conformitate cu actele de proprietate și să mențină în stare corespunzătoare semnele de hotar;
- j) să notifice structurile teritoriale de specialitate ale autorității publice centrale care răspunde de silvicultură, în termen de 60 de zile, cu privire la transmiterea proprietății asupra terenurilor forestiere.

### **Protectia fondului forestier**

Protectia fondului forestier poate fi privita sub mai multe aspecte: protectia impotriva doboraturilor si rupturilor de vant si zapada, protectia impotriva bolilor si a altor daunatori, protectia impotriva incendiilor.

### **Protectia impotriva doboraturilor si rupturilor de vant si zapada**

Consta intr-un ansamblu de masuri ce sustin intarirea rezistentei individuale a arborilor. Din acest ansamblu de masuri se amintesc urmatoarele:

- pentru a crea conditii inca din tinerețe ca arborii sa dobandeasca un plus de rezistenta la vant, sunt necesare scheme de plantare mai largi, cu cel mult 3000-4000 puieti la hectar, cu mentiunea ca puietii sa fie de provenienta strict locala;

## **RAPORT DE MEDIU UP I ROUA-BARTALUS**

---

- crearea de arborete amestecate prin completarea regenerarilor naturale pure;
- adoptarea sistemului de ingrijire a arboretelor la necesitatile intaririi rezistentei lor la actiunea daunatoare a vantului si a zapezii. In acest scop sunt indicate interventii combinate puternice in tinerete si la varste mijlocii, reducand consistenta pana la 0,75 si interventii mai slabe pe masura ce arboretul inainteaza in varsta;
- asigurarea unei stari fitosanitare optime;
- conservarea structurii arboretelor pluriene naturale;
- limitarea volumului exploatarilor la capacitatea normala de productie a arboretelor.

### **Protectia impotriva bolilor si altor daunatori**

In scopul limitarii fenomenului de uscare, pentru aceste arborete se vor avea in vedere:

- introducerea subarboretului si formarea de subetaj;
- se va interzice cu desavarsire pasunatul;
- se va urmari cu strictete frecventa si intensitatea atacurilor insectelor defoliatoare si se vor lua masuri pentru limitarea lor;
- efectuarea lucrarilor de ingrijire de buna calitate si in perioadele optime;
- folosirea puietilor de provenienta locala;
- conservarea genofondului forestier;

Se recomanda cercetarea cauzelor care produc fenomenul de uscare, pentru combaterea instalarii acestui fenomen.

### **Protectia impotriva incendiilor**

Pentru prevenirea incendiilor trebuie luate o serie intreaga de masuri dintre care:

- interzicerea cu desavarsire a focului in padure si in apropierea acesteia, sub orice forma si mai ales in perioada de seceta accentuata;
- curatirea cailor de acces si eliberarea de materiale lemnoase a cararilor si drumurilor utile desfasurarii activitatii in padure si pe caile de acces;
- amenajarea locurilor de fumat in apropierea padurii;
- paza fondului forestier in perioada de seceta, cand litiera se poate aprinde foarte usor.

### **Rolul si starea padurilor**

Influenta benefica a padurii asupra mediului inconjurator este concretizata prin:

- purificarea aerului;
- purificarea apelor si reglarea debitelor de suprafata si de adancime, realizarea unui regim hidrologic corespunzator

## **RAPORT DE MEDIU UP I ROUA-BARTALUS**

---

- protecția solului împotriva eroziunii de suprafață și de adâncime, consolidarea terenurilor alunecoase;
- contribuția la înfrumusețarea peisajului prin vegetația multicoloră a frunziselor a grupurilor de specii etc.;
- constituie un mediu prielnic dezvoltării faunei;
- oferă material lemnos și alte produse omului
- pe lângă producția de lemn, fondul forestier este în măsură să furnizeze o gamă largă de materii prime de origine vegetală, animală sau minerală, care prin prelucrarea superioară, constituie bunuri necesare și utile pentru consum.

### **Productia salmonică**

În vederea gospodăririi raționale a fondurilor de pescuit se impun următoarele măsuri:

- combaterea braconajului;
- amenajarea pe cursurile de apă a unor lucrări care urmăresc asigurarea apei, cascade artificiale, pineni, trecători și altele;
- consolidarea taluzurilor drumurilor forestiere de pe firul văilor;
- repopularea periodică a apelor cu puișii de păstrăv;
- organizarea și controlul riguros al pescuitului;
- controlul calității apelor și înlăturarea cauzelor care conduc la degradarea acestora (exploatarea forestieră necorespunzătoare, aruncarea unor reziduri pe cursurile de apă, etc.).

În dezvoltarea salmonidelor, un mare neajuns îl constituie construcția barajelor pentru corectarea torențelor, acestea împiedicând urcarea în amonte a păstrăvilor în sezonul de înmulțire, impunându-se a se construi trepte, jgheaburi de urcare și traversare a coronamentului barajelor.

Cel mai mare neajus pentru creșterea și menținerea populației de salmmonide la nivel optim, îl constituie braconajul. Prin această activitate ilegală se crează mari prejudicii acestor fonduri piscicole. Unele metode folosite sunt profund nocive, afectând pe termen lung mediul de viață al salmonidelor. Pentru combaterea cu cea mai mare fermitate a braconajului este necesară întărirea continuă a pazei și a vigilenței organelor de teren, mai ales noaptea când aceste acte infracționale au cea mai mare frecvență.

Având în vedere că Rețeaua de ape din cuprinsul unității de producție este reprezentată prin pâraie cu un debit redus de apă, pescuitul nu constituie un obiectiv de urmărit.

### **Productia de fructe de pădure**

Condițiile geografice și pedo-climatice sunt favorabile dezvoltării în fondul forestier a unui sortiment bogat de specii lemnoase și erbacee, producătoare de fructe de pădure: măceșul, zmeurul, murul, cătina, porumbarul, alunul și cornul etc. Cantitățile ce pot fi recoltate sunt diferite de la an la an, în funcție de condițiile

## **RAPORT DE MEDIU UP I ROUA-BARTALUS**

---

climatice existente. Deși beneficiile ce se pot obține din valorificarea acestei resurse nu sunt de neglijat, nu trebuie exagerat cu această preocupare. Pentru o valorificare superioară a posibilităților, este necesar să se execute o cartare anuală a suprafețelor ocupate de speciile de interes economic. De asemenea, este necesar să se interzică pășunatul în pădure. Datorită valorii ridicate, din punct de vedere alimentar și terapeutic, speciile respective pot fi introduse pe liziere, pe terenurile destinate necesităților administrației sau pe taluzul drumurilor forestiere.

### **Productia de ciuperci comestibile**

Condițiile de mediu favorabile și faptul că speciile forestiere principale din ocol sunt simbiote micotrofe, constituie premisele obținerii unor beneficii importante din valorificarea ciupercilor. Pentru o organizare corespunzătoare a procesului de producție, se impune efectuarea unui studiu asupra zonelor în care sunt răspândite cele mai căutate specii. Recoltarea corpurilor de fructificație se va face cu atenție, pentru a nu se vătăma miceliul. Din același motiv se va interzice pășunatul în pădure. Pentru a se favoriza răspândirea sporilor, nu se vor recolta toate corpurile de fructificație. Principalele specii ce se pot recolta sunt: ghebe, hribi, gălbiori, vinețele, iuțari, păstrăvi de fag.

### **Peisajul**

Prin poziția sa geografică, amplasamentul fondului forestier analizat este caracteristic peisajului de deal: relief muntos caracterizat prin dealuri de înălțime medie și mică, culmi domoale și larg valurite, resurse naturale din belsug, râuri cu ape ca de cristal, mari întinderi de păduri, o diversitate de plante și animale, un fond cinegetic valoros, clima blândă pe tot parcursul anului.

Principalele amenințări sunt:

afectarea cadrului natural prin practicarea turismului necontrolat și apariția unor depozitari necontrolate de deseuri, vizibile și cu efecte devastatoare pentru toți factorii de mediu: aer, apă, sol

pasunat necontrolat al ovinelor, caprinelor și bovinelor.

Prin punerea în aplicare a prevederilor amenajamentului silvic se înlocuiesc treptat o serie de arborete bătrâne, pe cale naturală (regenerări naturale din speciile principale, corespunzătoare tipului natural fundamental de pădure).

Amenajamentul silvic reglementează producția silvică pentru suprafața de 120,04 ha (S.U.P. A).

Pe fondul forestier nu există terenuri defrișate în scopul schimbării destinației terenurilor sau terenuri goale sau suprafețe goale neplântate în termen de cel mult două sezoane de vegetație de la tăiere, din acest motiv amenajamentul nu prevede împădurirea de poieni și goluri. Astfel, modificările fizice care intervin după implementarea PP sunt:

## **RAPORT DE MEDIU UP I ROUA-BARTALUS**

---

- În arboretele încadrate în tipul IV funcțional (S.U.P., „A” – codru), în concordanță cu țelul de gospodărire, tipul funcțional și formația forestieră cele mai adecvate tratamente sunt cel al tăieri progresive în făgete.

- Structura arboretelor sub raportul distribuției spațiale și al repartiției pe categorii dimensionale, se realizează prin aplicarea unui ansamblu de măsuri silviculturale diferențiate pe stadii de dezvoltare, ansamblu de măsuri ce se constituie într-un sistem al lucrărilor de îngrijire și conducere a arboretelor.

În cadrul arboretelor din unitatea de protecție analizată s-au prevăzut a se executa următoarele categorii de lucrări de:

**Rărituri:** au fost propuse în arboretele cu consistența 0,9 – 1,0 și vârsta cuprinsă între 60-75 ani (în medie 67 ani), pe o suprafață de 14,83 ha.

Răriturile vor avea caracter de selecție pozitivă, ținându-se cont de starea arboretelor. Prin această categorie de lucrări (care se vor executa în arboretele care au atins stadiul de păriș) se va urmări realizarea unei structuri diversificate și închiderea pe verticală a acestor arborete. În nici un caz consistența arboretelor nu va scădea sub 0,8. S-au prevăzut într-o intervenție în deceniu.

În raport cu caracteristicile, starea arboretelor și țelul de gospodărire, se va aplica combinația dintre metoda „de sus” și metoda „de jos”, care constă în selecționarea și promovarea arborilor valoroși, intervenind după nevoie, atât în plafonul superior, cât și în cel inferior. Aceasta nu exclude folosirea, acolo unde este cazul, doar a unei metode din cele două.

**Curățiri:** nu se vor executa pe suprafața studiată

Aceste lucrări se efectuează începând cu stadiul de nuieliș, când arboretele realizează înălțimea medie de 8 – 10 m, respectiv începând cu vârsta de 10 – 15 ani, în funcție de clasa de producție. Se extrag în primul rând exemplarele rănite prin exploatare și rămase nereceptate, cele cu vârful rupt, apoi cele cu trunchiuri strâmbe, crăcoase și înfurcate, cele provenite din lăstari și cele care nu se încadrează în ritmul normal de creștere a majorității arborilor și au tendința să devină predominante, lărgindu-și coroana, în dauna creșterii celor din jur. Consistența nu se va reduce însă sub 0,80. În consecință, lucrările vor fi de intensitate moderată, pentru a favoriza formarea de fusuri calitativ superioare.

Curățirile au ca scop proporționarea intraspecifică și crearea spațiului de dezvoltare a genotipurilor valoroase, se preocupă în mod special de arborii din plafonul superior, fără a neglija subarboretul. În cadrul acestor lucrări de îngrijire se pune accent pe protejarea și favorizarea fagului, fără a se neglija carpenul, deci nu se vor extrage decât parțial exemplarele speciilor ajutătoare, ele urmând să formeze cel de al doilea etaj – foarte necesar pentru dezvoltarea viitorului arboret. Proporția și dezvoltarea



## **RAPORT DE MEDIU UP I ROUA-BARTALUS**

---

carpenului va fi însă strict restricționată. Se vor extrage exemplarele uscate, vătămate și în special din speciile pioniere, pentru a nu se ajunge la situații nedorite cu arborete formate preponderent din mesteacăn, salcie căprească, etc.

**Degajări:** nu se vor executa în acest deceniu.

Prin această lucrare se va urmări răirea semințurilor și a desigurilor cu consistență excesivă, în vederea asigurării unor condiții de dezvoltare mai favorabile tinerei generații. Degajările asigură o mai bună spațiere și dezvoltare a puieților, evitând încetinirea creșterilor, concreșterea mai multor exemplare la bază, eliberarea unor exemplare bine conformate de către elemente precrescătoare (preexistenți), cu tulpini a căror conformație este necorespunzătoare. Pentru a obișnui în mod progresiv arboretele cu presiunea dăunătoare a vântului și zăpezii și a obține astfel o rezistență naturală sporită, acțiunea de reducere a consistenței arboretelor foarte dese, aflate mai ales în zone frecvent periclitare, trebuie începută încă din primele stadii ale dezvoltării lor, prin depresaj și degajări. Executarea corectă a acestor lucrări trebuie să asigure o bună spațiere în porțiunile de desime prea mare și, totodată, să permită îndepărtarea speciilor coplesitoare (mesteacănul, salcia căprească, plopul tremurător), care dăunează molidului.

Prin degajări vor fi menținute exemplarele bine conformate de foioase, care s-au instalat în mod natural sau care au fost introduse în cuprinsul gorunetelor, diseminat sau în grupe, și se va acționa asupra speciilor coplesitoare, în măsura în care ele dăunează gorunului.

**Tăieri de igienă:** această lucrare urmărește asigurarea unei stări sanitare corespunzătoare arboretelor prin extragerea arborilor uscați sau în curs de uscare, căzuți, rupt și doborâți de vânt și zăpadă, bolnavi sau atacați de insecte. Identificarea, inventarierea, colectarea și valorificarea lemnului rezultat din tăieri de igienă se execută potrivit instrucțiunilor în vigoare privind termenele, modalitățile și epocile de recoltare, colectare și transport ale materialului lemnos din păduri. Prin tăieri de igienă se prevăd a se extrage 65m<sup>3</sup>/an.

Prin executarea tăierilor de îngrijire se vor favoriza speciile principale autohtone valoroase, realizându-se o proporție convenabilă între ele în raport cu stațiunea. Concomitent se vor menține în amestec și alte specii valoroase, atât pentru ameliorarea arboretelor, cât și a solului.

Posibilitatea de produse secundare este de 58 m<sup>3</sup>/an. De subliniat, că **posibilitatea de produse secundare obligatorie este cea pe suprafață**, volumul de extras fiind orientativ. În funcție de starea fiecărui arboret, organele de execuție vor analiza toate modificările survenite ca urmare a evoluției normale a acestora, iar pe baza acestei analize se va stabili volumul de extras, dar și eventualitatea parcurgerii

**RAPORT DE MEDIU**  
**UP I ROUA-BARTALUS**

---

cu lucrări de îngrijire și a altor arborete decât cele înscrise în „Planul lucrărilor de îngrijire”.

Identificarea, inventarierea, colectarea și valorificarea lemnului rezultat din tăieri de igienă se execută potrivit instrucțiunilor în vigoare privind termenele, modalitățile și epocile de recoltare, colectare și transport ale materialului lemnos din păduri.

**4 .PROBLEME DE MEDIU EXISTENTE CARE SUNT  
RELEVANTE PENTRU PLAN SAU PROGRAM (ARIILE DE  
PROTECȚIE SPECIALĂ AVIFAUNISTICĂ SAU ARII SPECIALE  
DE CONSERVARE REGLEMENTATE CONFORM ACTELOR  
NORMATIVE PRIVIND REGIMUL ARIILOR NATURALE  
PROTEJATE, CONSERVAREA HABITATELOR NATURALE, A  
FLOREI ȘI FAUNEI SĂLBATICE)**

Cadrul legislativ european care reglementează activitățile din cadrul Rețelei Natura 2000 este format din Directiva Păsări 79/409/CEE privind conservarea păsărilor sălbatice și Directiva Habitate 92/43/CEE privind conservarea habitatelor naturale și a speciilor de floră și faună sălbatice.

La noi în țară cele două directive au fost transpuse inițial în legislația românească prin Legea nr. 462/2001 pentru aprobarea Ordonanței de Urgență a Guvernului nr.236/2000 privind regimul ariilor naturale protejate, conservarea habitatelor naturale, a florei și faunei sălbatice. În cea de a doua etapă mai precis în luna iunie a anului 2007 a fost promulgată Ordonanța de Urgență nr. 57/2007 privind regimul ariilor naturale protejate, conservarea habitatelor naturale, a florei și faunei sălbatice, care abrogă Legea nr. 462/2001 și care conține prevederi mai detaliate referitoare atât la constituirea rețelei Natura 2000, cât și la administrarea siturilor și exercitarea controlului aplicării reglementărilor legale instituite pentru acestea.

Siturile de importanță comunitară avizate de Comisia Europeană și ulterior promovate printr-un act normativ de către statul membru în cauză, devin „Situri Natura 2000”. Acestea se împart în doua categorii, în funcție de directiva europeană care a stat la baza declarării lor: arii de protecție specială avifaunistică pentru protecția păsărilor sălbatice incluse în Directiva Păsări și situri de importanță comunitară pentru protecția unor specii de floră și faună dar și a habitatelor sălbatice incluse în Directiva Habitate.

**4.1. Aria de protecție specială avifaunistică ROSPA0028  
Dealurile Târnavelor și Valea Nirajului**

Fondul forestier al **UP I Roua BARTALUS** se suprapune integral (120,04 ha-100%) peste suprafața Ariei de protecție specială avifaunistică ROSPA0028 Dealurile Târnavelor și Valea Nirajului

## **4.2. Ariile protejate**

### **4.2.1 Aria de protecție specială avifaunistică ROSPA0028 Dealurile Târnavelor și Valea Nirajului**

Situl de importanta comunitara **ROSPA0028 Dealurile Târnavelor și Valea Nirajului**, in suprafata de 86073 ha, se intinde pe teritoriul judetelor Mures (87%) si Harghita (13%) si a fost desemnat in vederea conservarii a 56 de specii de pasari de interes comunitar.

Suprafata de 120,04 ha din UP I ROUA BARTALUS se afla inclusa in situl **ROSPA0028 Dealurile Târnavelor și Valea Nirajului**

Situl cuprinde un numar mare de habitate schimbate de diferite activitati antropice. Pe dealurile cu altitudini joase ale sitului gasim paduri de amestec stejar si carpen, dealurile mai inalte sunt acoperite de paduri de fag. In afara de aceste doua tipuri de paduri mai gasim si palcuri mici de pini si molid, acestea fiind arborete plantate. In sit nu exista molidis natural.

Terenurile agricole se gasesc in vaile majore ale sitului, in jurul localitatilor. De obicei parcelele sunt mici, aspectul zonelor agricole fiind mozaicat. Cele mai frecvente plante cultivate sunt porumbul, graul, cartoful si floarea soarelui. Este de mentionat faptul, ca procentul de culturi agricole abandonate este pe alocuri mare, acestea aflandu-se intr-o stare mai mult sau mai putin avansata de degradare. Pasiunile si fanatele reprezinta si ele un procentaj semnificativ, acestea aflandu-se mai ales intre zonele impadurite si terenurile arabile dar exista si parcele in sistemul mozaicat de parcele arabile. Livezile si viile sunt mai putin reprezentate in sit, majoritatea acestora sunt batrane, abandonate.

Aria a fost propusa ca sit Natura 2000 in special in vederea conservarii a unor specii de pasari din zone colinare. Este unul dintre cele mai importante situri din centrul tarii, care dispune de populatii semnificative a multor specii prioritare pentru Directiva Pasari. In sit se regasesc 40 de specii de pasari de importanta comunitara (cele mai importante sunt: Aquila pomarina, Pernis apivorus, Crex crex, Caprimulgus europaeus, Dendrocopos medius, Lullula arborea). In afara de acestea in sit sunt prezente si alte specii de importanta comunitara (mamifere, amfibieni, plante, etc.). Prin conservarea speciilor de pasari de importanta comunitara se doreste si asigurarea mentinerii populatiilor celorlalte specii.

Setul de obiective specifice sitului a fost elaborat pe baza planului de management si pe baza studiului de fundamentare a planului de management. Pentru calificarea starii de conservare, planul de management a folosit urmatoarea terminologie: C - corespunzatoare, S - satisfacatoare, N - necorespunzatoare. Interpretarea acestora este, dupa cum urmeaza: Corespunzatoare - se mentine prin non-interventie sau prin acelasi tip de management ca pana in prezent, S - Satisfacatoare - imbunatatirea starii de conservare se poate face cu masuri de

**RAPORT DE MEDIU  
UP I ROUA-BARTALUS**

management fara a implica reconstructii ecologice, N - Necorespunzatoare - degradata din cauza unor interventii antropice, dar recuperabil cu minime interventii de reconstructie ecologica. Aceasta terminologie corespunde in totalitate sistemului.

Formularelor Standard pentru calificarea starii de conservare: A, B, C, dar difera de la abordarea raportarii pe Articolul 17 al Directivei Habitate, Favorabila, Nafavorabilainadecvata, Nefavorabila-rea, preluata de Metodologia SINCRON al evaluarii starii de conservare la nivel de sit. Studiul de fundamentare a folosit termenele Favorabila, Nefavorabila, Probabil favorabila, Probabil nefavorabila. Utilizarea modulatorului "probabil" se justifica prin lipsa unor date anterioare care ar face posibila identificarea tendintelor populationale, un indicator esential al starii de conservare. Totusi, pentru a avea un sistem unitar de calificate, in formularea obiectivelor de conservare au fost utilizate termenele favorabila si nefavorabila, in loc de probabil favorabila si probabil nefavorabila. Acordarea calificativelor va fi precizata in viitor, o data cu aparitia unor noi date / informatii. Utilizarea calificativului populational D din Formularul Standard, respectiv problematica speciilor cu aparitie accidentala in sit, au fost reinterpretate pe baza celor mai noi concepte, informatiile cuprinse in studiul de fundamentare al planului de management si ghidul Comisiei Europene pe obiective de conservare.

Situl mentionat este situat in regiunea biogeografica Alpina, la altitudinea cuprinsa intre 714 m si 1783 m.

#### 4.2.1.1. Specii de păsări întâlnite în cuprinsul ariei

Tabelul 1.2.2.1 Specii de pasari enumerate in anexa I a Directivei Consiliului 2009/147/EC

Cod	Specie	Populatie	Rezidenta	Cuibarit	Iemat	Pasaj	Sit Pop	Conserv.	Izolare	Izolare
A091	<i>Aquila chrysaetos</i>	-	1-2 i	-	-	-	D			
A089	<i>Aquila pomarina</i>	-	-	51-65 p	-	-	B	C	C	C
A090	<i>Aquila clanga</i>	-	-	-	-	1-2i	C	B	C	C
A222	<i>Asio flammeus</i>	-	-	-	-	3-4i	C	B	C	B
A104	<i>Bonasa bonasia</i>	-	40-50p	-	-	-	C	B	C	B
A215	<i>Bubo bubo</i>	-	1-2p	-	-	-	C	B	C	B
A403	<i>Buteorufinus</i>	-	-	-	-	3-5i	D	-	-	-
A224	<i>Caprimulgus europaeus</i>	-	-	350-500p	-	-	B	B	C	B
A031	<i>Ciconia ciconia</i>	-	-	40-50p	-	-	C	B	C	B
A103	<i>Falco peregrinus</i>	-	-	-	3-4i	-	C	B	C	C
A098	<i>Falco columbarius</i>	-	-	-	30-40i	-	C	B	C	B

**RAPORT DE MEDIU  
UP I ROUA-BARTALUS**

A321	<i>Ficedula albicollis</i>	-	-	3200-4000p	-	-	C	B	C	B
A320	<i>Ficedula parva</i>	-	-	700-750p	-	-	C	B	C	B
A092	<i>Hieraaetus pennatus</i>	-	-	1-2p	-	-	C	C	C	B
A022	<i>Ixobrychus minutus</i>	-	-	12-17p	-	-	C	B	C	C
A339	<i>Lanius minor</i>	-	-	120-180p	-	-	C	B	C	C
A338	<i>Lanius collurio</i>	-	-	8500-9000p	-	-	C	A	C	B
A246	<i>Lullula arborea</i>	-	-	3800-4200p	-	-	B	B	C	B
A023	<i>Nycticorax nycticorax</i>	-	-	-	-	200-300i	D	-	-	-
A072	<i>Pernis apivorus</i>	-	-	90-120p	-	-	B	C	C	B
A234	<i>Picus canus</i>	-	140-150p	-	-	-	C	B	C	B
A151	<i>Philomachus pugnax</i>	-	-	-	-	80-100i	D	-	-	-
A220	<i>Strix uralensis</i>	-	40-45p	-	-	-	C	C	C	B
A307	<i>Sylvia nisoria</i>	-	-	5-10p	-	200-300i	D	-	-	-
A166	<i>Tringa glareola</i>	-	-	-	-	30-40i	D	-	-	-
A229	<i>Alcedo atthis</i>	-	-	20-30p	-	-	C	C	C	C
A255	<i>Anthus campestris</i>	-	-	30-50p	-	-	C	B	C	B
A030	<i>Ciconia nigra</i>	-	-	4-6p	-	-	C	C	C	B
A080	<i>Circaetus gallicus</i>	-	-	1p	-	-	C	B	C	B
A081	<i>Circus aeruginosus</i>	-	-	2-3p	-	-	D	-	-	-
A084	<i>Circus pygargus</i>	-	-	-	20-30i	-	D	-	-	-
A082	<i>Circus cyaneus</i>	-	-	-	46-60i	-	C	B	C	B
A122	<i>Crex crex</i>	-	-	300-350p	-	-	C	B	C	B
A196	<i>Chlidonias hybridus</i>	-	-	-	-	200-300i	D	-	-	-
A238	<i>Dendrocopos medius</i>	-	580-650 p	-	-	-	B	C	C	B
A239	<i>Dendrocopos leucotos</i>	-	35-50 p	-	-	-	C	B	C	C
A429	<i>Dendrocopos syriacus</i>	-	55-65 p	-	-	-	C	B	C	C
A236	<i>Dryocopus martius</i>	-	65-70 p	-	-	-	C	B	C	C
A379	<i>Emberiza hortulana</i>	-	-	30-40 p	-	-	D	-	-	-
A027	<i>Egreta alba</i>	-	-	-	-	2-10 i	D	-	-	-

Nota:

- populatia rezidenta: R-specie rara, V-specie foarte rara, C-specie comuna, P-semnifica prezenta speciei
- conservare: A-excelenta, B-buna, C-medie sau redusa
- global: A-valoare excelenta, B-valoare buna, C-valoare considerabila
- izolare: A-populatie aproape izolata, B-populatie neizolata, dar la limita ariei de distributie, C-populatie neizolata cu o arie de raspandire extinsa

## **RAPORT DE MEDIU UP I ROUA-BARTALUS**

---

Foto.1 –Relatia fondului forestier din cadrul UP I Roua Bartalus cu situl de importanta comunitara ROSPA0028 Dealurile Târnavelor și Valea Nirajului

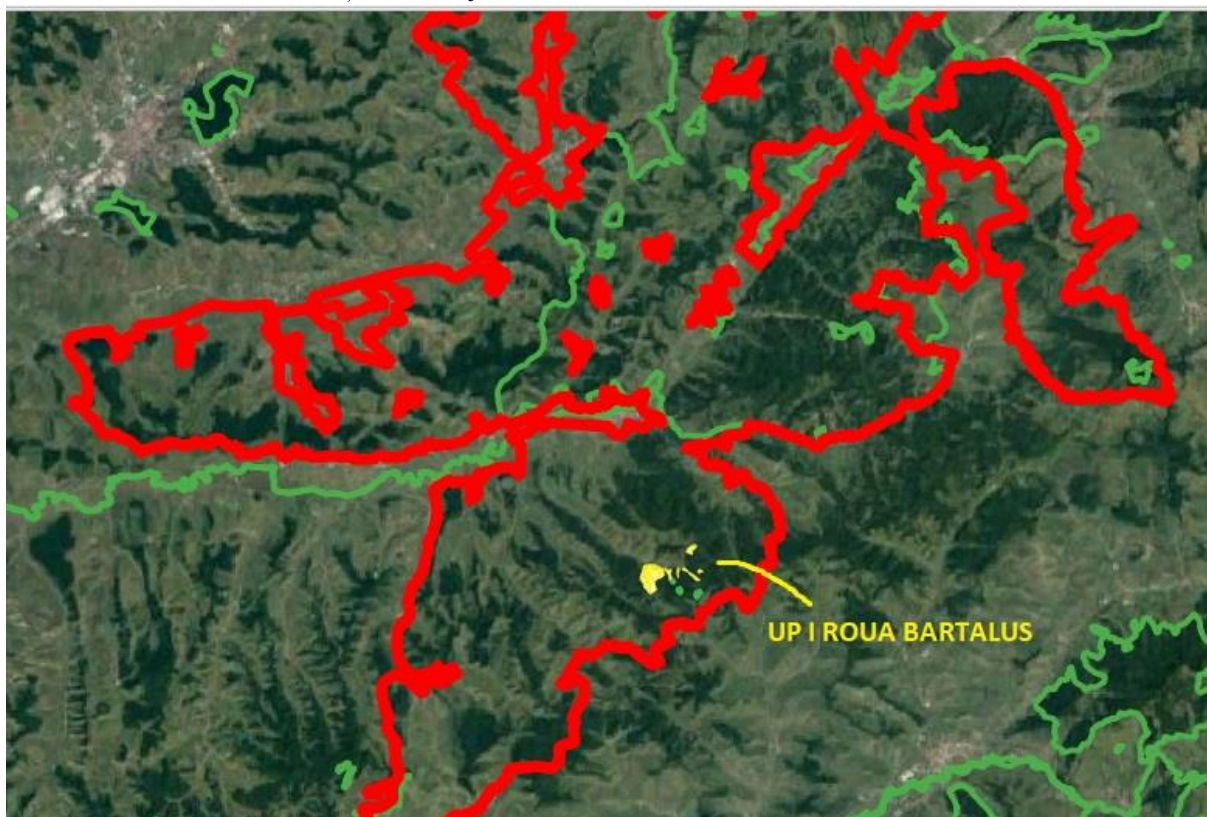

#### 4.2.2. Date despre prezența, localizarea, populația și ecologia speciilor și/sau habitatelor de interes comunitar prezente pe suprafața planului, menționate în formularul standard al ariei naturale de interes comunitar

În cadrul tabelului de mai jos este evaluată corespondența dintre fiecare unitate amenajistică în parte și impactul lucrărilor asupra Natura 2000.

Unitate a amenajistica	Suprafața (ha)	Su p	Gr funct.	Con sist	Vars ta act.	Lucrari propuse	Compozitia actuala	Crt	Structura	Impactul lucrărilor propuse prin amenajament
33	11,1	A	1-5R	0,5	130	t.progres(p.lumina)	8FAPA 1FR 1	natural	relativ-echien	Impact pozitiv nesemnificativ
39 A	2,5	A	1-5R	0,8	70	T.igienea	10FA	natural	relativ-echien	Neutru
39 C	3,09	A	1-5R	0,8	75	T.igienea	10FA	natural	relativ-echien	Neutru
40 B	5,1	A	1-5R	0,6	130	t.progres(p.lumina)	8FAGO 1PA 1	natural	Relativ-plurien	Impact pozitiv nesemnificativ
45 A	6,5	A	1-5R	0,8	115	T.progres(insam)	8FAPA 2	natural	Relativ-plurien	Impact pozitiv nesemnificativ
45 D	2,6	A	1-5R	0,7	70	T.igienea (T.progres dec II)	8FAPA 1FR 1	6	Relativ-plurien	Neutru
46 A	0,4	A	1-5R	0,8	90	T.igienea	9FAGO 1	natural	relativ-echien	Neutru
52 A	7,07	A	1-5R	0,9	75	Rarituri	10FA	natural	Relativ-plurien	Impact pozitiv nesemnificativ
53 A	30	A	1-5R	0,8	80	T.igienea	10FA	natural	relativ-echien	Neutru
53 B	1,67	A	1-5R	0,8	60	T.igienea	5GOCA 3PAM2	derivat	Relativ-plurien	Neutru
53 D	0,9	A	1-5R	0,7	100	T.igienea	10FA	natural	relativ-echien	Neutru
54	28,2	A	1-5R	0,7	100	T.igienea (T.progres dec II)	10FA	natural	Relativ-plurien	Neutru
55 A	3,03	A	1-5R	0,5	130	t.progres(p.lumina)	8FAPA 1FR 1	natural	relativ-echien	Impact pozitiv nesemnificativ
55 C	7,76	A	1-5R	0,9	60	Rarituri	8FAGO 2	natural	Relativ-plurien	Impact pozitiv nesemnificativ
55 D	10,1	A	1-5R	0,8	110	T.progres(insam)	8FAPA 2	natural	Relativ-plurien	Impact pozitiv nesemnificativ



- **Acvila țipătoare mică (Aquila pomarina):**

Habitat, biologie Specie migratoare, vulnerabilă, formând populații importante din specii amenințate la nivelul Uniunii Europene.

Dintre acvile este specia cea mai frecvent întâlnită, migratoare de origine europeană, care cuibărește la noi. Perechile clocitoare sunt dispersate în ținuturile păduroase din Carpați și din zona dealurilor înalte, mai puțin în pădurile de șes.

Oaspete de vară (lunile III-X) și de pasaj. Cea mai mare densitate de păsări clocitoare este în Podișul Transilvaniei.



Foto Acvila țipătoare mică (Aquila pomarina)

Biotopul speciei este reprezentat de păduri mari, mai ales de foioase, situate adesea în apropierea zonelor umede. Se hrănește în terenurile deschise, pășuni, fânețe și terenuri agricole cu un procent ridicat al vegetației naturale. Folosește suprafețe mari ca teritorii de hrănire. Spectrul trofic al speciei include, în mod special, rozătoarele și în mod secundar șopârle. Indivizii observă prada de la înălțime și de la sol. Pentru ca suprafața de teren să ofere șanse ridicate de capturare a prăzii, aceasta trebuie să fie ocupată de vegetație de înălțime redusă, pentru ca prada să fie ușor vizibilă.

Preferă pentru cuibărit pădurile mai mici din vecinătatea zonelor umede aflate la diferite altitudini. Cuibul și-l instalează în arbori bătrâni înalți, la înălțimi variabile (4-29 m, însă niciodată pe vârf), preferând marginea pădurii sau a unor poieni mai întinse

Presiuni și amenințări Deteriorarea condițiilor de existență, atât a celor de cuibărit (tăierea arborilor bătrâni în care cuibăresc de obicei răpitoarele, distrugerea cuiburilor), cât mai ales a celor de hrănire (agricultură intensivă, intoxicarea cu pesticide, reducerea resurselor trofice) au cauzat declinul speciei.

Măsuri de protecție necesare Depistarea cuiburilor și paza lor efectivă în perioada de reproducere. Creșterea artificială a puilor eliminați din cuib pentru repopulare ulterioară. În cazul tuturor răpitoarelor care cuibăresc în arbori, este esențială măsura de menținere a arborilor mari și bătrâni, mai ales a celor situați în apropierea lizierelor, care sunt locurile de predilecție pentru cuibărit.

Relevanța sitului pentru specie

## RAPORT DE MEDIU UP I ROUA-BARTALUS

Specia are o stare bună de conservare a trăsăturilor habitatelor importante pentru acvilă țipătoare mică, populația din sit nu este izolată, având o arie de răspândire extinsă.

33.Harta distribuției spațiale pentru *Aquila pomarina*

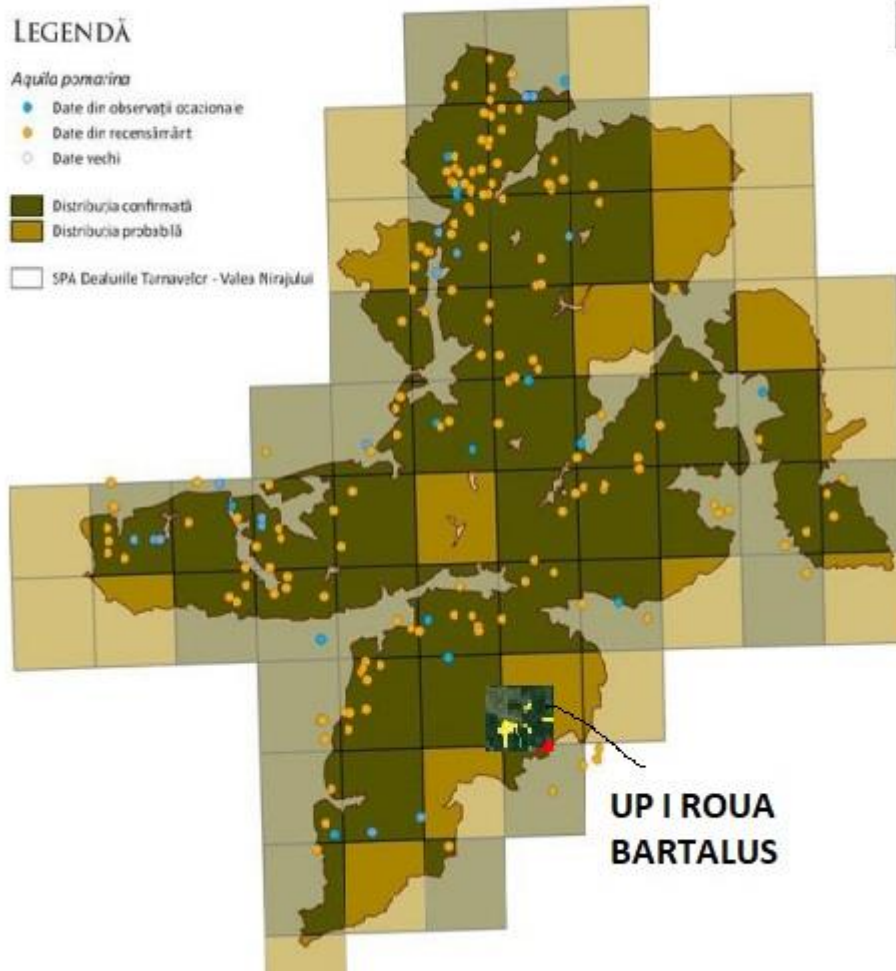

- **Viesparul (*Pernis apivorus*)**  
(în păduri de foioase, în care se găsesc arbori în vârstă; preferă păduri cu coronament deschis):



Foto.Viesparul (*Pernis apivorus*)

Habitat, biologie Specie migratoare, vulnerabilă, formând populații importante din specii amenințate la nivelul Uniunii Europene.

Cuibărește în păduri de foioase și conifere în care găsește copaci în vârstă. Cuibul și-l construiește exclusiv pe copaci. Hrana și-o procură din pădure sau lizieră, poieni, pajiști și alte terenuri deschise, cu condiția existenței aphidelor și a altor insecte de sol.

Presiuni și amenințări : Deteriorarea condițiilor de existență, atât a celor de cuibărit (tăierea arborilor bătrâni în care cuibăresc de obicei răpitoarele, distrugerea cuiburilor), cât mai ales a celor de hrănire (agricultură intensivă, intoxicarea cu pesticide, reducerea resurselor trofice) au cauzat declinul speciei

Măsuri de protecție necesare În cazul tuturor răpitoarelor care cuibăresc în arbori, este esențială măsura de menținere a arborilor mari și bătrâni, mai ales a celor situați în apropierea lizierelor, care sunt locurile de predilecție pentru cuibărit.

Relevanța sitului pentru specie

Populațiile au o conservare bună, au arie de răspândire extinsă și valoare bună din punct de vedere al evaluării sitului pentru conservarea speciei.

**Harta distribuției spațiale pentru *Pernis apivorus***

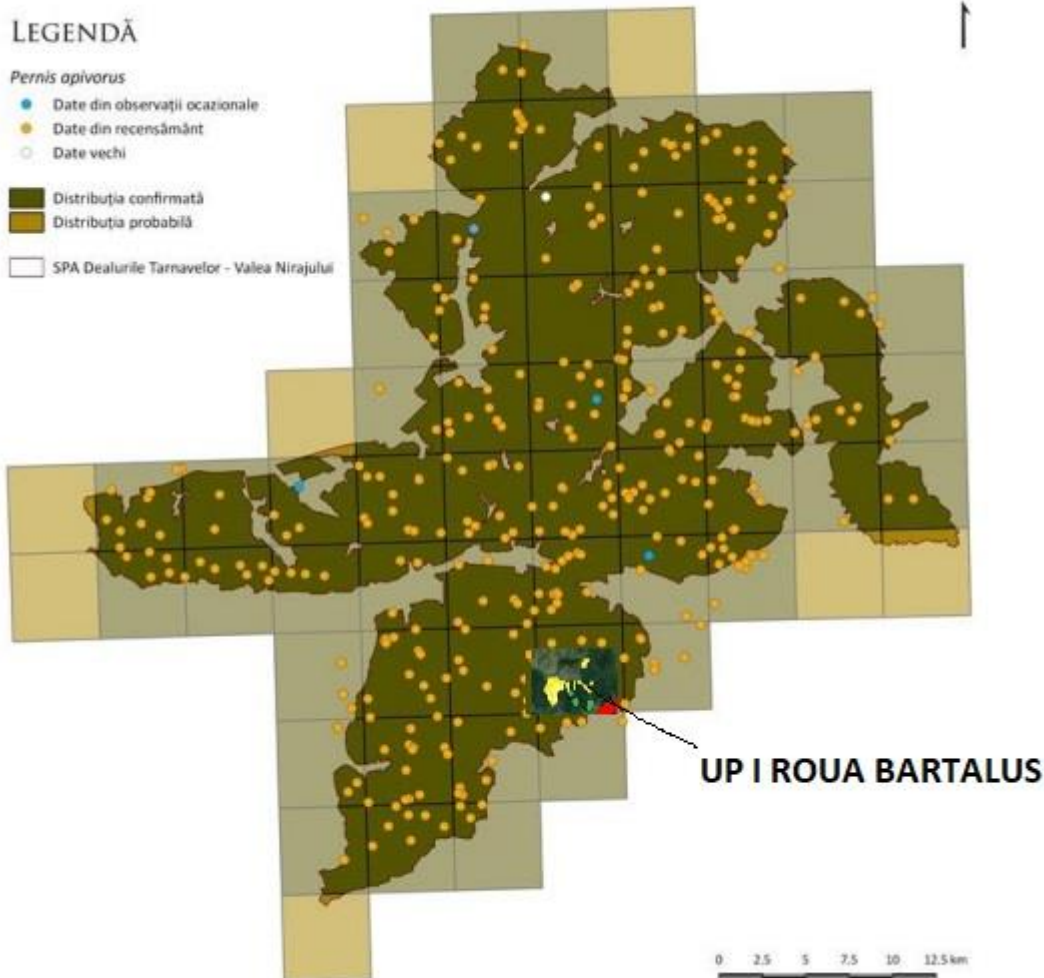

**Ciocănițoare de stejar (*Dendrocopos medius*)**

**Habitat, biologie** Specie rezidentă în România și specie amenințată la nivel european. Specie sedentară care este dependentă de păduri, parcuri sau pășuni împădurite, cu exemplare bătrâne de stejar sau gorun (*Quercus* sp.), dar și cu arbori din esență moale în care își construiește cuibul. Evită pădurile de rășinoase, fiind întâlnită de la câmpie până la altitudinea de 600 m. Efective din România Cele mai semnificative populații cuibăritoare pot fi găsite în zonele colinare din Podișul Transilvaniei, respectiv în gorunetele din Dobrogea, dar specia apare în majoritatea zonelor unde habitatele descrise sunt bine reprezentate.



Foto Ciocănițoare de stejar

*(Dendrocopos medius)*



Foto. Ghionoaie sura (*Picus canus*)

**Presiuni și amenințări** : Nu este favorizată de silvicultura modernă, deoarece preferă arbori bătrâni, cu crengi uscate. Nici tăierile pe suprafețe întinse nu favorizează menținerea constantă a efectivelor.

**Măsuri de protecție necesare** Menținerea pădurilor cu structură heterogenă ca și compoziție și vârstă, menținerea în arboret a arborilor bătrâni și scorburoși.

# RAPORT DE MEDIU UP I ROUA-BARTALUS

Harta distribuției spațiale pentru *Dendrocopos medius* și *Dendrocopos leucotos*

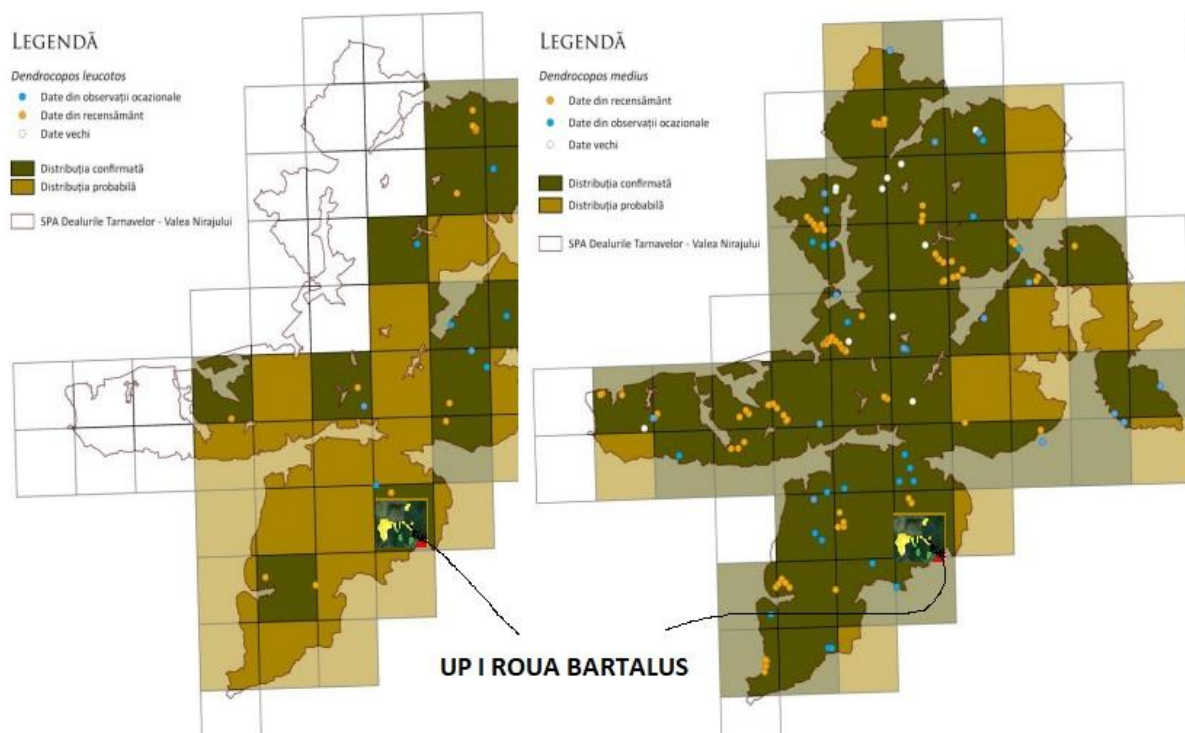

**Ciocănițoare cu spatele alb (*Dendrocopos leucotos*):** în pădurile de foioase și de amestec, cu luminișuri și arbori bătrâni și putrezi, în special fag

## **Ghionoaie sura (*Picus canus*)**

Specie sedentară. Sperioasă și prudentă.

Primăvara este depistată pe baza sunetelor emise, dar vara este greu de observat, iar iarna apare în localități și la hrănitorile artificiale. Perioada de reproducere poate începe devreme, în luna martie, iar depunerea ouălor are loc începând cu luna aprilie. Clocesc ambele sexe (masculul noaptea).

Păsările cuibăresc izolat, teritoriul unei perechi poate varia în funcție de calitatea habitatului (în special disponibilitatea de hrană). Cuiburile sunt amplasate în scorburi excavate în trunchiul arborilor înalți morți (sau cu lemn moale).

Culege hrana și de pe sol, dar nu consumă preferențial furnici, precum ghionoaia verde, hrănindu-se cu insecte pe care le prinde pe copaci

Pasăre sedentară care clocește în scorburile arborilor din pădurile de foioase.

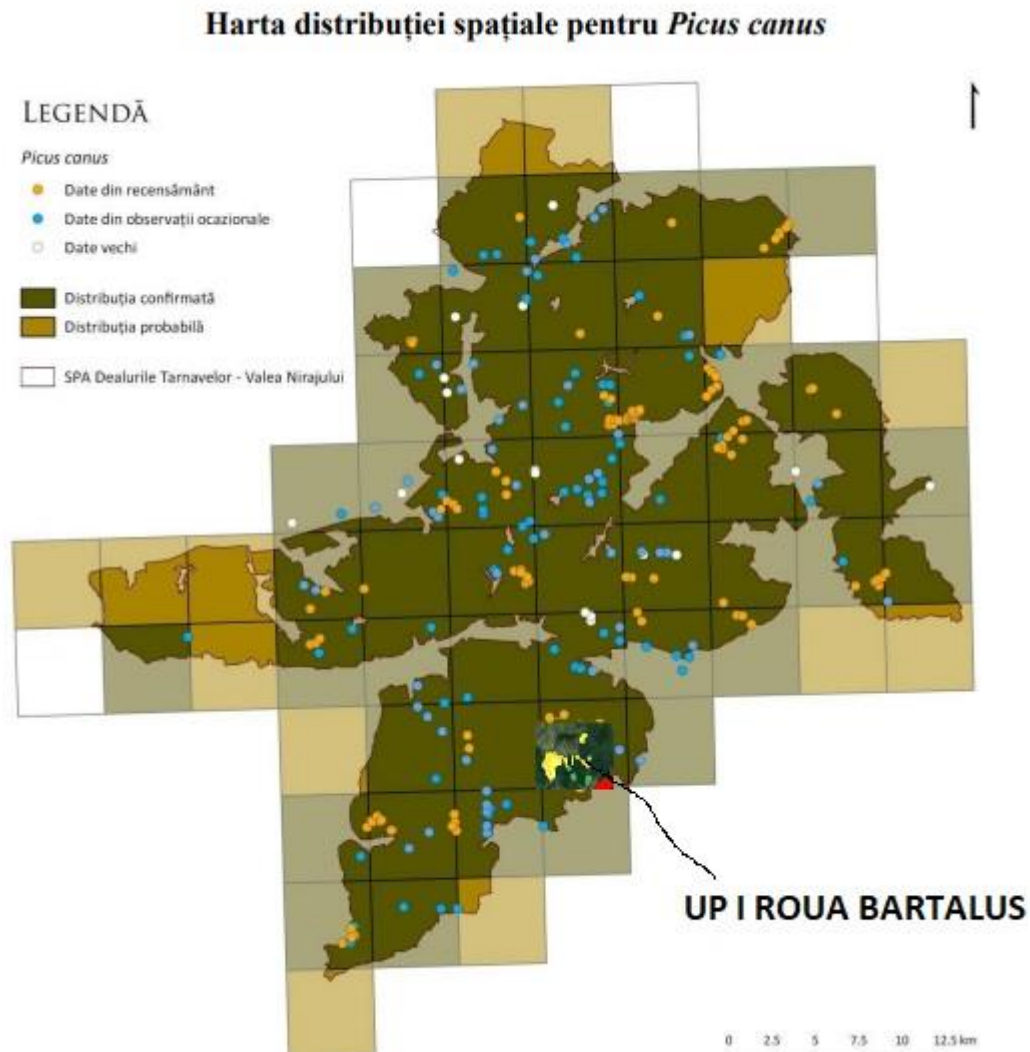

### **Ciconia ciconia - barza alba**

**Aspecte privind ecologia speciei:** barza alba este singura specie de pasare de talie mare din Romania care habiteaza aproape in exclusivitate in apropierea omului. Barza alba este oaspete de vara, revine la cuib la sfarsitul lunii martie, inceputul lunii aprilie. Masculul adult se intoarce de regula la acelasi cuib si se va imperechea cu prima femela sosita. Femela depune 2-7 oua. Masculul si femela clocesc alternativ, iar schimbul acestora la cuib este precedat de o ceremonie insotita de clampanit.

**Habitate caracteristice:** Specia cuibareste aproape in exclusivitate in zone antropizate, pe stalpi de joasa tensiune, pe acoperisurile si cosurile cladirilor, etc.

## RAPORT DE MEDIU UP I ROUA-BARTALUS

Supraviețuirea pe termen lung a speciei depinde de menținerea în stare cât mai naturală a locurilor de hranit preferate de berze (zone umede, fanete și pășuni din apropierea locurilor de cuibarit).

Baza trofică a speciei constă în broaște, șopârle, serpi, rozătoare, insecte și rame.

Harta distribuției spațiale pentru *Ciconia ciconia* și *Ciconia nigra*

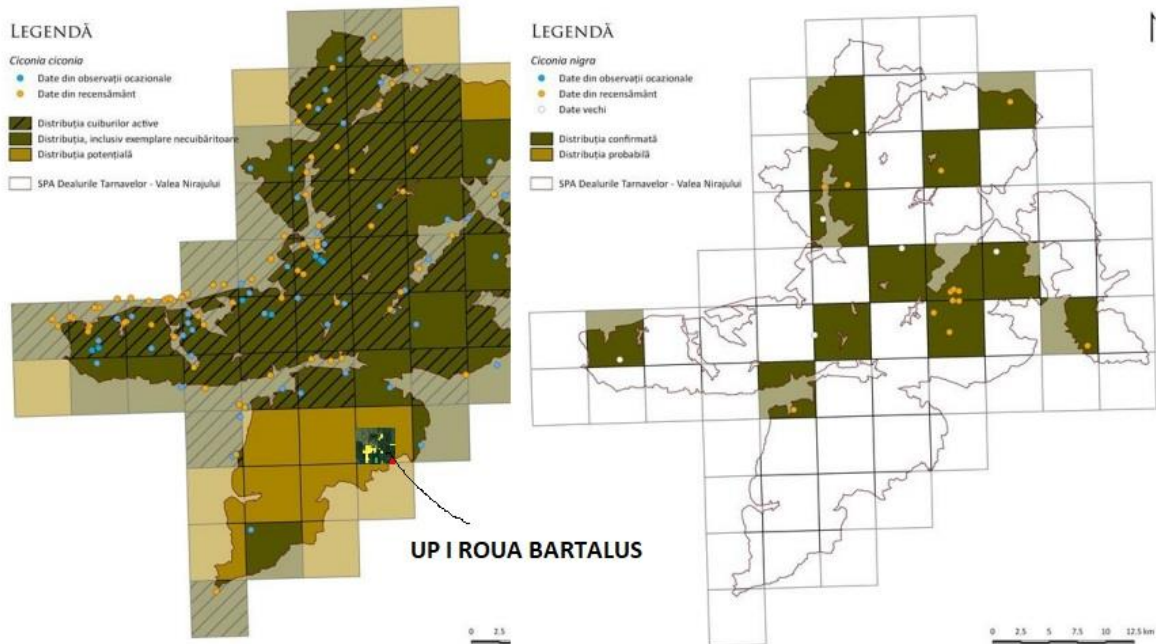

### Ficedula albicollis (Muscar gulerat)

**Descriere.** Muscarul gulerat este caracteristic pădurilor de foioase, parcurilor și grădinilor. Are lungimea corpului de 12 - 13,5 cm, cu o greutate de circa 12,7 g. Anvergura aripilor este de 22 cm. Penajul masculului este alb cu negru și se diferențiază de muscarul negru prin gulerul alb, proeminent din jurul gâtului. Femela este maronie pe spate, cu pete albe pe aripi, iar abdomenul este alb. Au ochii închisi la culoare, iar ciocul și picioarele sunt negre. Se hrănește cu insecte și cu fructe de pădure.

**Localizare și comportament.** Este o specie răspândită în centrul și estul continentului european. Prinde insecte pe care le prinde de pe crengi, din zbor sau de pe sol. Preferă pentru cuibarit copacii maturi și scorburoși. Cuibărește și în cuiburi artificiale. Specia este în general monogamă, însă masculii din regiunile cu o



## RAPORT DE MEDIU UP I ROUA-BARTALUS

densitate mica a perechilor, pot cauta un nou teritoriu dupa depunerea oualor de catre femela si atragerea altor femele. Ierneaza in Africa.

Longevitatea maxima cunoscuta este de 9 ani si 8 luni.

**Populatie.** Populatia europeana este mare si cuprinsa intre 1400000 - 2400000 perechi. S-a mentinut stabila intre 1970 - 1990. In perioada 1990 - 2000, in ciuda unui declin inregistrat in unele tari, populatia s-a mentinut stabila in cea mai mare parte a continentului.

**Amenintari si masuri de conservare.** Degradarea habitatelor si managementul comercial al padurilor au un impact semnificativ. Pastrarea padurilor mature cu mult lemn mort, amplasarea de cuiburi artificiale si un deranj redus contribuie la conservarea speciei

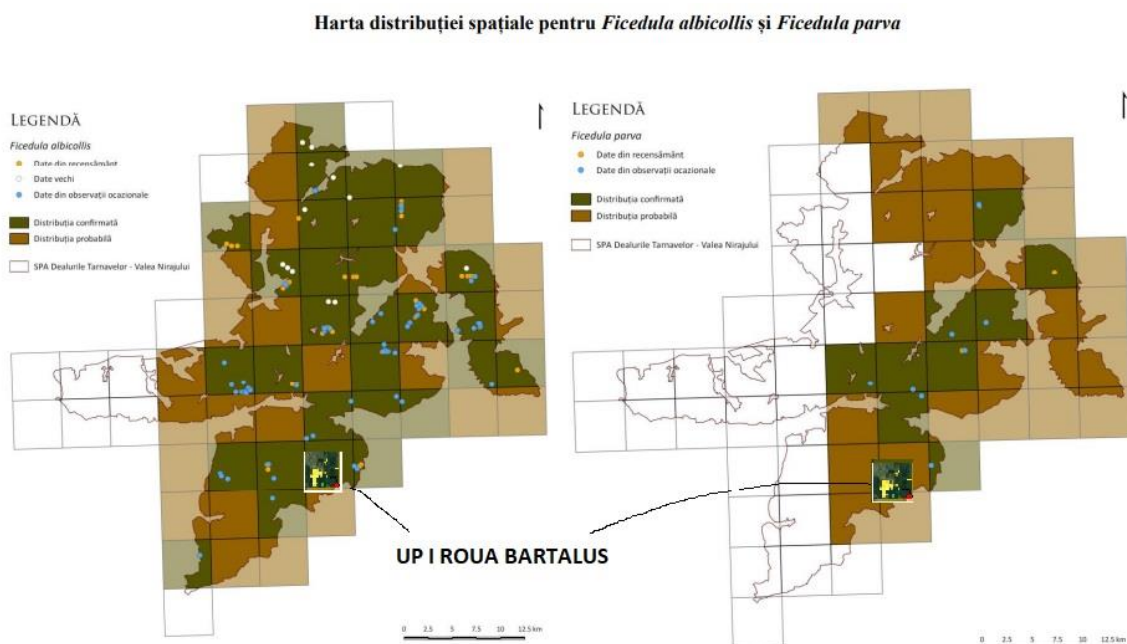

### **Ficedula parva (muscar mic)**

Este o specie răspândită în nord-estul și centrul continentului european. Este teritorială și monogamă. Preferă pădurile bătrâne de peste 100 de ani cu mult lemn mort și cu un strat de arbuști redus, evitând pădurile tinere de sub 44 de ani. Cuibul,

## **RAPORT DE MEDIU UP I ROUA-BARTALUS**

---

situat de obicei în scorbura unui copac sau în scobitura unei clădiri și mai rar amplasat în tufișuri este alcătuit din mușchi, iarbă și frunze. Este construit la o înălțime de 1-4 m, în cele mai multe cazuri de către femelă. Atinge maturitatea sexuală după un an. Iernează în sudul Asiei și în Africa.

### **SECTION 1.01 POPULAȚIE**

Populația europeană este mare, cuprinsă între 3200000-4600000 de perechi. S-a menținut stabilă între 1970-1990. În perioada 1990-2000, în ciuda unui declin înregistrat în unele țări, populația s-a menținut stabilă în cea mai mare parte a continentului.

### **SECTION 1.02 REPRODUCERE**

Sosește din cartierele de iernare în aprilie. Femela depune în mod obișnuit 4-7 ouă. Incubația durează în jur de 12-15 zile și este asigurată de către femelă, care este hrănită în tot acest timp de către mascul. Puii sunt hrăniți de ambii părinți și devin zburători după 11-15 zile. Este depusă o singură pontă pe an și de obicei perechea folosește același teritoriu de cuibărit mai mulți ani.

#### ***Lanius minor* – sfrâncioc cu frunte neagră**

Ambele sexe au coloritul relativ similar: capul și spatele gri, obrajii albi, coada neagră, pieptul are o nuanță deschisă de roz, banda neagră din zona ochilor este lată și se continuă și pe frunte, aripile sunt negre, cu o pată albă în zona centrală. Lungimea corpului este de 19-21 cm și are o greutate medie de 41-61 g. Anvergura aripilor este cuprinsă între 32-34 cm.

Iernează în sudul continentului African, sosește de obicei începând cu sfârșitul lunii aprilie/începutul lunii mai pentru cuibărit și pleacă înapoi spre locurile de iernare spre sfârșitul lunii august. Cuibul este construit de ambii parteneri din crenguțe și rădăcini, fiind căptușit cu frunze și flori de plante aromatice (*Thymus* sp., *Menta* sp.), iar la interior este căptușit cu fire de păr de la animalele domestice în amestec cu pene. El este construit la aproximativ 4-6 m de la sol, pe o ramificație a crengilor în salcâmi, duzi, plopi sau pomi fructiferi. Clocitul este asigurată de ambii părinți, însă mai ales de către femelă, care este hrănită în tot acest timp de mascul. Puii sunt hrăniți de ambii părinți. Este posibilă depunerea unei ponte de înlocuire atunci când prima pontă a fost distrusă.

Vânează pândind din locuri ce oferă o bună vizibilitate, cu o înălțime de până la 6 m. Adeseori stă pe firele electrice care traversează habitatele caracteristice. Este o

## RAPORT DE MEDIU UP I ROUA-BARTALUS

specie omnivoră, dar se hrănește preponderat cu insecte precum coleoptere, fluturi, molii, muște și cosași. Mai consumă și melci, miriapode, dar și șopârle, șoareci și chiar păsări de mici dimensiuni. Capturează prada din aer sau de pe sol. obișnuiește să captureze mai mult decât poate consuma, surplusul de pradă fixându-l în spinii arbuștilor, pentru a-l folosi în zilele cu vreme ploioasă, când hrana este mai puțin disponibilă. Masculul hrănește mai întâi femela și numai după aceea începe să facă provizii.

Harta distribuției spațiale pentru *Lanius minor* și *Lanius collurio*

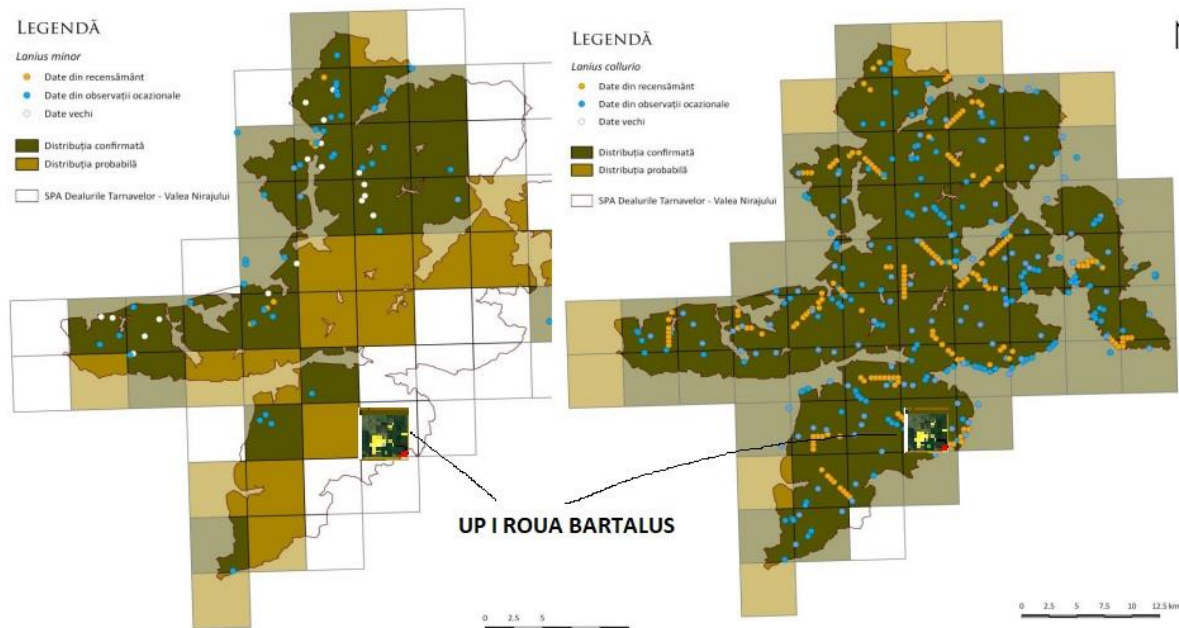

### Sfranciocul rosiatic ( *Lanius collurio* )

este o pasare comuna la noi in tara care prefera zonele deschise cu palcuri de arbusti si copaci. Si in Europa este o pasare foarte des intalnita, cu exceptia zonelor extreme nordice, a Angliei, unde este o prezenta rara si a Peninsulei Iberice. Sfranciocul rosiatic este o pasare migratoare care ne paraseste toamna, de regula in luna septembrie si revine primavara, in luna aprilie.

Masculul are un colorit mult mai frumos decat al femelei. Capul este sur pe creștet si crem in partea inferioara. In dreptul ochilor putem observa o banda de culoare neagra. Spatele si aripile sunt roscate - caramizii iar coada este sura la baza si bruna-inchis spre varf. Pieptul si burta are culoare cenusie cu nuante de roz. Ciocul este gros, puternic si de culoare neagra. Femela nu are nuante de cenusiu si negru in penaj iar ca semn distinctiv se poate observa modelul reticulat de pe gusa si laterale. Lungimea corpului este de 16-18 cm, anvergura aripilor de 24-27 cm iar greutatea de 25-30 g.

## **RAPORT DE MEDIU UP I ROUA-BARTALUS**

---

Hrana sfranciocului rosiatic este alcatuita aproape exclusiv din insecte mari. De obicei sta la panda pe o creanga, cu fata catre o zona larg deschisa, de unde plonjeaza catre prada sa pe care o captureaza din zbor. Cand are ocazia, sfranciocul rosiatic consuma si soparle si rozatoare mici. Atunci cand hrana este excedentara, are obiceiul sa infiga capturile in spinii copacilor.

Sfranciocul rosiatic isi construiește cuibul in palcurile de arbusti sau in copacii mici de inaltime. In luna mai, femela depune 5-6 oua. Ambii parinti au grija de pui.

### ***Lullula arborea* – ciocârlie de pădure**

Penajul este maroniu și se distinge de celelalte ciocârlii prin benzile albe de deasupra ochilor ce se unesc pe creștet. Penajul este similar la ambele sexe. Lungimea corpului este de 13,5-15 cm, iar greutatea de 23-35 g. Cântă mai ales în zori și seara, iar în iunie (când depune a doua pontă), chiar la miezul nopții.

Iernează în Orientul Mijlociu. După iernare, masculii revin de obicei la aceleași locuri de cuibărit, femelele nemanifestând un atașament față de acestea. Teritoriul este marcat prin cântec, acesta fiind efectuat dimineața devreme și seara. Ambii parteneri cântă, atât în zbor, cât și așezați pe un suport sau chiar pe sol. Este o specie monogamă. Cuibul este construit de către femelă pe sol, în locuri cu iarbă mai înaltă sau tufișuri. Baza cuibului este o adâncitură rotundă în sol, ascunsă sub o tufă, iar ca materiale de construcție sunt folosite rădăcini fine, mușchi și crenguțe subțiri, la final, cuibul fiind căptușit la interior cu păr de cal, frunze și fire de iarbă mai fine. Femela alternează perioadele de clocire cu scurte perioade de hrănire și adăpare. Puii sunt hrăniți de ambii părinți exclusiv cu insecte. Dacă este depusă o a doua pontă, masculul hrănește puii din prima generație. Aceștia rămân pe teritoriul părinților până când și a doua pontă este îngrijită, iar la sfârșitul cuibăritului părinții împreună cu cele două rânduri de pui zburători formează un stol mic. Poate exista și o a treia pontă într-un sezon de reproducere, dacă există condiții favorabile de mediu și hrană suficientă.

În timpul cuibăritului consumă mai ales insecte (gândaci, muște, fluturi de zi și molii), pe care le prinde pe sol, în proximitatea cuibului (la maximum 100 m de acesta). În migrație și în timpul iernării consumă în special semințe de diverse plante.

**Harta distribuției spațiale pentru *Lullula arborea***

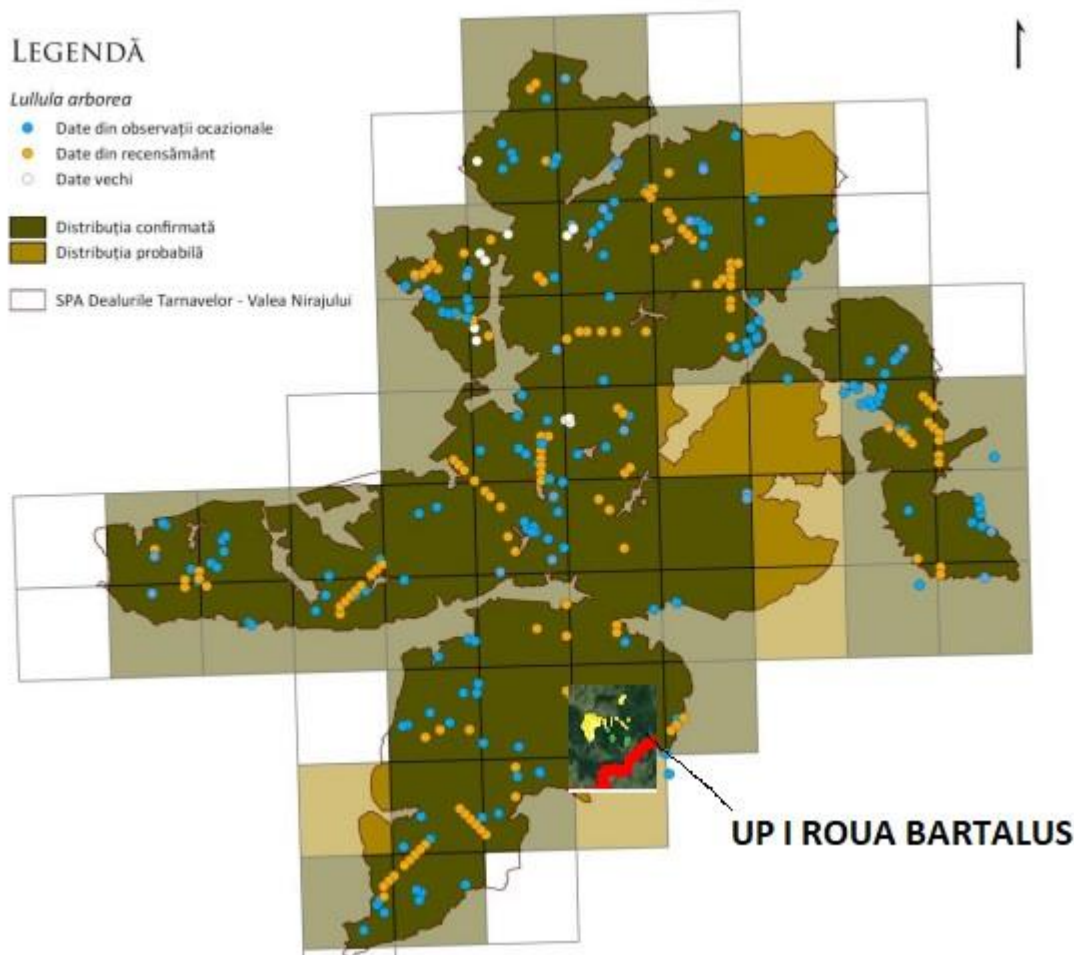

***Sylvia nisoria* – silvie porumbacă**

Adultul are striuri cenușii, fine, transversale pe partea ventrală (nu sunt întotdeauna ușor vizibile în teren) și ochi galben-deschiși. Este cea mai mare dintre speciile de silvie și are lungimea corpului de 15,5-17 cm. Greutatea variază între 22-36 g, masculul fiind cu puțin mai mic decât femela. Anvergura aripilor este de 23-27 cm.

Înnează în Africa, dar revin în luna mai anul următor. Masculul construiește o platformă nefinisată pentru cuibărit. După constituirea perechii, femela folosește materialul acestei platforme pentru a construi un cuib mai elaborat, care este amplasat de obicei într-un arbust cu spini, de obicei la o înălțime de maximum 1 m de la sol. Cuibul este de obicei construit în vecinătatea unui de sfrâncioc roșiatic, fiind cunoscut în literatură faptul că speciile obișnuiesc să cuibărească împreună, astfel rezultând un număr mai mare de pui ce zboară de la cuib din ambele specii, comparativ cu perechile care aleg să cuibărească izolat. Acest lucru se explică prin agresivitatea ridicată a ambelor specii față de prădători, beneficiind astfel mutual de pe urma acestui tip de comportament. După depunerea ouălor este posibil ca

## RAPORT DE MEDIU UP I ROUA-BARTALUS

masculul să abandoneze femela și ponta și să caute un nou teritoriu pentru atragerea altei femele. O parte dintre masculii aleg să rămână cu prima femelă și în această situație se formează o relație monogamă.

Se hrănește culegând hrana de pe sol, în zbor sau de pe frunzele și tulpinile arbuștilor. Este o specie omnivoră, dar consumă predominant nevertebrate precum muște, furnici, păianjeni și coleoptere mici. Din dieta sa vegetală fac parte în special murele și boabele de soc, acestea din urmă fiind consumate în special la sfârșitul verii.

**Harta distribuției spațiale pentru *Sylvia nisoria***

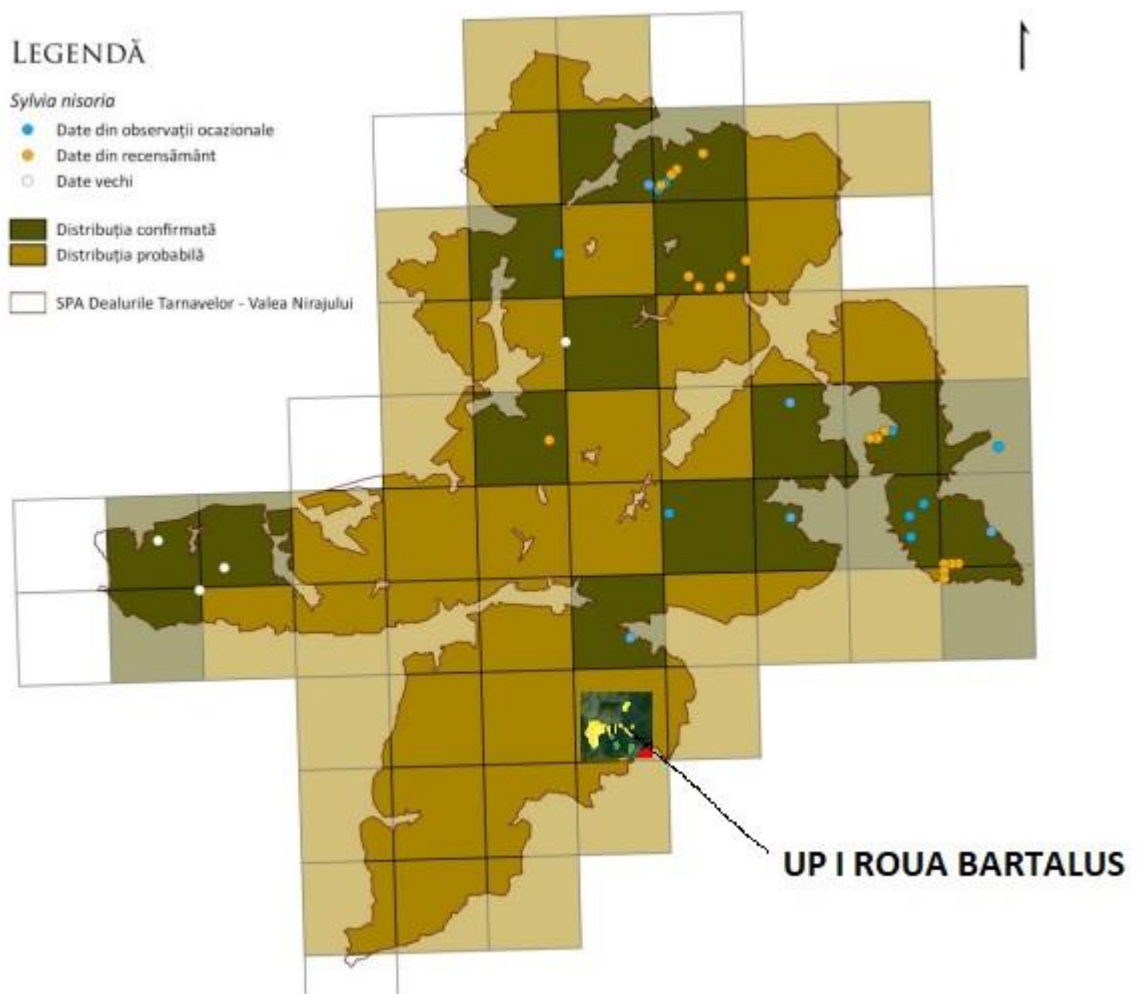

## **Crex crex(cristel de camp)**

### **Distribuție**

Specia are o distribuție Paleartică largă, cuibărind la latitudini medii din Europa până în Asia estică. În Europa este distribuită pe întreg continentul la latitudini medii (fragmentat în vest și mai continuu în est), lipsind în nordul Scandinaviei și regiunea Mediteraneană. La noi cuibărește pe aproape întreg teritoriul, cu excepția zonelor joase din sud, sud-est și vest, din zonele colinare până în zonele sub-montane. Migratoare pe distanță foarte lungă, iernează în jumătatea sudică a Africii.

### **Fenologie**

Specia cuibărește în România, fiind migratoare. Sosește în țară în perioada aprilie - mai și pleacă înapoi spre zonele de iernare la sfârșitul verii.

### **Habitat**

Este un specialist de pajiști umede, cu iarbă înaltă. Preferă habitatele deschise sau semi-deschise. Suplimentar poate cuibări și în habitate agricole mozaicate (culturi diverse pe suprafețe mici care alternează cu zone de pajiști).

### **Hrană**

Preponderent carnivor, consumând o largă gamă de nevertebrate (insecte, viermi, melci, arahnide), dar ocazional poate consuma și amfibieni, mici reptile, chiar și mamifere mici sau pui de păsări. Consumă suplimentar și hrană vegetală, precum muguri, semințe etc.

### **Alte informații**

Este o specie foarte activă noaptea, vocalizarea metalică și zgomotoasă având loc și de 20 000 de ori la începutul sezonului, cu un maxim între miezul nopții și ora 3 A.M. Migrația are loc de asemenea strict pe timpul nopții, stolurile oprindu-se în zone de odihnă pe timpul zilei (adesea sute de indivizi agregați în aceste locuri).

Populațiile locale cuibăritoare pot fluctua foarte mult de la an la an, în funcție de cantitatea de precipitații; în anii ploioși, dacă iarba este suficient de înaltă la sosirea păsărilor din migrație în mai, pot rămâne la cuibărit mai multe păsări; dacă a fost un an secetos și iarba e mică, păsările își continuă migrația spre alte zone.

## **POPULAȚIE**

Populația globală a speciei este estimată la 3 600 000 - 6 700 000 de indivizi.

Populația europeană este estimată la 1 290 000 - 2 120 000 de masculi teritoriali, tendința populațională la nivel european fiind stabilă în prezent (însă a suferit un declin semnificativ în trecut, în special în vestul Europei). Populația din România este

## RAPORT DE MEDIU UP I ROUA-BARTALUS

estimată la 16 300 - 21 527 de masculi teritoriali, tendința populațională fiind deocamdată necunoscută.

### REPRODUCERE

Perioada de reproducere se desfășoară începând cu luna mai. Ponta este formată din 8 - 12 ouă, clocite de femele pentru 16 - 19 zile. Puii părăsesc cuibul aproape imediat după eclozare și sunt capabili de zbor după 34 - 38 de zile. Cuibărește direct pe sol, cuibul fiind construit din crenguțe și tulpini de plante ierboase, căptușit cu frunze sau alte materiale vegetale.

**Harta distribuției spațiale pentru *Crex crex***

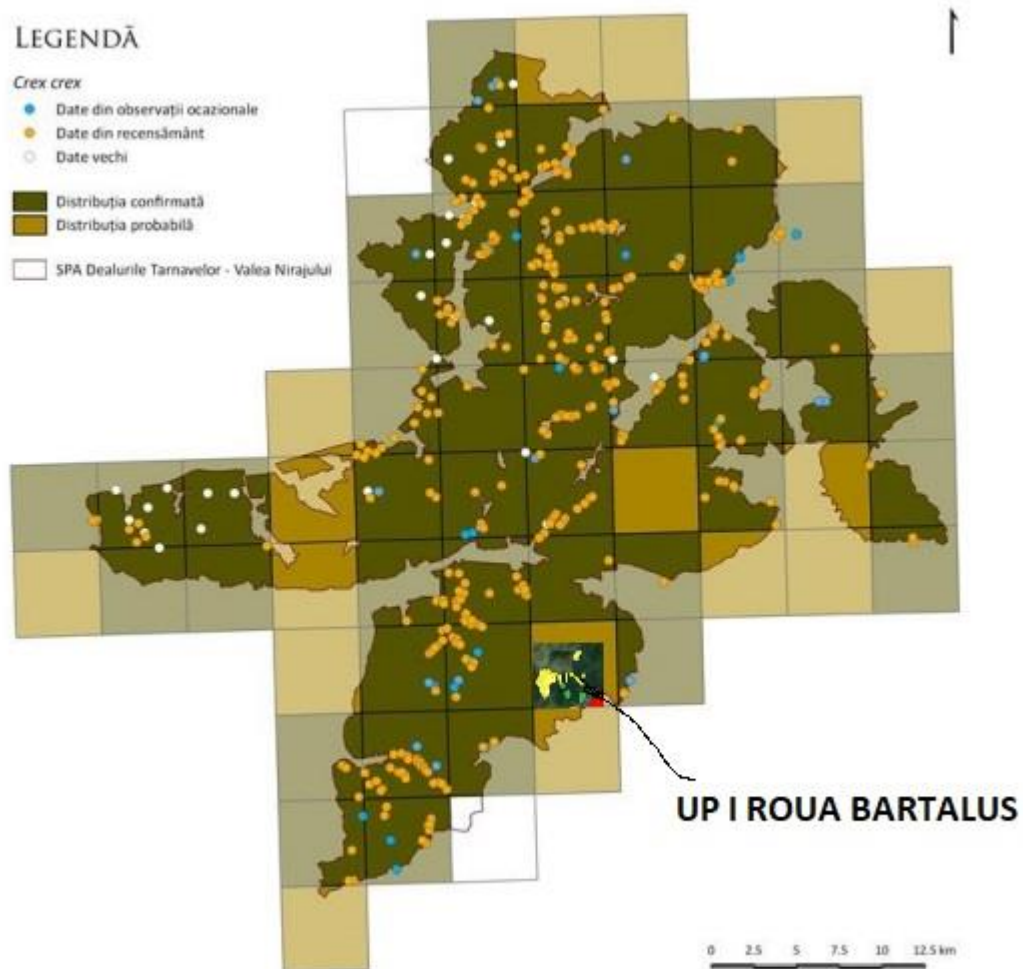



**RAPORT DE MEDIU  
UP I ROUA-BARTALUS**

**Specii de interes comunitar (Anexa II a Directivei Consiliului 92/43/CEE) identificate pe suprafața studiată (suprapunerea amenajamentului cu ROSPA0028 Dealurile Târnavelor și Valea Nirajului)**

Specia	Prezent/absent in zona de suprapunere a planului	
	Prezent	Absent
<i>Aquila chrysaetos</i>		A
<i>Aquila pomarina</i>	P	
<i>Aquila clanga</i>		A
<i>Asio flammeus</i>		A
<i>Bonasa bonasia</i>		A
<i>Bubo bubo</i>		A
<i>Buteorufinus</i>		A
<i>Caprimulgus europaeus</i>		A
<i>Ciconia ciconia</i>		A
<i>Falco peregrinus</i>		A
<i>Falco columbarius</i>		A
<i>Ficedula albicollis</i>		A
<i>Ficedula parva</i>		A
<i>Hieraaetus pennatus</i>		A
<i>Ixobrychus minutus</i>		A
<i>Lanius minor</i>		A
<i>Lanius collurio</i>	P	
<i>Lullula arborea</i>	P	
<i>Nycticorax nycticorax</i>		A
<i>Pernis apivorus</i>	P	
<i>Picus canus</i>	P	
<i>Philomachus pugnax</i>		A
<i>Strix uralensis</i>		A
<i>Sylvia nisoria</i>		A
<i>Tringa glareola</i>		A
<i>Alcedo atthis</i>		A
<i>Anthus campestris</i>		A
<i>Ciconia nigra</i>		A
<i>Circaetus gallicus</i>		A
<i>Circus aeruginosus</i>		A
<i>Circus pygargus</i>	P	
<i>Circus cyaneus</i>		A
<i>Crex crex</i>	P	
<i>Chlidonias hybridus</i>		A
<i>Dendrocopos medius</i>	P	
<i>Dendrocopos leucotos</i>	P	
<i>Dendrocopos syriacus</i>		A
<i>Dryocopus martius</i>	P	
<i>Emberiza hortulana</i>		A
<i>Egreta alba</i>		A

**RAPORT DE MEDIU  
UP I ROUA-BARTALUS**

**4.2.2.2 Localizarea și suprafața unităților amenajistice ce se suprapun peste aria naturala de interes comunitar ROSPA0028-Dealurile TARNAVELOR-Valea Nirajului**

Localizarea, suprafața, categoriile funcționale și lucrările propuse pentru unitățile amenajistice ce se suprapun ROSPA0028-Dealurile TARNAVELOR-Valea Nirajului din suprafața Amenajamentului Silvic sunt prezentate în tabelul următor:

Unitate a amenajistica	Suprafața (ha)	Su p	Gr funct.	Con sist	Vars ta act.	Lucrari propuse	Impactul lucrărilor propuse prin amenajament
33	11,1	A	1-5R	0,5	130	t.progres(p.lumina)	Nu are impact semnificativ
39 A	2,5	A	1-5R	0,8	70	T.igiena	Neutru
39 C	3,09	A	1-5R	0,8	75	T.igiena	Neutru
40 B	5,1	A	1-5R	0,6	130	t.progres(p.lumina)	Nu are impact semnificativ
45 A	6,5	A	1-5R	0,8	115	T.progres(insam)	Nu are impact semnificativ
45 D	2,6	A	1-5R	0,7	70	T.igiena (T.progres dec II)	Neutru
46 A	0,4	A	1-5R	0,8	90	T.igiena	Neutru
52 A	7,07	A	1-5R	0,9	75	Rarituri	Nu are impact semnificativ
53 A	30	A	1-5R	0,8	80	T.igiena	Neutru
53 B	1,67	A	1-5R	0,8	60	T.igiena	Neutru
53 D	0,9	A	1-5R	0,7	100	T.igiena	Neutru
54	28,2	A	1-5R	0,7	100	T.igiena (T.progres dec II)	Neutru
55 A	3,03	A	1-5R	0,5	130	t.progres(p.lumina)	Nu are impact semnificativ
55 C	7,76	A	1-5R	0,9	60	Rarituri	Nu are impact semnificativ
55 D	10,1	A	1-5R	0,8	110	P1	Nu are impact semnificativ

**4.3. Calitatea factorilor de mediu**

**4.3.1. Calitatea aerului**

Calitatea atmosferei este considerată activitatea cea mai importantă în cadrul rețelei de monitorizare a factorilor de mediu, atmosfera fiind cel mai imprevizibil vector de propagare a poluanților, efectele făcându-se resimțite atât de către om cât și de către celelalte componente ale mediului.

Emissiile în aer rezultate în urma funcționării motoarelor termice din dotarea utilajelor și mijloacelor auto ce vor fi folosite în activitățile de exploatare sunt dependente de etapizarea lucrărilor.

## **RAPORT DE MEDIU UP I ROUA-BARTALUS**

---

Întrucât aceste lucrări se vor desfășura punctiform pe suprafața analizată și nu au un caracter staționar nu trebuie monitorizate în conformitate cu prevederile Ordinului MMP nr. 462/1993 pentru aprobarea Condițiilor tehnice privind protecția atmosferei și Normelor metodologice privind determinarea emisiilor de poluanți atmosferici produși de surse staționare.

Ca atare nu se poate face încadrarea valorilor medii estimate în prevederile acestui ordin. Se poate afirma, totuși, că nivelul acestor emisii este scăzut și că nu depășește limite maxime admise și că efectul acestora este anihilat de vegetația din pădure.

Prin implementarea amenajamentului silvic, vor rezulta emisii de poluanți în aer în limite admisibile. Acestea vor fi:

- emisii din surse mobile (oxid de carbon, oxizi de azot, oxizi de sulf, poluanți organici persistenți și pulberi) de la mijloacele de transport care vor deservi amenajamentului silvic. Cantitatea de gaze de esapare este în concordanță cu mijloacelor de transport folosite și de durata de funcționare a motoarelor acestora în perioada cât se află pe amplasament;

- emisii din surse mobile (oxid de carbon, oxizi de azot, oxizi de sulf, poluanți organici persistenți și pulberi) de la utilajele care vor deservi activitatea de exploatare (TAF - uri, tractoare, etc.);

- emisii din surse mobile (oxid de carbon, oxizi de azot, oxizi de sulf, poluanți organici persistenți și pulberi) de la mijloacele de tăiere (drujbe) care vor fi folosite în activitatea de exploatare;

- pulberi (particule în suspensie) rezultate în urma activităților de doborâre, curățare, transport și încărcare masă lemnoasă.

### **4.3.2. Calitatea apei**

Promovarea utilizării durabile a apelor în totalitatea lor (subterane și de suprafață) a impus elaborarea unor măsuri unitare comune, care s-au concretizat la nivelul Uniunii Europene prin adoptarea Directivei 60/2000/EC referitoare la stabilirea unui cadru de acțiune comunitar în domeniul politicii apei. Inovația pe care o aduce acest document este că resursa de apă să fie gestionată pe întregul bazin hidrografic, privit ca unitate naturală geografică și hidrologică, cu caracteristici bine definite și cu trăsături specifice. Din punct de vedere hidrogeografic, teritoriul studiat se situează în zona limitrofă a râului Siret.

Prin aplicarea Amenajamentului Silvic nu se generează ape uzate tehnologice și nici menajere. Vegetația forestieră existentă în păduri are un rol deosebit de important în protejarea învelișului de sol și în reglarea debitelor de apă de suprafață și subterane, în special în perioadele când se înregistrează precipitații importante cantitativ.

În urma activităților de exploatare forestieră și a activităților silvice poate apărea un nivel ridicat de perturbare a solului care are ca rezultat creșterea încărcării cu sedimente a apelor de suprafață, mai ales în timpul precipitațiilor abundente, având ca rezultat direct creșterea concentrației de materii în suspensie în receptorii de

suprafată. Totodată mai pot apare pierderi accidentale de carburanti si lubrefianti de la utilajele si mijloacele auto care actionează pe locatie.

Prin aplicarea prevederilor amenajamentului silvic, se vor lua masuri in evitarea poluarii apelor de suprafata si subterane. Masurile ce se trebuie avute in vedere în timpul exploatărilor forestiere pentru a limita poluarea apelor sunt următoarele:

- se construiesc podete la trecerile cu lemne peste paraiele vailor principale
- se curata albiile paraielor de resturi de exploatare pentru evitarea obturarii scurgerilor si spălarea solului fertil din marginea arboretelor
- schimburile de ulei nu se fac in parchetele de exploatare
- este strict interzisă spalarea utilajelor in albia sau malul pâraielor
- se va respecta planul de revizie tehnica a tractoarelor forestiere in vederea preintampinarii scurgerii uleiurilor.

### **4.3.3. Calitatea solului**

Solul este definit drept un corp natural, modificat sau nu prin activitatea omului, format la suprafata scoartei terestre ca urmare a actiunii interdependente a factorilor bioclimatici asupra materialului sau rocii parentale.

Prin îngrijirea solului se are în vedere promovarea protectiei mediului înconjurător si ameliorarea conditiilor ecologice, în scopul păstrării echilibrului dinamic al sistemelor biologice. Accentul se pune pe valorificarea optimă a tuturor conditiilor ecologice stabilindu-se relatii între soluri, conditii climatice, factori biotici, la care se adaug considerarea criteriilor sociale si traditionale pentru asigurarea unei dezvoltări economice durabile.

Masurile ce se vor lua pentru protectia solului si subsolului sunt prevazute in regulile silvice, conform. Ordinului nr. 1.540 din 3 iunie 2011 respectiv:

- se vor evita amplasarea drumurilor de tractor de coasta;
- se vor evita zonele de transport cu panta transversala mai mare de 35 de grade;
- se vor evita zonele mlastinoase si stancariile.

In raza parchetelor se vor introduce numai gama de utilaje adecvate tehnologiei de exploatare aprobate de administratorul silvic si aflate in stare corespunzatoare de functionare.

In perioadele ploioase, in lateralul drumului de tractor se vor executa canale de scurgere a apei pentru a se evita siroirea apei pe distante lungi de-a lungul drumului, erodarea acestora si transportul de aluviuni in aval. Prin aplicarea prevederilor Amenajamentului Silvic, sursele posibile de poluare a solului si a subsolului sunt utilajele din lucrarile de expoatare a lemnului (tractoare, TAF-uri, motofierastraie), combustibilii si lubrifiantii utilizati de acestea, deseurile menajere ce vor fi generate de personalul angajat al firmelor specializate ce vor intreprinde lucrarile prevazute de Amenajamentul Silvic.

Lucrarile vor fi realizate dupa normele de calitate in exploatari forestiere astfel incat cantitatile de deseuri rezultate sa fie limitate la minim.

#### **4.3.4. Zgomotul și vibrațiile**

Zgomotul și vibrațiile sunt generate de funcționarea motoarelor, sculelor (drujbelor), utilajelor și a mijloacelor auto. Datorită numărului redus al acestora, soluțiilor constructive și al nivelului tehnic superior de dotare cantitatea și nivelul zgomotului și al vibrațiilor se vor situa în limite acceptabile. Totodată mediul în care acestea se produc (pădure cu multă vegetație) va contribui direct la atenuarea lor și la reducerea distanței de propagare.

#### **4.3.5. Biodiversitatea, flora și fauna**

Arboretele sunt compuse din gorun, fag și carpen, în proporții aproximativ egale. Subarboretul este bine reprezentat prin exemplare izolate de păducel, cătină, etc. Fauna este corelată cu altitudinea, clima și vegetația și prezintă o etajare pe verticală.

### **4.4. Situația socială și economică**

#### **4.4.1. Populația**

În zona de implementare a planurilor nu există locuințe permanente, acestea regăsindu-se la marginea pădurii.

#### **4.4.2 Situația economică și socială**

În zona de implementare a Amenajamentului Silvic se desfășoară numai activități specifice silviculturii și exploatării forestiere, la care se adaugă activități de pășunat și ocazional culegere de fructe de pădure și de ciuperci. Activitățile care vor fi generate ca rezultat al implementării planurilor sunt cele specifice silviculturii și exploatării forestiere, precum și a transportului tehnologic.

Activități rezultate prin implementarea planurilor:

- Împăduriri și îngrijirea plantațiilor/regenerărilor naturale
- Lucrări de îngrijire și conducere a arboretelor
- Protecția pădurilor
- Lucrări de punere în valoare
- Exploatarea lemnului

Pentru aceste activități se va folosi pe cât este posibil forța de muncă locală.

## **Aspectele relevante ale evoluției probabile a mediului și a situației economice și sociale în cazul neimplementării planului propus**

Analiza situației actuale privind calitatea și starea mediului natural, precum și a situației economice și sociale a relevat o serie de aspecte semnificative privind evoluția probabilă a acestor componente.

În aprecierea evoluției diferitelor componente ale mediului trebuie luat în considerare faptul că Amenajamentul Silvic creează un cadru pentru gospodărirea silvică prin mijloace specifice. Acest tip de plan poate, pe de o parte, genera presiuni asupra unor componente ale mediului, iar pe de altă parte, poate soluționa anumite probleme de mediu existente. De asemenea, trebuie luat în considerare că un amenajament silvic, prin specificul său, nu se poate adresa tuturor problemelor de mediu existente, ci doar celor ce pot fi soluționate prin mijloace silvice. Pe de altă parte, propunerile privind planificarea lucrărilor silvice aferente iau în considerare criteriile de protecție atât a sănătății umane, cât și a mediului natural și construit.

Strategia de Silvicultură pentru Uniunea Europeană realizată de Comisia Europeană pentru coordonarea tuturor activităților legate de utilizarea pădurilor la nivel UE cuprinde cadrul pentru activitatea Comunității în acest domeniu. În secțiunea privind „Conservarea biodiversității pădurii” preocupările la nivelul biodiversității sunt clasificate în trei categorii: conservare, utilizare durabilă și beneficii echitabile ale folosirii resurselor genetice ale pădurii. Utilizarea durabilă se referă la menținerea unei balanțe stabile între funcția socială, cea economică și serviciul adus de pădure diversității biologice. Interzicerea de principiu a executării lucrărilor silvice datorită prezentei unui sit Natura 2000 poate avea un efect negativ, deoarece, silvicultura face parte din peisajul rural, iar dezvoltarea durabilă a acestuia este esențială. Obiectivele comune și anume același al conservării pădurilor naturale, dezvoltarea fondului forestier, conservarea speciilor de flora și fauna din ecosistemele forestiere, vor fi imposibil de atins în lipsa unei colaborări între comunitate, autoritățile locale, silvicultori, cercetători. Rolul silviculturii este extrem de important ținând cont de faptul că o mare parte a diversității biologice din România se află în ecosistemele forestiere, iar administrarea de zi cu zi a acestor ecosisteme din arii protejate, inclusiv situri Natura 2000, se face conform legislației în vigoare de către silvicultori prin structuri special constituite.

Atât din studiile silvice existente cât și din cercetările care au stat la baza întocmirii prezentei evaluări de mediu a rezultat faptul că neaplicarea unor lucrări silvice cuprinse în Amenajamentul Silvic ar genera efecte negative asupra dezvoltării atât a pădurii (arbori și celelalte specii de plante) cât și a speciilor de animale și păsări care trăiesc și se dezvoltă acolo. În situația neimplementării planurilor, și implicit în neexecutarea lucrărilor de îngrijire, pot apărea următoarele efecte: menținerea în arboret a unor specii nereprezentative, menținerea unei structuri orizontale și verticale atipice situației în care starea de conservare rămâne nefavorabilă sau parțial favorabilă.

## **RAPORT DE MEDIU UP I ROUA-BARTALUS**

---

Neimplementarea prevederilor Amenajamentului Silvic, poate duce la următoarele fenomene negative cu implicații puternice în viitor:

- simplificarea compoziției arboretelor, în sensul încurajării ocupării terenului de către specii cu putere mare de regenerare: carpen, fag etc.;
- dezechilibre ale structuri pe clase de vârstă care afectează continuitatea pădurii; degradarea stării fitosanitare a acestor arborete precum și a celor învecinate; menținerea unei structuri simplificate, monotone, de tip continuu;
- scăderea calitativa a lemnului și a resurselor genetice a viitoarelor generații de pădure, datorita neefectuării lucrărilor silvice;
- anularea competiției interspecifice,
- forțarea regenerărilor artificiale în dauna celor naturale cu repercursiuni negative în ceea ce privește caracterul natural al arboretului
- dificultatea accesului în zonă și presiunea antropica asupra arboretelor accesibile din punctul de vedere al posibilităților de exploatare în condițiile inexistenței unor surse alternative;
- pierderi economice importante

În cazul neimplementării planului sanatarea umana nu va fi afectata, zona ramanand nepopulata.

### **4.5 Probleme de mediu existente**

Pe baza analizei stării actuale a mediului au fost identificate aspectele caracteristice și problemele relevante de mediu pentru zona de implementare a amenajamentului silvic.

Conform prevederilor HG nr. 1.076/2004 și ale Anexei I la Directiva 2001/42/CE, factorii/aspectele de mediu care trebuie avuți în vedere în cadrul evaluării de mediu pentru planuri și programe, sunt biodiversitatea, populația, sănătatea umană, fauna, flora, solul, apa, aerul, factorii climatici, valorile materiale, patrimoniul cultural, inclusiv patrimoniul arhitectonic și arheologic și peisajul.

Luând în considerare tipul de plan analizat, respectiv amenajamentul silvic, prevederile acestuia, aria de aplicare și caracteristicile, s-au stabilit ca relevanți pentru zona de implementare următorii factori/aspecte de mediu: biodiversitatea (flora, fauna), populația și sănătatea umană, mediul economic și social, solul, apa, aerul (inclusiv zgomotul și vibrațiile), factorii climatici și peisajul.

Problemele de mediu actuale relevante pentru zona de implementare au fost identificate pentru fiecare dintre factorii/aspectele de mediu care s-au prezentat mai sus. A fost adoptat acest mod de abordare pentru a se asigura tratarea unitară a tuturor elementelor pe care le presupune evaluarea de mediu.

**RAPORT DE MEDIU**  
**UP I ROUA-BARTALUS**

---

Rezultatele procesului de identificare a problemelor de mediu actuale pentru amenajamentul silvic al **U.P. I Roua BARTALUS** sunt prezentate în tabelul următor:

<b>Factor/aspect de mediu</b>	<b>Probleme actuale de mediu</b>
<b>Biodiversitatea</b>	Suprafata de fond forestier amenajată este inclusă in proportie de 100% în perimetrul <b>sitului Natura2000 ROSPA0028 Dealurile Târnavelor și Valea Nirajului</b>
<b>Populația Si sănătatea umană</b>	În zona nu se gasesc locuinte permanente
<b>Mediul economic Si social</b>	Zona se afla intr-o stare de dezvoltare economica slaba. In zona de implementare a Amenajamentului Silvic se desfasoara numai activitati specifice silviculturii si exploatarii forestiere, la care se aduga activitati de pastorit si ocazional culegere de fructe de padure si de ciuperci.
<b>Solul</b>	<p>Învelișul de sol al zonei nu este poluat, dar există posibilitatea afectării calității solului de-a lungul căilor de circulație auto și a utilajelor folosite în lucrările de exploatare a masei lemnoase (tractoare, TAF-uri, motofierăstraie) prin pierderi accidentale de combustibilii și lubrifianții utilizați de acestea.</p> <p>De asemenea deșeurile menajere ce vor fi generate de personalul angajat al firmelor specializate ce vor întreprinde lucrările prevăzute de amenajamentul silvic reprezintă un potențial impact negativ.</p> <p>În vederea diminuării impactului asupra factorului de mediu sol se impune respectarea unor măsuri generale pentru întreaga zonă vizată de amenajamentul silvic. Aceste măsuri sunt prezentate în cadrul capitolului 8</p>



**RAPORT DE MEDIU**  
**UP I ROUA-BARTALUS**

---

<b>Apa</b>	<p>Prin aplicarea amenajamentului silvic nu se generează ape uzate tehnologice și nici menajere.</p> <p>În urma activităților de exploatare forestieră și a activităților silvice poate să apară un nivel ridicat de perturbare a solului care poate conduce la creșterea încărcării cu sedimente a apelor de suprafață, mai ales în timpul precipitațiilor abundente, având ca rezultat direct creșterea concentrației de materii în suspensie în receptorii de suprafață. Totodată mai pot apărea pierderi accidentale de carburanți și lubrifianți de la utilajele și mijloacele auto care acționează pe locație. Aceste categorii de impact nu pot să conducă la afectarea semnificativă a calității apelor de suprafață și sub nicio formă a celor subterane.</p>
<b>Zgomotul și vibrațiile</b>	<p>Principalele surse potențiale de poluare în cadrul amplasamentului sunt cele reprezentate de autovehiculele care participă la trafic și de exploatarea forestieră, toate ne semnificative.</p> <p>Nivelurile de zgomot și vibrații generate de traficul rutier sunt imperceptibile. Starea calității atmosferei este bună.</p>
<b>Peisaj</b>	<p>Prin poziția sa geografică, amplasamentul fondului forestier analizat este caracteristic peisajului deluros.</p> <p>Implementarea proiectului va avea un impact la scară locală asupra peisajului.</p>

## **5. OBIECTIVELE DE PROTECTIE A MEDIULUI, STABILITE LA NIVEL NAȚIONAL, COMUNITAR SAU INTERNATIONAL, RELEVANTE PENTRU PLAN ȘI MODUL ÎN CARE S-A ȚINUT CONT DE ACESTEA ȘI ORICE ALTE CONSIDERAȚII DE MEDIU ÎN TIMPUL PREGĂTIRII PLANULUI**

Baza legislativă pentru înființarea rețelei Natura 2000 o constituie Directivele 79/409/EC („Directiva Păsări”) și 92/43/EEC („Directiva Habitate”). Conform Directivei Habitate, scopul rețelei Natura 2000 este de a stabili un „statut de conservare favorabil” pentru habitatele și speciile considerate a fi de interes comunitar.

Conceptul de „statut de conservare favorabil” este definit în articolul 1 al directivei habitate în funcție de dinamica populațiilor de specii, tendințe în răspândirea speciilor și habitatelor și de restul zonei de habitate. (Natura 2000 și pădurile, C.E.) Articolul 4 al Directivei Habitate afirmă în mod clar că de îndată ce o arie este constituită ca sit de importanță comunitară, aceasta trebuie tratată în conformitate cu prevederile Articolului 6.

Înainte de orice se vor lua măsuri ca practicile de utilizare a terenului să nu provoace degradarea valorilor de conservare ale sitului. Pentru siturile forestiere, de exemplu, aceasta ar putea include, de pildă, să nu se facă defrișări pe suprafețe mari, să nu se schimbe forma de utilizare a terenului sau să nu se înlocuiască speciile indigene de arbori cu alte specii exotice.

Obiectivele de conservare a ariei naturale protejate de interes comunitar au în vedere menținerea și restaurarea statutului favorabil de conservare a speciilor și habitatelor de interes comunitar.

Stabilirea obiectivelor de conservare se face ținându-se cont de caracteristicile ariei naturale protejate de interes comunitar (reprezentativitate, suprafața relativă, populația, statutul de conservare etc.), prin planurile de management al ariilor naturale protejate de interes comunitar.

Integritatea ariei naturale protejate de interes comunitar este posibil afectată dacă planul poate:

1. să reducă suprafața habitatelor și/sau numărul exemplarelor speciilor de interes comunitar;
2. să ducă la fragmentarea habitatelor de interes comunitar;
3. să aibă impact negativ asupra factorilor care determină menținerea stării favorabile de conservare a ariei naturale protejate de interes comunitar;

4. să producă modificări ale dinamicii relațiilor care definesc structura și/sau funcția ariei naturale protejate de interes comunitar.

### **5.1. ASPECTE GENERALE**

Scopul evaluării de mediu pentru planuri și programe constă în determinarea formelor de impact semnificativ asupra mediului ale planului analizat.

Aceasta s-a realizat prin evaluarea propunerilor Amenajamentului Silvic în raport cu un set de obiective pentru protecția mediului natural și construit.

De asemenea, trebuie menționat că, prin natura sa, amenajamentul silvic nu poate soluționa toate problemele de mediu existente în perimetrul aferent.

Prin amenajamentul silvic pot fi soluționate sau pot fi create condițiile de soluționare a acelor probleme cu specific silvic și care intră în competența administrației silvice.

#### **A. Obiective stabilite la nivel internațional cu privire la exploatarea forestieră situate în arii protejate**

Obiective propuse de către Directoratul General Pentru Mediu pentru o gospodărire durabilă a pădurilor în arii protejate (preluat din Natura 2000 și pădurile „Provocări și oportunități” – Ghid de interpretare Comisia Europeană, DG Mediu, Unit. Natură și Biodiversitate, Secția Păduri și Agricultură).

Deoarece Statelor Membre le revine responsabilitatea de a stabili măsurile concrete de conservare și posibilele restricții în utilizarea siturilor Natura 2000, condițiile locale reprezintă factorul decisiv în managementul fiecărui sit.

Conceptul de exploatare multi-funcțională a pădurii se află în centrul strategiei UE de exploatare a pădurii și este recunoscut pe scară largă în Europa. Acest concept integrează toate beneficiile importante pe care pădurea le aduce societății (funcția ecologică, economică, de protecție și socială). Baza legislativă pentru înființarea rețelei Natura 2000 o constituie Directivele 79/409/EC („Directiva Păsări”) și 92/43/EEC („Directiva Habitate”). Conform Directivei Habitate, scopul rețelei Natura 2000 este de a stabili un „statut de conservare favorabil” pentru habitatele și speciile considerate a fi de interes comunitar. Conceptul de „statut de conservare favorabil” este definit în articolul 1 al directivei habitate în funcție de dinamica populațiilor de specii, tendințe în răspândirea speciilor și habitatelor și de restul zonei de habitate. Așadar din directive derivă numai un număr restrâns de cerințe pentru managementul general al pădurii și nu este posibil să se ofere indicații specifice cum ar fi restricții impuse la nivelul recoltării, dimensiunea defrișărilor, programul intervențiilor etc., deoarece acestea depind de măsurile de management care trebuie negociate la nivel local între autoritățile de resort și operatorii/propietarii forestieri.

Directoratul General pentru Mediu recomandă următoarele direcții principale abordare a gospodăriei pădurilor integrate în gospodărirea sitului:

## **RAPORT DE MEDIU UP I ROUA-BARTALUS**

---

□ în cazul în care practicile forestiere actuale nu conduc la declinul statutului de conservare al habitatelor și speciilor și nu contravin propriilor ghiduri de conservare ale Statelor Membre, această formă de utilizare economică poate continua;

□ în cazul în care practicile de utilizare a pădurii conduc la degradarea statutului de conservare al habitatelor și speciilor pentru care un anumit sit a fost constituit sau contravine propriilor obiective de conservare ale Statelor Membre se va aplica Articolul 6 al Directivei habitate iar obiectivele de gospodărire a pădurii vor fi modificate.

De asemenea, Directoratul General Pentru Mediu a înaintat autorităților Statelor Membre următoarele linii directoare și recomandări de urmat în gospodărirea pădurii în siturile Natura 2000:

□ Conservarea habitatelor și speciilor la nivelul unui întreg sit trebuie să fie rezultatul măsurilor luate în favoarea habitatului și speciilor pentru care a fost constituit situl, ducând astfel la o „ofertă de biodiversitate” stabilă a sitului în ansamblu. Este evident că, în cazul intervențiilor ciclice (în spațiu și timp) o asemenea condiție este mai ușor de realizat în siturile ce se întind pe suprafețe mai mari;

□ Sunt permise intervențiile ce provoacă perturbări temporare pe suprafețe limitate (tăierile în ochiuri, de exemplu) sau cu intensitate redusă (rărirea, de exemplu) ale suprafeței împădurite, cu condiția ca acestea să permită refacerea stadiului inițial prin regenerare naturală, chiar dacă asta înseamnă succesiunea naturală a mai multor etape

Aceste direcții și orientări generale se aplică atât habitatelor cât și speciilor și există situații în care, pentru obținerea rezultatelor dorite, este necesară îmbinarea măsurilor pentru habitat cu cele pentru specii.

### ***Principalele cerințe pentru gospodărirea pădurii ce rezultă din Directiva Habitatare:***

□ Obiectivele conservării naturii vor avea prioritate în siturile Natura 2000, dar se va ține seama și de funcția economică și cea socială a pădurii.

□ Statutul de conservare al habitatului în raport cu calitatea habitatului și valoarea de conservare pentru specii, trebuie menținut sau îmbunătățit.

Recomandări ale DG Mediu, pentru planificarea gospodării pădurii cât și din cele pentru practicile de gospodărire a pădurilor, bazate pe conservarea naturii ca obiectiv prioritar în gospodărirea siturilor Natura 2000:

□ conservarea arborilor izolați, maturi, uscați sau în descompunere care constituie un habitat potrivit pentru ciocănituri, păsări de pradă, insecte și numeroase plante inferioare (fungi, ferigi, briofite, etc.);

□ conservarea arborilor cu scorburi ce pot fi utilizate ca locuri de cuibărit de către păsări și mamifere mici;

## **RAPORT DE MEDIU UP I ROUA-BARTALUS**

---

- conservarea arborilor mari și a zonei imediat înconjurătoare dacă se dovedește că sunt ocupați cu regularitate de răpitoare în timpul cuibăritului;
- menținerea bălților, pâraielor, izvoarelor și a altor corpuri mici de apă, mlaștini, smârcuri, într-un stadiu care să le permită să își exercite rolul în ciclul de reproducere al peștilor, amfibienilor, insectelor etc. prin evitarea fluctuațiilor excesive ale nivelului apei, degradării digurilor naturale și poluării apei;
- zonarea adecvată, atât pentru operațiunile forestiere cât și pentru activitățile de turism/recreative, a marilor suprafețelor forestiere, în funcție de diferitele niveluri de intervenție și crearea unor zone tampon în jurul ariilor protejate;
- după dezastre naturale cum ar fi furtuni puternice sau incendii pe suprafețe mari, deciziile manageriale să permită desfășurarea proceselor de succesiune naturală în zonele de interes, ca posibilități de largire a biodiversității;
- adaptarea periodizării operațiunilor silviculturale și de tăiere așa încât să se evite interferența cu sezonul de reproducere al speciilor animale sensibile, în special cuibăritul de primăvară și perioadele de împerechere ale păsărilor de pădure;
- păstrarea unor distanțe adecvate pentru a nu perturba speciile rare sau periclitare a căror prezență a fost confirmată;
- rotația ciclică a zonelor cu grade diferite de intervenție în timp și spațiu.

„Criteriile și indicatorii pan-europeni pentru SFM (Sustainable Forest Management)” adoptate la Conferințelor Ministeriale pentru Protecția Pădurilor din Europa din Lisabona (1998, Rezoluția L2), au fost elaborate pe baza rezoluțiilor H1 și H2 ale Conferințelor Ministeriale pentru Protecția Pădurilor din Europa (MCPFE - Anexa II) de la Helsinki (1993) pentru SMF și biodiversitatea pădurilor.

### ***Cele șase criterii pan-europene ce oferă baza gospodăririi durabile a pădurilor sunt:***

- C1: menținerea și largirea adecvată a resurselor forestiere;
- C2: menținerea sănătății și vitalității ecosistemelor de pădure;
- C3: menținerea și încurajarea funcțiilor productive ale pădurii (lemnose și nelemnose);
- C4: menținerea, conservarea și extinderea diversității biologice în ecosistemele de pădure;
- C5: menținerea și extinderea funcțiilor de protecție prin gospodărirea pădurii (mai ales solul și apa);
- C6: menținerea celorlalte funcții și situații socio-economice.

În cele ce urmează, prezentăm o selecție atât din recomandările pentru planificarea gospodăririi pădurii cât și din cele pentru practicile de gospodărire a pădurilor, bazate pe conservarea naturii ca obiectiv prioritar în gospodărirea siturilor Natura 2000:

***C2: Menținerea sănătății și vitalității ecosistemelor de pădure***

□ „Practicile de gospodărire a pădurilor trebuie să utilizeze cât mai bine structurile și procesele naturale și să folosească măsuri biologice preventive ori de câte ori este posibil și cât de mult permite economia pentru a întări sănătatea și vitalitatea pădurilor. Existența unei diversități genetice, specifice și structurale adecvate întărește stabilitatea, vitalitatea și rezistența pădurilor la factori de mediu adversi și duce la întărirea mecanismelor naturale de reglare”.

□ „Se vor utiliza practici de gospodărire a pădurilor corespunzătoare ca reîmpădurirea și împădurirea cu specii și proveniențe de arbori adaptate sitului precum și tratamente, tehnici de recoltare și transport care să reducă la minimum degradarea arborilor și/sau a solului. Scurgerile de ulei în cursul operațiunilor forestiere sau depozitarea nereglementară a deșeurilor trebuie strict interzise”.

□ „Utilizarea pesticidelor și erbicidelor trebuie redusă la minimum prin studierea alternativelor silvice potrivite și a altor măsuri biologice”.

***C3: Menținerea și încurajarea funcțiilor productive ale pădurii (lemnoase și nelemnoase)***

□ „Operațiunile de regenerare, îngrijire și recoltare trebuie executate la timp și în așa fel încât să nu scadă capacitatea productivă a sitului, de exemplu prin evitarea degradării arboretului și arborilor rămași, ca și a solului și prin utilizarea sistemelor corespunzătoare”.

□ „Recoltarea produselor, atât lemnoase cât și nelemnoase, nu trebuie să depășească un nivel durabil pe termen lung iar produsele recoltate trebuie utilizate în mod optim, urmărinduse rata de reciclare a nutrienților”.

□ „Se va proiecta, realiza și menține o infrastructură adecvată (drumuri, căi de scos apropiat sau poduri) pentru a asigura circulația eficientă a bunurilor și serviciilor și în același timp a asigura reducerea la minimum a impactului negativ asupra mediului.”

***C4: Menținerea, conservarea și extinderea diversității biologice în ecosistemele de pădure***

□ „Planificarea gospodăririi pădurilor trebuie să urmărească menținerea, conservarea și sporirea biodiversității ecosistemice, specifice și genetice, ca și menținerea diversității peisajului”.

□ „Amenajamentul silvic, inventarierea terestră și cartarea resurselor pădurii trebuie să includă biotopurile forestiere importante din punct de vedere ecologic și să țină seama de ecosistemele forestiere protejate, rare, sensibile sau reprezentative ca suprafețele ripariene și zonele umede, arii ce conțin specii endemice și habitate ale speciilor amenințate ca și resursele genetice in situ periclitare sau protejate”.

□ „Se va prefera regenerarea naturală cu condiția existenței unor condiții adecvate care să asigure cantitatea și calitatea resurselor pădurii și ca soiurile indigene existente să aibă calitatea necesară sitului”.

## **RAPORT DE MEDIU UP I ROUA-BARTALUS**

---

□ „Pentru împăduriri și reîmpăduriri vor fi preferate speciile indigene și proveniențe locale bine adaptate la condițiile sitului. Pentru a suplimenta soiurile locale se vor introduce specii, soiuri și varietăți numai după ce s-a făcut evaluarea impactului lor asupra ecosistemului și asupra integrității genetice a speciilor indigene și a proveniențelor locale și s-a constatat că impactul negativ poate fi evitat sau diminuat.”

□ „Practicile de management forestier trebuie să promoveze, acolo unde este cazul, diversitatea structurilor, atât orizontale cât și verticale, ca de exemplu arboretul de vârste inegale, și diversitatea speciilor, arboret mixt, de pildă. Unde este posibil, aceste practici vor urmări menținerea și refacerea diversității peisajului.

□ „Practicile gospodăririi tradiționale care au creat ecosisteme valoroase cum sunt crângurile în siturile corespunzătoare trebuie sprijinite, atunci când există posibilitatea economică.

□ „Infrastructura trebuie proiectată și construită așa încât afectarea ecosistemelor să fie minimă, mai ales în cazul ecosistemelor și rezervelor genetice rare, sensibile sau reprezentative, și acordându-se atenție speciilor amenințate sau altor specii cheie - în mod special modelelor lor de migrare”.

□ „Arborii uscați, căzuți sau în picioare, arborii scorburoși, pâlcuri de arbori bătrâni și specii deosebit de rare de arbori trebuie păstrate în cantitatea și distribuția necesare protejării biodiversității, luându-se în calcul efectul posibil asupra sănătății și stabilității pădurii și ecosistemelor înconjurătoare.”

□ „Biotopurile cheie ai pădurii ca de exemplu surse de apă, zone umede, aflorimente și ravine trebuie protejate și, dacă este cazul, refăcute în cazul în care au fost degradate de practicile forestiere”

### *C5: Menținerea și îmbunătățirea funcțiilor de protecție prin gospodărirea pădurii (mai ales solul și apa)*

□ „Suprafețele recunoscute ca îndeplinind funcții specifice de protecție pentru societate trebuie înregistrate și cartate precum și incluse în planurile de management al pădurii.”

□ „Se va acorda o atenție sporită operațiunilor silvice desfășurate pe soluri sensibile/instabile sau zone predispuse la eroziune ca și celor efectuate în zone în care se poate provoca o eroziune excesivă a solului în cursurile de apă. În aceste zone se va evita utilizarea tehnicilor necorespunzătoare, ca arături la adâncime, și utilizarea utilajelor necorespunzătoare. Se vor lua măsuri speciale pentru reducerea presiunii populației animale în păduri.”

□ „Se va acorda o atenție deosebită practicilor forestiere din zonele forestiere cu funcție de protejare a apei, pentru evitarea efectelor adverse asupra calității și cantității surselor de apă. Se va evita de asemenea utilizarea necorespunzătoare a chimicalelor sau a altor substanțe dăunătoare ori a practicilor silviculturale neadecvate ce pot influența negativ calitatea apei.”

### *C6: Menținerea celorlalte funcții și situații socio-economice*

□ „Planurile de management forestier trebuie să urmărească respectarea multiplelor funcții ale pădurii în raport cu societatea, să aibă în vedere rolul exploatarei

pădurii în dezvoltarea rurală și mai ales să analizeze noile posibilități de creare a locurilor de muncă în raport cu funcțiile socio-economice ale pădurilor.”

□ „Drepturile de proprietate și deținere a terenurilor trebuie bine clarificate, documentate și stabilite pentru suprafețele forestiere relevante. În egală măsură drepturile legale, cutumiare și tradiționale asupra terenului împădurit trebuie clarificate, recunoscute și respectate.”

□ „Siturile recunoscute ca având o semnificație istorică, culturală sau spirituală vor fi protejate și administrate într-un mod corespunzător semnificației sitului.”

□ „Este recomandabil ca practicile de gospodărire a pădurii să folosească din plin experiența și cunoștințele locale despre pădure, furnizate de comunitățile locale, deținătorii de păduri, ONG-uri și localnici.”

### **Strategia forestieră națională 2023-2030**

Având în vedere funcțiile ecologice, sociale și economice ale pădurilor, s-a impus ca actualizarea politicii și strategiei de dezvoltare a sectorului forestier să fie un proces consultativ și participativ, la care să-și aducă contribuția toți factorii implicați, inclusiv publicul larg.

Având în vedere rolul domeniului forestier pentru societate precum și pentru toate ramurile economice, dezvoltarea acestui sector se realizează sub supravegherea statului, prin elaborarea și transpunerea în practică a unei strategii sectoriale, iar pe termen scurt prin implementarea unei politici corelate cu documentul strategic.

Obiectivul general al strategiei este *dezvoltarea durabilă a sectorului forestier, în scopul creșterii calității vieții și asigurării necesităților prezente și viitoare ale societății, în context european.*

Obiective specifice ale strategiei sunt următoarele:

1. Dezvoltarea cadrului instituțional și de reglementare a activității din sectorul forestier;
2. Gestionarea durabilă și dezvoltarea resurselor forestiere;
3. Planificarea forestieră;
4. Valorificarea superioară a produselor forestiere;
5. Dezvoltarea dialogului intersectorial și a comunicării strategice în domeniul forestier;
6. Dezvoltarea cercetării științifice și a învățământului forestier .



**Obiective de conservare specifice sitului  
ROSPA0028 Dealurile Tarnavelor si Valea Nirajului**

Pentru aria de protecție specială avifaunistică **ROSPA0028 Dealurile Tarnavelor si Valea Nirajului** există planuri de management aprobate.

În conformitate cu cerințele social-economice, ecologice și informaționale, amenajamentul silvic studiat îmbină strategia ecosistemelor forestiere din zonă cu strategia dezvoltării societății.

Cea mai importantă direcție în care s-a acționat o constituie creșterea protecției mediului înconjurător, creșterea calității factorilor de mediu (aer, apă, sol, floră și faună) și ridicarea calității vieții individuale și sociale a locuitorilor din zonă.

Pentru pădurile din cadrul UP I Roua Bartalus obiectivele social economice si ecologice avute în vedere la reglementarea modului de gospodărire a acestora, detaliate prin stabilirea țăelurilor de producție ori de protecție la nivelul unităților de amenajament(parcelă, subparcelă, etc.), sunt urmatoarele:

- crearea și menținerea unui aspect peisagistic și de recreere din jurul comunei
- protejarea speciilor de păsări din aria de protecție avifaunistică **ROSPA0028 Dealurile Tarnavelor si Valea Nirajului**
- obținerea de masă lemnoasă de calitate ridicată, valorificabilă industrial (lemn pentru cherestea)
- satisfacerea nevoilor locale de lemn de foc și construcție
- valorificarea durabilă a tuturor resurselor nelemnoase disponibile

Obiectivele asumate de amenajamentul silvic susțin integritatea ariilor naturale protejate de interes comunitar din zonă și conservarea pe termen lung a habitatelor forestiere de interes comunitar din zonă.

Integritatea ariei naturale protejate de interes comunitar este posibil afectata daca planul poate:

1. sa reduca suprafata habitatelor si/sau numarul exemplarelor speciilor de interes comunitar;
2. sa duca la fragmentarea habitatelor de interes comunitar;
3. sa aiba impact negativ asupra factorilor care determina mentinerea starii favorabile de conservare a ariei naturale protejate de interes comunitar;
4. sa produca modificari ale dinamicii relatiilor care definesc structura si/sau functia ariei naturale protejate de interes comunitar.

Pentru situl de interes comunitar **ROSPA0028 Dealurile Tarnavelor si Valea Nirajului** a fost elaborat plan de management si au fost stabilite obiectivele de conservare ale ariei naturale protejate.

Directiva “Habitat” cuprinde o serie de cerinte pentru Statele Membre cu privire la implementarea masurilor de conservare pentru habitatele si speciile de interes comunitar. Obiectivul general al acestor masuri ar fi atingerea scopului general al acestei Directive, mentionat in articolul 2(1) “de a contribui la asigurarea biodiversitatii prin conservarea habitatelor naturale precum si a faunei si florei salbatice pe teritoriul european al Statelor Membre la care Tratatul se aplica”.

## **RAPORT DE MEDIU UP I ROUA-BARTALUS**

---

Articolul 2(2) mentioneaza ca “masurile luate in baza prezentei Directive vizeaza mentinerea sau restabilirea, intr-o stare favorabila de conservare, a habitatelor naturale si a speciilor din fauna si flora salbatica de interes comunitar”, iar la punctul 3 al aceluiasi articol se arata ca “masurile luate in baza prezentei Directive tin seama de exigentele economice, sociale si culturale ca si de particularitatile regionale si locale. ”

Subliniem faptul ca prevederile amenajamentului silvic tin cont de statutul de aria protejata de interes national si comunitar ale sitului ROSPA0028 Dealurile Tarnavelor si Valea Nirajului, suprapuse cu acesta si se incadreza in prevederile planului de management.

In procesul de realizare al amenajamentului si studiului de evaluare adecvata, amenajistii si evaluatorul s-au consultat in permanenta, raportand prevederile amenajamentului silvic la prevederile incluse in planul de management. Consideram astfel, ca amenajamentul analizat se incadreaza perfect in prevederile legistatei referitoare la ariile de importanta comunitara si in prevederile planului de management

Planul de Management Integrat al siturilor Natura 2000 ROSPA0028 Dealurile Tarnavelor si Valea Nirajului, prin Ordinul 1553/2016 avand in vedere starea valorilor din aria protejata, nivelul si tendintele presiunilor si amenintarilor identificate la adresa acestora, scopul declararii ariilor protejate si viziunea impartasita a Administratiei si factorilor interesati, au fost stabilite sase programe de management care cuprind principalele directii de management ce pot duce in mod direct sau pot contribui la realizarea obiectivelor de conservare.

### **Programul 1 – Conservarea biodiversitatii**

**Obiectiv:** Mentinerea/refacerea starii favorabile de conservare a habitatelor si speciilor de interes conservativ, prin aplicarea si imbunatatirea masurilor de management, in colaborare cu proprietarii/administratorii de terenuri si resurse naturale.

#### **Subprogramul 1.1. Managementul habitatelor forestiere**

**Obiectiv specific:** Refacerea/mentinerea, prin lucrari silvice responsabile, a starii favorabile de conservare a habitatelor forestiere de interes conservativ din cadrul si din afara fondului forestier si asigurarea conditiilor necesare speciilor de interes conservativ.

#### **Subprogramul 1.2. Managementul pajistilor**

**Obiectiv specific:** Mentinerea pajistilor permanente, prin masuri active de management astfel incat sa se asigure conditii optime, pentru speciile de interes conservativ dependente de aceste habitate.

#### **Subprogramul 1.3. Managementul habitatelor acvatice**

**Obiectiv specific:** Mentinerea / refacerea naturalitatii raurilor sau cel putin a conectivitatii si reducerea poluarii apelor pentru a se asigura conditii favorabile speciilor acvatice si a celor dependente de habitate ripariene.

**Subprogramul 1.4: Asigurarea conectivitatii ecologice**

**Obiectiv specific:** Asigurarea conectivitatii functionale a habitatelor prin lucrari de reconstructie si prin conditionarea investitiilor / lucrarilor care pot duce la fragmentare, astfel incat miscarea speciilor sa nu fie ingradita.

**Subprogramul 1.5: Managementul speciilor de interes comunitar**

**Obiectiv specific:** Asigurarea starii favorabile de conservare a speciilor de interes comunitar, prin masuri de management specifice si prin mentinerea in stare optima a habitatelor acestora.

**Subprogramul 1.6: Managementul speciilor invazive**

**Obiectiv specific:** Asigurarea pastrarii starii naturale specifice a ecosistemelor autohtone prin prevenirea introducerii, stoparea extinderii si inlaturarea speciilor invazive.

**Subprogramul 1.7: Masuri generale de conservare**

**Obiectiv:** Asigurarea unui cadru legal optim pentru managementul valorilor ariilor protejate prin revizuirea limitelor si a Formulelor Standard ale acestora.

**Programul 2 – Relatia cu comunitatile locale**

**Obiectiv:** Sprijinirea comunitatilor locale in identificarea si implementarea unei abordari integrate si durabile asupra dezvoltarii locale, prin acordarea de asistenta si sprijin tehnic.

**Programul 3 – Managementul vizitatorilor si promovarea turistica a valorilor ariilor protejate**

**Obiectiv:** Asigurarea dezvoltarii sectorului turistic din ariile protejate, in acord cu regimul de conservare al acestora, printr-o planificare strategica intergata, in vederea conservarii biodiversitatii si sustinerii dezvoltarii durabile a comunitatilor locale.

**Programul 4 – Informare, constientizare si educatie ecologica**

**Obiectiv:** Cresterea gradului de acceptare a regimului de conservare al ariilor protejate din zona in randul comunitatilor locale si al celorlalti factori interesati, prin informarea, constientizarea si implicarea activa a acestora, precum si prin desfasurarea de programe educative.

**Programul 5 – Administrarea ariilor protejate**

**Obiectiv:** Asigurarea unui management eficient al ariilor protejate, prin sustinerea functionarii optime a unui sistem de management adecvat, pe inteaga durata de valabilitate a planului de management.

**Subprogramul 5.1.Reglementare**

**Obiectiv specific:** Asigurarea conservarii valorilor siturilor, prin implicarea in reglementarea activitatilor din cadrul si din vecinatatea siturilor, conform legii.

## **RAPORT DE MEDIU UP I ROUA-BARTALUS**

---

### **Subprogramul 5.2.Control**

**Obiectiv specific:** Asigurarea functionalitatii masurilor de management, prin verificarea modului de implementare al acestora, in parteneriat cu institutiile abilitate.

### **Subprogramul 5.3.Resurse umane, financiare, materiale**

**Obiectiv specific:** Garantarea implementarii masurilor de management prin asigurarea resurselor financiare, tehnice si umane pentru buna desfasurare a procesului de management.

### **Subprogramul 5.4. Managementul activitatilor curente**

**Obiectiv specific:** Asigurarea mijloacelor necesare si a bunului mers al activitatilor curente in vederea garantarii unui management eficient al siturilor.

### **Programul 6 – Monitorizare si evaluarea eficientei managementului**

**Obiectiv:** Eficientizarea managementului, prin monitorizarea permanenta si evaluarea eficientei acestuia, astfel incat sa fie posibila o abordare adaptativa.

## **5.2. Obiective de mediu**

Amenajamentul silvic stabileste în baza prevederilor legale ce guvernează planificarea activităților silvice în România obiective ce vizează aspectele de mediu, economice si sociale. Corespunzător obiectivelor social-economice definite, amenajamentul stabilește funcțiile pe care trebuie să le îndeplinească aceste păduri. Repartizarea acestora s-a făcut în conformitate cu Anexa 1 –“*Încadrarea vegetației forestiere în grupe, subgrupe și categorii funcționale*” din Normele tehnice pentru amenajarea pădurilor, editia 1986.

100% din suprafata unității de productie **I Roua Bartalus** se suprapune peste situL **ROSPA0028-Dealurile Tarnavelor-Valea Nirajului**

Potrivit prevederilor din normele tehnice existente și corespunzător obiectivelor economice, sociale și ecologice fixate s-a realizat zonarea funcțională astfel:

Amenajament	Grupa I funcțională (Tip funcțional/categ. funcționale) -ha-			Grupa a II-a funcțională -ha-		Total U.P.
	T IV		Total	T V	Total	
	5M	5R		1B		
Expirat	120,04	-	<b>120,04</b>	-	-	<b>120,04</b>
Actual	-	120,04	<b>120,04</b>	-	-	<b>120,04</b>

In concluzie, in raport cu specificul stațional și sarcinile social-economice și ecologice, realizarea continuității funcționale se va realiza prin:

**RAPORT DE MEDIU  
UP I ROUA-BARTALUS**

- respectarea cu strictețe a cuantumului recoltelor de lemn stabilite prin amenajament;
- aplicarea corespunzătoare a amenajamentelor;
- efectuarea la timp și cu eficiență maximă a lucrărilor de îngrijire;
  - introducerea și promovarea în lucrările de regenerare a speciilor autohtone valoroase, corespunzătoare stațiunii și crearea de arborete cu structuri diversificate;
  - executarea lucrărilor de conservare în vederea îndeplinirii cu maximă eficiență a funcțiilor de protecție;
  - reducerea daunelor aduse fondului forestier în procesul de exploatare (înlăturarea tehnologiilor non-ecologice care atentează asupra stabilității și eficacității funcționale a pădurilor);
- menținerea unei stări igienico-sanitare corespunzătoare.

Situația încadrării pe grupe, subgrupe și categorii funcționale este prezentată în tabelul următor:

Grupa, subgrupa și categoria funcțională	Categoriile funcționale		Suprafața	
	Funcția prioritară	Funcțiile secundare	ha	%
I 5R T IV	Arborete păduri/ecosisteme de pădure cu valoare protectivă pentru specii de interes deosebit incluse în arii de protecție specială avifaunistică, în scopul conservării speciilor de păsări	- protecția apelor - protecția solului - funcția socială (recreere)	120,04	100
<b>Total</b>		-	<b>120,4</b>	<b>100</b>

Prin gruparea arboretelor în cadrul aceluiași tip de categorie funcțională, pentru care sunt indicate măsuri silviculturale similare, au rezultat tipurile de categorii funcționale specificate în tabelul următor:

Tabel 5.1.2.2. Tipuri de categorii funcționale

Grupa funcțională	Tip de categorie funcțională	Subgrupa și categoriile funcționale	Feluri de gospodărire	Suprafață	
				ha	%
1	T IV	5R	protecție și producție	120,04	100
<b>TOTAL PĂDURE</b>				<b>120,04</b>	<b>100</b>

Prin amenajament s-a promovat îmbinarea în mod cât mai armonios a potențialului bioproductiv și ecoproductiv al ecosistemelor forestiere cu cerințele actuale ale societății umane, fără a altera biodiversitatea, natura și stabilitatea pădurilor, urmărindu-se în principal obiective ecologice, sociale și economice. Obiectivele de mediu s-au stabilit pentru factorii/aspectele de mediu tratați în cadrul secțiunii 4. - *Problemele de mediu existente, relevante pentru amenajamentul silvic analizat*, stabiliți în conformitate cu prevederile HG nr. 1.076/2004 și ale Anexei I la Directiva 2001/42/CE.

## **RAPORT DE MEDIU UP I ROUA-BARTALUS**

---

Obiectivele de mediu propuse iau în considerare și reflectă politicile și strategiile de protecție a mediului naționale și ale Uniunii Europene.

*Obiective de mediu pentru zona de implementarea a amenajamentului silvic al U.P. I Roua Bartalus*

<b>Factor/aspect de mediu</b>	<b>Obiective de mediu</b>
<b>Biodiversitatea</b>	Mentineră și îmbunătățirea, după caz, a statutului de conservare a habitatelor și speciilor de interes comunitar; Asigurarea integrității ariilor naturale protejate.
<b>Populația și sănătatea umană</b>	Crearea condițiilor de recreere și refacere a stării de sănătate, protejarea sănătății umane.
<b>Mediul economic și social</b>	Crearea condițiilor pentru dezvoltarea economică a zonei și pentru creșterea și diversificarea ofertei de locuri de muncă.
<b>Solul</b>	Limitarea impactului negativ asupra solului în cadrul implementării amenajamentului silvic.
<b>Apa</b>	Limitarea poluării apei în cadrul implementării amenajamentului silvic.
<b>Aerul, zgomotul și vibrațiile</b>	Limitarea emisiilor de poluanți în aer în cadrul implementării amenajamentului silvic; Limitarea zgomotului și a vibrațiilor în cadrul implementării amenajamentului silvic.
<b>Factorii climatici</b>	Limitarea apariției fenomenului de seră pentru reducerea efectelor asupra încălzirii globale.
<b>Peisajul</b>	Mentineră și chiar îmbunătățirea peisajului specific montan.

La planificarea lucrărilor silvice s-a avut în vedere pe cât posibil diversificarea structurii arboretelor și promovarea genotipurilor și ecotipurilor valoroase prin regenerarea naturală a pădurii, respectiv mentineră unei acoperiri permanente a solului cu specii de arbori în diferite stadii de vegetație.

## **6. POTENȚIALE EFECTE SEMNIFICATIVE ASUPRA MEDIULUI CA URMARE A IMPLEMENTĂRII AMENAJAMENTULUI SILVIC**

### **6.1 Aspecte generale**

Cerintele HG nr. 1076/2004 prevad sa fie evidentiata efectele semnificative asupra mediului determinate de implementarea planului supus evaluarii de mediu. Scopul acestor cerinte consta in identificarea, predictia si evaluarea formelor de impact generate de implementarea planului.

Evaluarea de mediu pentru planuri si programe necesita identificarea impactului semnificativ asupra factorilor/aspectelor de mediu al prevederilor planului avut in vedere.

Impactul semnificativ este definit ca fiind "impactul care, prin natura, magnitudinea, durata sau intensitatea sa altereaza un factor sensibil de mediu".

Conform cerintelor HG nr. 1076/2004, efectele potentiale semnificative asupra factorilor /aspectelor de mediu trebuie sa includa efectele secundare, cumulative, sinergice, pe termen scurt, mediu si lung, permanente si temporare, pozitive si negative.

In vederea evaluarii impactului prevederilor Amenajamentului Silvic s-au stabilit sase categorii de impact. Evaluarea impactului se bazeaza pe criteriile de evaluare prezentate in subcapitolul 5.2 si a fost efectuata pentru toti factorii/aspectele de mediu stabiliti/stabilite a avea relevanta pentru planul analizat. Evaluarea si predictia impactului s-au efectuat pe baza metodelor expert. Principiul de baza luat in considerare in determinarea impactului asupra factorilor/aspectelor de mediu a constat in evaluarea propunerilor planului in raport cu obiectivele de mediu prezentate in capitolul anterior. Ca urmare, atat categoriile de impact, cat si criteriile de evaluare au fost stabilite cu respectarea acestui principiu.

#### **6.1.2. Metodologia de evaluare utilizată a Amenajamentului**

Starea de conservare favorabilă a unui habitat de interes comunitar este dată de totalitatea factorilor ce acționează asupra speciilor caracteristice și care îi poate afecta pe termen lung răspândirea, structura și funcțiile precum și supraviețuirea speciilor caracteristice. Această stare se consideră "favorabilă" atunci când sunt îndeplinite următoarele condiții (conform Directivei Habitate 92/43/CEE):

- Arealul natural al habitatului și suprafețele pe care le acoperă în cadrul acestui areal sunt stabile sau în creștere;
- Habitatul are structura și funcțiile specifice necesare pentru conservarea sa pe termen lung, iar probabilitatea menținerii acestora în viitorul previzibil este mare;
- Speciile care îi sunt caracteristice se află într-o stare de conservare favorabilă.

## **RAPORT DE MEDIU UP I ROUA-BARTALUS**

- Obiectivele amenajamentului silvic studiat, coincid cu obiectivele generale ale rețelei Natura 2000, respectiv a obiectivelor de conservare a speciilor și habitatelor de interes comunitar.

În cazul habitatelor, prin amenajamentul silvic s-au propus următoarele obiective:

- Asigurarea continuității pădurii;
- Promovarea tipurilor naturale fundamentale de pădure;
- Menținerea funcțiilor ecologice, economice și sociale ale pădurii.

Obiectivele asumate urmează a fi concretizate prin stabilirea lucrărilor silvotehnice, în funcție de realitatea din teren, aspectul, vârsta, compoziția, consistența și funcțiile pe care le îndeplinesc arboretele.

Categoriile de impact sunt descrise în tabelul de mai jos.

<b>Categoria de impact</b>	<b>Descriere</b>
Impact negativ semnificativ - -	Efecte negative de durata sau ireversibile asupra factorilor/aspectelor de mediu Impact
Impact negativ nesemnificativ -	Efecte negative minore asupra factorilor/aspectelor de mediu
Neutru 0	Efecte pozitive si negative care se echilibreaza sau nici un efect
Impact pozitiv nesemnificativ +	Efecte pozitive ale propunerilor planului asupra factorilor/aspectelor de mediu
Impact pozitiv semnificativ ++	Efecte pozitive de lunga durata sau permanente ale propunerilor planului asupra factorilor/aspectelor de mediu

### **6.2. Criterii pentru determinarea efectelor potențiale semnificative asupra mediului prin implementarea planului**

În vederea identificării efectelor potențiale semnificative asupra mediului ale prevederilor planului au fost stabilite criterii de evaluare pentru fiecare dintre factorii/aspectele de mediu relevanți/relevante și care s-au luat în considerare la stabilirea obiectivelor de mediu.

Factor/aspect de mediu	Criterii de evaluare	Comentarii
Populația și sănătatea umană	Calitatea factorilor de mediu în raport cu valorile limită specifice pentru protecția sănătății umane (populația din vecinătatea căi principale de transport). Măsurile de	-



**RAPORT DE MEDIU  
UP I ROUA-BARTALUS**

	diminuarea impactului asupra factorilor de mediu. -	
Mediul economic si social	Criteriile de evaluarea a impactului datorită implementării planului a luat în considerare formele de impact socio-economic pentru următoarele domenii: -terenuri, infrastructură; -legături sociale și calitatea vieții; -acces; -protecția comunității; -efectele socio – economice după implementarea proiectului; -măsuri de diminuare și gestionare a impactului	Implementarea planului analizat va determina apariția unor forme de impact pozitiv pe termen lung din punct de vedere socio – economic prin crearea de noi locuri de muncă pentru comunitățile locale.
Solul	Surse potențiale de poluare a solului pe durata implementării obiectivelor amenajamentului Suprafețe de sol afectate și natura acestor poluanți. Gestionarea deșeurilor. Măsuri pentru reducerea poluanților.	Implementarea planului va duce la producerea de forme diverse de impact asupra solului: fizic, mecanic, chimic și biologic.
Apa	Calitatea apei potabile; Posibilitatea poluării apelor pluviale;	-
Aerul, zgomotul si vibratiile	Concentrații de poluanți în emisiile de la sursele dirijate și de la sursele mobile în raport cu valorile limită prevăzute de legislația de mediu.  Nivelul de zgomot în zonele cu receptori sensibili în raport cu valorile limită prevăzute de stasuri și legislația	Implementarea obiectivelor propuse vor genera pe suprafețe mici și cu caracter temporar cantități suplimentare de poluanți Nivelul poluării cumulate se înscrie în limitele normativelor și stasurilor în vigoare în ceea ce privește poluarea atmosferică.

**RAPORT DE MEDIU  
UP I ROUA-BARTALUS**

---

	națională. Sisteme de măsuri pentru reducerea poluării fonice și pentru reducerea efectelor vibrațiilor.	Implementarea planului nu va conduce la efecte semnificative, la creșterea nivelului de fond al zgomotului.
Factorii climatici	Măsuri pentru diminuarea efectelor condițiilor climatice nefavorabile și emisiilor de gaze cu efect de seră	Planul va determina forme de impact neutru asupra factorilor climatici.
Peisajul	Modificări asupra peisajului pe scară locală Forme de impact asupra componentelor de mediu; Măsuri de diminuare a impactului.	Implementarea proiectului va avea un impact la scară locală asupra peisajului

### 6.2.1. Identificarea și evaluarea impactului implementării planului asupra factorilor de mediu

#### A. Populația și sănătatea umană

**Obiectiv:** Crearea condițiilor de recreere și refacere a stării de sănătate, protejarea sănătății umane.

**Obiectiv planificat:** Protecția împotriva incendiilor

Faptul că în zonă există pășuni și fânețe particulare impune o atenție deosebită din partea personalului silvic, mai ales în perioadele secetoase. În vederea realizării protecției împotriva incendiilor și a reducerii pagubelor se are în vedere:

- igienizarea traseelor de acces;
- executarea benzilor de protecție lipsite de vegetație, în zonele periculoase mai ales la limita fondului cu proprietăți private;
- stabilirea unor puncte de observație și trasee de patrulare, mai ales în perioadele critice

**Impact potential:** Pozitiv

#### B. Mediul economic și social

**Obiectiv:** Crearea condițiilor pentru dezvoltarea economică a zonei și pentru creșterea și diversificarea ofertei de locuri de muncă.

**Obiectiv planificat:** Planificarea unui proces de productie fundamentat pe sortimente si pe potentialul de regenerare a resursei

**Impact potential:** Neutru

### **C. Solul**

**Obiectiv:** Limitarea impactului negativ asupra solului în cadrul implementării amenajamentului silvic.

**Obiectiv planificat :** Mentinerea unui grad ridicat de acoperire a solului de peste 80%.

Funcția de protecție a solurilor și terenurilor constă în capacitatea pădurii de preveni și reduce fenomenele de denudație, de a reține materialele aluvionare, de a reduce alunecarea terenurilor și degradarea solurilor. Rolul antierozional al pădurii se datorează capacității sale de a stabili și consolida terenul erodabil prin intermediul sistemului radicular, prin intermediul litierei, care reduce efectul distructiv al picăturilor de ploaie, cât și prin intermediul coronamentului care reduce viteza de cădere a precipitațiilor.

**Impact potential:** Pozitiv

### **D. Apa**

**Obiectiv:** Limitarea poluării apei în cadrul implementării amenajamentului silvic.

**Obiectiv planificat:** Mentinerea apelor cât mai curate

**Impact potential:** Pozitiv

### **E. Aerul, zgomotul și vibrațiile**

**Obiectiv** Limitarea emisiilor de poluanți în aer în cadrul implementării amenajamentului silvic;

Limitarea zgomotului și a vibrațiilor în cadrul implementării amenajamentului silvic.

**Obiectiv planificat:** principalele surse potențiale de poluare în cadrul amplasamentelor sunt cele reprezentate de autovehiculele care participă la trafic și de exploatarea forestieră, toate nesemnificative.

Nivelurile de zgomot și vibrații generate de traficul rutier sunt imperceptibile.

Starea calitatii atmosferei este bună si nu poate fi afectată în mod semnificativ de categoriile de impact anterior mentionate.

În vederea diminuării impactului asupra factorului de mediu aer se impune respectarea unor măsuri generale pentru întreaga zona vizată de amenajamentul silvic. Aceste măsuri sunt prezentate în cadrul capitolului 8.

**Impact potential** :Neutru

## **F. Factorii climatici**

**Obiectiv** Limitarea aparitiei fenomenului de seră pentru reducerea efectelor asupra încălzirii globale.

**Obiectiv planificat** : Implementarea amenajamentului silvic conduce la atingerea unor principii ale silviculturii care conduc la limitarea aparitiei fenomenului de seră în vederea reducerii efectelor asupra încălzirii globale.

Aceste principii sunt următoarele:

- promovarea practicilor care asigură gestionarea durabilă a pădurilor;
- asigurarea integrității fondului forestier si a permanentei pădurii;
- promovarea tipului natural fundamental de pădure si asigurarea diversității biologice a pădurii;
- prevenirea degradării ireversibile a pădurilor, ca urmare a actiunilor umane si a factorilor de mediu destabilizatori.

**Impact potential**: Pozitiv

## **G. Peisajul**

**Obiectiv** Mentinerea si chiar îmbunătățirea peisajului specific montan.

**Obiectiv planificat** : Protectia împotriva doborâturilor si rupturilor de vânt si de zăpadă

Măsurile preconizate prin amenajament pot contribui la întărirea rezistenței pădurilor la calamitățile naturale cauzate de vânt și zăpadă numai cu condiția ca ele să fie aplicate în ansamblul lor și mai ales cu continuitate.

**Impact potential**: Pozitiv

## **RAPORT DE MEDIU UP I ROUA-BARTALUS**

---

Obiectivele asumate urmează a fi concretizate prin alegerea unor soluții tehnice, în funcție de realitatea din teren, aspectul, vârsta, compoziția, consistența și funcțiile pe care le îndeplinește arborețul:

### **1. Lucrări de îngrijire (pentru păduri tinere):**

Prin lucrările de îngrijire și conducere ale arborețelor se favorizează formarea unor structuri optime ale arborețelor sub raport ecologic și genetic, în vederea creșterii eficacității funcționale a pădurilor, atât în ceea ce privește efectele de protecție, cât și producția de masă lemnoasă.

Rolul lucrărilor de îngrijire și conducere a arborețelor, este de a imprima sensul și ritmul reducerii numărului de arbori constituenți ai arborețului în direcția dorită, asigurând structura optimă pentru dezvoltarea pădurii, respectiv a fiecărui exemplar destinat ajungerii la exploatabilitate.

Efectul pozitiv în sporirea valorii arborețelor, prin aplicarea lucrărilor de îngrijire, se poate obține numai prin executarea cu consecvență a tuturor lucrărilor integrate în sistemul de îngrijire preconizat, în toate stadiile de dezvoltare, de la îngrijirea semintisurilor, până la începerea lucrărilor de regenerare.

Lucrările de îngrijire și conducere a arborețelor corect concepute, alese și aplicate, reprezintă un mijloc indispensabil și eficient pentru gestionarea durabilă a pădurilor. De aceea, ele se vor executa numai atunci când sunt întrunite toate condițiile necesare realizării unor lucrări de bună calitate.

În mod concret, prin executarea lucrărilor de îngrijire și conducere a arborețelor, se urmărește:

- păstrarea și ameliorarea stării de sănătate a arborețelor;
- conservarea și ameliorarea biodiversității în vederea creșterii gradului de stabilitate și rezistentă a arborețelor la acțiunea factorilor vătămători (vânt, zăpadă, boli, dăunători, vânat, poluarea etc.);
- mărirea capacității de fructificare a arborilor și ameliorarea condițiilor de regenerare;
- mărirea capacității de protecție a calității factorilor de mediu (protecția apei, aerului, solului, peisajului etc.).

Prin lucrările de îngrijire se urmăresc obiective de ordin silvicultural, dar și de ordin economic, respectiv recoltarea de masă lemnoasă de dimensiuni mici și mijlocii.

## **RAPORT DE MEDIU UP I ROUA-BARTALUS**

---

În amenajamentul silvic al **U.P. I Roua Bartalus** s-a indicat pentru fiecare arboret în parte natura lucrărilor preconizate și numărul intervențiilor necesare în deceniu, cu luarea în considerare atât a stării și structurii actuale, cât și evoluția previzibilă a stadiului de dezvoltare. Numărul intervențiilor poate fi modificat de către organele de execuție în funcție de dinamica stadiului de dezvoltare a arboretului, menționându-se faptul că vor fi introduse în planurile anuale. În scopul asigurării unei producții cantitativ și calitativ optime, corespunzătoare țelului de gospodărire propus, în funcție de compoziția și starea arboretelor, de amplasarea teritorială și destinația lor, arboretele din fondul forestier se vor parcurge conform situațiilor din plan cu următoarele lucrări:

### **1.a) . Degajări**

Nu Sunt prevăzute în deceniul următor .

Prin această lucrare se va urmări rădărirea semințurilor și a desigurilor cu consistență excesivă, în vederea asigurării unor condiții de dezvoltare mai favorabile tinerei generații. Degajările asigură o mai bună spațiere și dezvoltare a puietilor, evitând încetinirea creșterilor, concreșterea mai multor exemplare la bază, eliberarea unor exemplare bine conformate de către elemente precrescătoare (preexistenți), cu tulpini a căror conformație este necorespunzătoare. Pentru a obișnui în mod progresiv arboretele cu presiunea dăunătoare a vântului și zăpezii și a obține astfel o rezistență naturală sporită, acțiunea de reducere a consistenței arboretelor foarte dese, aflate mai ales în zone frecvent periclitare, trebuie începută încă din primele stadii ale dezvoltării lor, prin depresaj și degajări. Executarea corectă a acestor lucrări trebuie să asigure o bună spațiere în porțiunile de desime prea mare și, totodată, să permită îndepărtarea speciilor copleșitoare (mesteacănul, salcia căprească, plopul tremurător)

Prin degajări vor fi menținute exemplarele bine conformate, care s-au instalat în mod natural sau care au fost introduse în cuprinsul gorunetelor, diseminat sau în grupe, și se va acționa asupra speciilor copleșitoare, în măsura în care ele dăunează molidului, deoarece mai târziu, la 10 – 15 ani, exemplarele de plop tremurător, mestecăn și salcie au o dezvoltare puternică.

### **b)Curățiri**

Curățile au caracter pronunțat de selecție negativă și se vor executa în arborete începând cu stadiul de nuielis, când acestea realizează înălțimi superioare de 8-10 m, respectiv, au vârste cuprinse între 10-20 de ani.

Perioada normală de executare coincide cu intervalul definit de următoarele două momente importante în dezvoltarea arboretului: apariția elagajului natural la majoritatea exemplarelor și intensitatea procesului de eliminare naturală, care coincide cu începutul mării perioade de creștere curentă în volum.

## **RAPORT DE MEDIU UP I ROUA-BARTALUS**

---

Prin aplicarea curătirilor se va urmări realizarea unei proporții între specii cât mai apropiată de compoziția-tel, ținând cont că prin lucrările viitoare (rărituri) proporția amestecului nu mai poate suferi modificări semnificative. Se aplică două curătiri cu o periodicitate de 3-5 ani, în funcție de specie, starea arboretului, condițiile stationale și lucrările executate anterior. Intensitatea curătirilor va fi în general moderată, și numai în anumite situații când arboretul necesită, va fi foarte puternică, fără a se întrerupe starea de masiv. În urma aplicării acestor lucrări, consistența arboretului nu trebuie să scadă sub 0,8, mai ales în pădurile destinate să îndeplinească funcții de protecție a terenurilor și solului. Nu se vor mai executa curătiri în arboretele care au realizat diametre medii de peste 8 (10) cm, când vor fi necesare rărituri.

În cadrul unității de producție **UP I Roua BARTALUS**, curătirile nu se vor executa .

### **c) Rărituri**

S-au propus asemenea lucrări în arboretele care au ajuns la stadiul de păriș și până la faza de codru mijlociu, până la o vârstă aproximativ cu 30 de ani mai mică decât vârsta exploatabilității.

Aceste lucrări au un pronunțat caracter de selecție pozitivă, iar ca metodă se recomandă aplicarea metodei combinate “ de sus” și “ de jos” – care constă din selecționarea și promovarea arborilor valoroși ( de viitor ), intervenind după nevoie atât în plafonul superior cât și în cel inferior. În arboretele în care este cazul se poate aplica numai metoda de sus, fie numai a metodei de jos.

Numărul intervențiilor s-a stabilit în funcție de vârsta arboretului, de consistență și compoziție. În molidișuri și amestecuri de rășinoase cu fag se recomandă două intervenții, pentru a măări rezistența arboretelor la factorii externi și pentru a conduce arboretele la compoziția optimă, respectiv promovarea fagului și bradului.

Aceste intervenții se vor executa cu o periodicitate de 5-6 ani în amestecuri de fag cu rășinoase și cu o periodicitate de 6-8 ani în făgete pure (conform Normelor tehnice de pentru îngrijirea și conducerea arboretelor). Ținând cont de starea arboretelor, consistența și compoziția lor, prin două intervenții se va putea interveni în mod eficient pentru modelarea compoziției arboretelor, a consistenței, a stării fitosanitare și nu în ultimul rând a calității acestora. Ca recomandare, în efectuarea răriturilor în cazul amestecurilor de fag cu rășinoase, ar fi ca alegerea arborilor de viitor și a celor de extras să se realizeze pe biogrupe, în vederea proporționării corespunzătoare a compoziției și formării de arborete etajate.

Răriturile vor avea caracter de selecție pozitivă, ținându-se cont de starea arboretelor. Ele se vor executa în arboretele cu vârstă cuprinsă între 20-80 de ani, acționându-se pe întregul profil al arboretului (combinat). Prin efectuarea de rărituri

## **RAPORT DE MEDIU UP I ROUA-BARTALUS**

---

consistența arboretului se va reduce cât va permite structura acestuia și particularitățile stațiunii, respectiv până la 0,8 sau până la 0,75, cu condiția ca în acest ultim caz, arboretul să aibă un subetaj și un subarboret bine reprezentat, pentru a preveni dereglările ecologice, inevitabile (întelenirea solului, înierbarea, pâlirea scoartei arborilor, apariția dăunătorilor, etc.).

Au fost prevăzute una sau două intervenții în deceniu sau au fost prevăzute a se executa pe parte din suprafață. Lucrarea are un caracter pronunțat de îngrijire individuală a arborilor, de dirijare a proporției actuale a speciilor spre compoziții tel, de realizare a unei structuri optime în raport cu telul de gospodărire a pădurii. Este necesară alegerea arborilor de viitor (cilindrici, cu coroana simetrică, fără înfurcări și defecte, etc.) pe biogrupuri, pentru proporționarea corespunzătoare a compoziției și formarea de arborete etajate. Intensitatea răriturii se stabilește după specia dominantă. În funcție de stadiul de dezvoltare, trebuie evitată adoptarea de periodicități mari, de peste 10-12 ani, cu majorarea în schimb a intensității extragerilor, asemenea intervențiilor punând în pericol stabilitatea, calitatea și eficacitatea funcțională a arboretelor. De aceea se va opta pentru o periodicitate optimă de 5-6 ani în stadiul de pârș și de 7-10 ani în stadiile de codrisor și codru mijlociu.

În cadrul unității de producție UP I Roua Bartalus, răriturile se vor executa anual pe 1,48 ha.

### **1. d). Tăieri de igienă**

Tăieri de igienă vor fi executate în toate arboretele care nu au fost prevăzute la altă categorie de lucrări de îngrijire, și au vârsta corespunzătoare pentru această lucrare. Ele vor fi executate tot timpul anului, fără nici o restricție, ori de câte ori starea fitosanitară a arboretelor o impun.

Prin aceste lucrări se urmărește asigurarea unei stări fitosanitare corespunzătoare a arboretelor, prin extragerea arborilor uscați, ruși și doborâți de vânt și zăpadă, puternic atacați de insecte, precum și a arborilor cursă și de control folosiți la protecția pădurilor, fără ca prin aceste lucrări să se restrângă biodiversitatea pădurilor. Intensitatea, respectiv volumul de extras prin aceste lucrări sunt determinate de starea de fapt a fiecărui arboret la momentul parcurgerii fazei de teren, cu ocazia amenajării.

Se recomandă ca tăierile de îngrijire să se efectueze și în arboretele neprevăzute în plan, dar care în cursul deceniului realizează condițiile de a fi parcurse cu lucrări.

**Extragerea de arbori sănătoși, de mare valoare și indispensabili pentru asigurarea viitorului arboretelor prin tăieri de igienă constituie o gravă încălcare a regimului silvic, respectiv a reglementărilor silvice.**



**RAPORT DE MEDIU  
UP I ROUA-BARTALUS**

**Lucrările de îngrijire a arboretelor vor trebui executate obligatoriu pe suprafață, volumul de extras fiind orientativ. Numărul și natura intervențiilor au fost stabilite în funcție de starea arboretelor și de dinamica evoluției lor.**

În tabelul următor sunt prezentate lucrările de îngrijire și conducere a arboretelor conform amenajamentului silvic al **U.P I Roua BARTALUS**

Specificări	Tipul funcțional	Suprafața (ha)		Volum (m <sup>3</sup> )		Posibilitatea anuală pe specii (m <sup>3</sup> /an)			
		Totală	Anuală	Total	Anual	FA	GO	CA	PLT
Rărituri	IV	14,83	1,48	584	58	49	5	2	2
	<b>Total</b>	<b>14,83</b>	<b>1,48</b>	<b>584</b>	<b>58</b>	<b>49</b>	<b>5</b>	<b>2</b>	<b>2</b>
Produce secundare	IV	14,83	1,48	584	58	49	5	2	2
	<b>Total</b>	<b>14,83</b>	<b>1,48</b>	<b>584</b>	<b>58</b>	<b>49</b>	<b>5</b>	<b>2</b>	<b>2</b>
Tăieri de igienă*	IV	75,84	75,84	652	65	59	1	5	-
	<b>Total</b>	<b>75,84</b>	<b>75,84</b>	<b>652</b>	<b>65</b>	<b>59</b>	<b>1</b>	<b>5</b>	<b>-</b>

Suprafața de parcurs și volumul de extras pe natură de lucrări în aria protejată:

Specificari	Suprafata -ha-		Volum -m <sup>3</sup> -	
	Total	Anual	Total	Anual
Degajari	-	-	--	-
Curatiri	-	-	-	-
Rarituri	14,83	1,48	584	58
<b>Total secundare</b>	<b>14,83</b>	<b>1,48</b>	<b>584</b>	<b>58</b>

Prin **rărituri se va recolta** un volum anual de 58 m<sup>3</sup>, intensitatea intervențiilor fiind de 4 m<sup>3</sup>/an/ha.

Prin **tăieri de igienă** se va recolta, un volum anual de 65 m<sup>3</sup>, de pe suprafața de 75,84 ha, intensitatea intervențiilor fiind de 0.85 m<sup>3</sup>/an/ha.

Tăieri de conservare în aria protejată nu sunt.

## 2. Tratamente silvice (pentru păduri cu vârste mari):

Tratamentul fundamentează teoretic și metodologic căile de detaliu ce trebuie urmate în gospodărirea pădurilor cultivate. Prin tratament se înțelege modul special în care se face exploatarea și se asigură regenerarea pădurii în vederea asigurării regenerării noii păduri.

Aplicarea tratamentului se bazează pe exploatarea arboretelor sau arborilor ajunși la vârsta exploatării (stabilită conform țelului de gospodărire), urmărind metoda optimă de regenerare a pădurii în funcție de compoziția și funcțiile arboretului. Masa lemnoasă care rezultă în urma aplicării tratamentelor este încadrată în grupa produselor principale, iar tăierea prin care se realizează poartă denumirea de tăiere de produse principale.

## **RAPORT DE MEDIU UP I ROUA-BARTALUS**

---

Prin tratament se înțelege modul special cum se procedează la exploatarea și implicit la regenerarea unui arboret sau a unei păduri (Rădulescu, 1956).

La stabilirea tratamentului de aplicat s-au avut în vedere următoarele considerente:

- asigurarea permanenței pădurilor prin evitarea intervențiilor care să dezgolească solul pe suprafețe mari, în vederea exercitării de către aceasta a funcțiilor de protecție;

- conducerea pădurilor spre structuri diversificate, capabile să îndeplinească funcții multiple de producție și protecție;

La alegerea tratamentelor s-a avut în vedere pe cât posibil diversificarea structurii și promovarea genotipurilor și ecotipurilor valoroase prin regenerarea naturală a pădurii.

Pentru arboretele din SUP „A” - codru regulat-sortimente obișnuite a fost propus tratamentul tăierilor progresive. În arboretele încadrate în SUP „M” - păduri supuse regimului de conservare deosebită se vor aplica tăieri de conservare

În cadrul fondului forestier amenajat în cadrul U.P. I Roua BARTALUS s-au propus următoarele tratamente silvice:

### **a. Tăieri progresive**

Tratamentul tăierilor progresive se va aplica în fagete și goruneto-făgete; perioadele de regenerare adoptate sunt de 10-20 ani, în funcție de caracteristicile arboretelor.

Prin aplicarea acestui tratament se mizează pe obținerea unei regenerări naturale de calitate din punct de vedere compozițional și al procentului de instalare. Subparcelele în care sunt propuse astfel de intervenții sunt următoarele: 33, 40B, 45A, 55A, 55D

La aplicarea tratamentului *tăierilor progresive*, la care regenerarea se realizează sub masiv, se va ține seama de intensitatea și ritmul tăierilor în raport cu evoluția procesului de regenerare, precum și de temperamentul speciilor pentru care se urmărește obținerea regenerării naturale. Prin aplicarea tăierilor se va urmări evitarea dezgolirii solului și asigurarea permanenței pădurii. Diametrul ochiurilor de regenerare nu vadeși 1,0 înălțimi de arbore (H) atunci când se îndepartează total arboretul matur și 2,0 H când se procedează la o rărire uniformă a acestuia. Se va urmări de asemenea corelarea tăierilor cu anii de fructificație și executarea lor în raport cu instalarea și dezvoltarea semințșului viabil din speciile de valoare care se promovează (gorunul, fagul).

## **RAPORT DE MEDIU UP I ROUA-BARTALUS**

---

Prin aplicarea tăierilor progresive, seminișurile instalate sunt puse în lumină, tăierile înaintând progresiv. Pe măsura ce ochiurile se largesc treptat, marginile lor se apropie, după care se execută tăierile de racordare prin care se înlătură restul arboretului matur. În vederea ajutorării regenerării se vor realiza lucrări de mobilizare a solului. Este necesar ca în porțiunile regenerare să se execute și lucrări de îngrijire a tinereturilor, potrivit stadiului de dezvoltare (în amenajament sunt prevăzute lucrări de îngrijire a seminișului). Pentru protejarea seminișurilor utilizabile, în timpul recoltării materialului lemnos se va adopta tehnologia de exploatare a „părților de arbori”, cu secționarea la cioată. De asemenea se vor respecta epocile de tăiere și colectare a lemnului (în special iarna, când există strat de zăpadă).

Dacă pe parcursul aplicării tratamentului se constată dificultăți la instalarea seminișului și la dezvoltarea ulterioară a acestuia, se vor aplica lucrări de ajutorare, precum și lucrări de completare a regenerării naturale cu specii corespunzătoare.

Un aspect foarte important îl constituie necesitatea ținerii în frâu a diverselor specii pioniere de valoare economică redusă, în situația în care acestea au pondere mare (10% din total).

**Tăierile progresive** se vor executa pe o suprafață de 35,87 ha, din care în acest deceniu se vor extrage 5465 mc. În cadrul acestui tratament tăierile se localizează de la început într-un număr mai mare sau mai mic de ochiuri de regenerare, amplasate pe întreaga suprafață a arboretului. La amplasarea ochiurilor de regenerare se va ține seama de seminișul utilizabil existent, în care se urmărește punerea lui în lumină concomitent cu deschiderea de noi ochiuri de regenerare. În cazul arboretelor în care sau deschis deja ochiuri de regenerare, seminișurile instalate în ochiurile respective sunt puse în lumină, prin una sau mai multe intervenții. Pe măsură ce ochiurile se largesc treptat, marginile lor se apropie, atingându-se unele cu altele, după care se execută tăierea de racordare, prin care se înlătură restul arboretului bătrân. Tăierea de racordare se va executa numai atunci când seminișul natural utilizabil va ocupa cel puțin 70% din suprafață. În cazul în care arboretele nu au fost pregătite în suficientă măsură prin lucrări de îngrijire sau igienă anterioare, se va urmări îmbunătățirea stării lor fitosanitare, prin extragerea cu prioritate, la prima intervenție, a exemplarelor uscate sau în curs de uscare, rupte, doborâte, bolnave, etc. Totodată, se vor extrage și exemplarele cu defecte tehnologice, cele din specii sau ecotipuri necorespunzătoare, cu valoare economică redusă, care nu sunt indicate să fie promovate în noul arboret, precum și speciile moi ajunse la exploatabilitate.

În arboretele în care regenerarea este declanșată pe aproximativ 50% – 60% din suprafață (unitățile amenajistice 33, 40 B, 55 A), se va executa tăierea de punere în lumină a seminișului instalat, prin largirea ochiurilor executate în deceniul trecut, urmând ca în deceniul viitor, când seminișul va deveni independent din punct de vedere biologic și funcțional, să se execute tăierea de racordare.

## **RAPORT DE MEDIU UP I ROUA-BARTALUS**

---

În cazul în care arboretele nu au fost pregătite suficient prin lucrări de îngrijire sau igienă anterioare, se va urmări să se asigure o îmbunătățire a stării lor fitosanitare, prin extragerea cu prioritate a exemplarelor uscate sau în curs de uscare, rupte, doborâte, bolnave, etc.

Masa lemnoasă supusă spre exploatare este corespunzătoare calitativ, procentul arborilor de lucru fiind de cca. 50 – 80%.

### **Tehnica tratamentului.**

În principiu, tăierile progresive urmăresc realizarea obiectivului regenerării naturale sub masiv prin două modalități:

1. Punerea treptată în lumină a seminișurilor utilizabile existente, precum și a celor instalate artificial prin semănături sau plantații sub masiv sau în margine de masiv;
2. Provocarea însămânțării naturale prin rădirea sau deschiderea arboretului acolo unde încă nu s-a produs.

Pentru realizarea acestor obiective, teoreticianul tratamentului tăierilor progresive a diferențiat trei genuri de tăieri:

- (1) de deschidere a ochiurilor,
- (2) de lărgire și luminare a ochiurilor, precum și
- (3) de racordare a ochiurilor.

Dacă însă unele arborete exploatabile nu au fost suficient rădite, trebuie executate în prealabil tăieri preparatorii, care urmăresc să nu întrerupă prea mult starea de masiv (consistența după tăiere 0,8).

Tăierile de deschidere a ochiurilor urmăresc să asigure fie dezvoltarea seminișului preexistent utilizabil deja instalat fie instalarea unuia nou, acolo unde încă nu există. Pentru realizarea acestui scop se pornește de la porțiunile (ochiurile) existente, în care s-au instalat deja seminișuri utilizabile și numai apoi se trece la crearea de noi ochiuri. Acolo unde seminișul preexistent este neutilizabil, acesta se indică să fie extras într-un an de fructificație, când se pot executa și lucrări de mobilizare a solului pentru pregătirea acestuia în vederea declanșării regenerării naturale.

Principalele probleme care trebuie rezolvate la aplicarea tăierilor de deschidere a ochiurilor se referă la repartizarea, forma, mărimea, orientarea și numărul ochiurilor, precum și la intensitatea tăierii în fiecare ochi.

Repartizarea ochiurilor se face ținând seama de starea arboretului, de mersul regenerării și de posibilitățile de scoatere a materialului. Astfel, tăierile trebuie să înceapă în porțiunile mai rădite, cu arbori mai bătrâni și cu stare mai slabă de vegetație. Pentru a se ușura transportul și protejarea seminișului instalat este indicat

## **RAPORT DE MEDIU UP I ROUA-BARTALUS**

---

ca deschiderea ochiurilor să înceapă din interiorul suprafeței de regenerat spre drumurile de scoatere cele mai apropiate.

Pe versanți, ochiurile se deschid începând de sus în jos spre drumul de scoatere a lemnului care este în general de vale. Ochiurile se vor împrăștia la distanțe destul de mari, în general cuprinse între 1 și 2 înălțimi medii ale arboretului, astfel încât în cadrul fiecărui ochi regenerarea să se desfășoare independent de ochiurile alăturate.

Forma ochiurilor poate fi, după caz, circulară, ovală, eliptică sau, cel mai adesea, neregulată ("mai mult lungă decât rotundă, adesea cu colțuri sau, în formă de amoebă"). Forma ochiurilor se alege astfel încât să se poată asigura seminișului umiditatea, căldura și lumina necesare pentru instalare și dezvoltare iar pe de altă parte să-l protejeze contra unor eventuale vătămări. Pentru a se alege o formă optimă s-a pornit de la maniera în care se desfășoară regenerarea naturală sub masiv. Astfel, s-a observat că, în regiunile călduroase și uscate, seminișul natural apare de preferință în partea sudică, unde are asigurată umbrirea și umiditatea necesară. În schimb, în regiunile înalte sau umbrite, răcoroase și umede, seminișul se instalează și se dezvoltă mai bine în partea nordică a ochiului, unde primește căldură suficientă. Pornind de la aceste constatări practice, se recomandă să se deschidă ochiuri de formă eliptică, orientate cu axa mare pe direcția est-vest, în regiunile calde și uscate, în timp ce în regiunile reci și umede sunt preferate cele eliptice orientate nord-sud.

Mărimea ochiurilor și intensitatea rării în ochiuri a arboretului bătrân depind în primul rând de exigențele față de lumină ale speciilor care se urmărește să fie regenerare. Astfel, la speciile de umbră cu seminiș sensibil la înghețuri sau secetă (fag, brad), care au nevoie de protecție de sus și laterală, ochiurile au mărime de la suprafața proiecției a 2-3 arbori până la 0,5H sau chiar 0,75 H (H este înălțimea medie a arboretului). În plus, în aceste ochiuri nu se intervine cu tăieri rase ci se procedează la rărirea arboretului în jurul arborilor seminceri care se păstrează în ochi. În arboretele din specii de lumină (stejar, gorun), care necesită doar protecție laterală și creșterea în lumină plină de sus (Stejarului îi place să crească "în blană înșă cu capul descoperit"), ochiurile vor fi mai mari, ajungând la 1-1,5 H la gorun și chiar 2H la stejar. Pentru a se da de la început lumină suficientă celor două specii se recomandă fie ca, în ochi, arborii să se extragă integral ori consistența să se reducă până la valori de 0,4-0,5 (0,6).

Numărul ochiurilor, care nu se poate fixa cu anticipație ci rezultă pe teren, depinde de mărimea acestora și de intensitatea tăierilor aplicate în fiecare ochi. Cu cât ochiurile sunt mai mari și tăierea în ochi mai intensă, ca la gorun sau stejar, cu atât numărul lor poate fi mai mic. Din contră, în arborete cu specii de umbră (fag, brad), unde ochiurile deschise și intensitatea tăierii în ochi sunt mici, și numărul acestora este mai numeros (Negulescu, în Negulescu și Ciurac, 1959). Oricum, este necesar să se urmărească atent, din aproape în aproape, volumul de masă lemnoasă pus în valoare în ochiurile care se deschid iar lucrarea să fie sistată atunci

## **RAPORT DE MEDIU UP I ROUA-BARTALUS**

---

când s-a constatat că fost atins volumul dorit, pentru a nu se depăși posibilitatea anuală fixată prin amenajament.

În ochiuri se recomandă să fie extrași arborii cu coroanele cele mai mari care, recoltați ulterior, ar putea provoca vătămări grave seminișului instalat. În plus, trebuie extrase integral subetajul arborescent și subarboretul, pentru a permite luminii să pătrundă la sol (Dămăceanu, 1984). Tot cu ocazia tăierii de deschidere a ochiurilor dar numai dacă se constată existența unor arbori uscați, rupti, doborâți etc. se intervine și în afara ochiurilor cu lucrări de igienă.

După ce s-a constatat că seminișul s-a instalat în ochiurile deschise se trece la tăierile de lărgire și luminare a ochiurilor, ale căror obiective sunt clar definite prin denumirea menționată.

Luminarea ochiurilor deja create, care se corelează cu ritmul de creștere și nevoile de lumină ale seminișului, se face moderat și repetat (prin mai multe tăieri) la speciile de umbră (brad sau fag), respectiv printr-o tăiere intensă sau chiar eliminarea integrală a acoperișului la cele de lumină (gorun, stejar).

Tăierea de lărgire a ochiului se realizează fie după ce în afara acestuia s-a instalat deja seminiș utilizabil fie într-un an cu fructificație abundentă.

Principial, lărgirea ochiurilor se poate realiza prin benzi concentrice (în optimul de vegetație al speciilor de valoare) sau excentrice, numai în marginea lor fertilă, unde regenerarea progresează activ datorită condițiilor ecologice favorabile. În mod practic, ochiurile eliptice se lărgesc spre nord în zonele cu deficit de căldură, unde s-au deschis ochiuri orientate N-S, sau spre sud în regiunile cu deficit de umiditate, unde au fost instalate ochiuri orientate E-V.

În general, lățimea benzii variază după natura speciei și mersul regenerării. În general, ea nu depășește o înălțime medie de arboret (20-30 m), dar poate fi mai mică la speciile de umbră sau când regenerarea este anevoioasă și mai mare (2-3H) la cele de lumină sau în condiții de regenerare foarte favorabile. Dacă însă regenerarea, cu toate că tăierea de lărgire a ochiului s-a aplicat corect într-un an de fructificație, decurge anevoios, este necesar să se execute lucrări de favorizare a instalării seminișului sau lucrări de asigurare a dezvoltării acestuia (extragerea seminișului neutilizabil și a subarboretului, receperea seminișului de foioase vătămat, descopleșiri, completarea zonelor neregenerate etc).

Atunci când ochiurile, precum și porțiunea dintre ele, sunt destul de bine regenerate și apropiate între ele, se poate recurge la tăierea de racordare, care constă din eliminarea printr-o singură tăiere a ultimelor exemplare rămase din vechiul arboret între ochiurile regenerate. Ca și la tăierile succesive, se recomandă ca această lucrare să fie aplicată când seminișul, ajuns la independență biologică, ocupă cel puțin 70% din suprafață și are o înălțime de 30-80 cm. În gorunetele și stejăretele de la noi, din rațiuni legate de necesitatea reducerii la maximum a

## **RAPORT DE MEDIU UP I ROUA-BARTALUS**

---

vătămarilor produse cu ocazia tăierilor de racordare, se recomandă ca acestea să se aplice înainte ca semințișul să atingă 0,5 m înălțime.

Dacă însă regenerarea este îngreunată sau semințișul instalat este puternic vătămat, tăierea de racordare se poate executa însă este urmată imediat de completări în porțiunile neregenerate.

La aplicarea tratamentului tăierilor progresive, posibilitatea fixată pe volum poate fi realizată din orice parte a suprafeței periodice în rând. Pentru recoltarea acesteia, în anii cu fructificație se intervine cu tăieri de deschidere și de lărgire a ochiurilor iar în cei lipsiți de fructificație cu celelalte feluri de tăieri (preparatorii, de luminare a ochiurilor sau de racordare).

În arboretele parcurse cu acest tratament din România, perioada generală de regenerare a fost adoptată la 20 de ani însă tratamentul s-ar putea aplica fie în varianta cu perioadă normală (15- 20 ani ca la gorun) fie cu perioadă lungă (30 de ani ca la brad și fag) de regenerare. Mai importantă pentru succesul regenerării este perioada specială de regenerare a fiecărui ochi în care a fost declanșată regenerarea. Ținând cont de capacitatea de rezistență sub masiv a speciilor importante conduse cu tăieri în ochiuri (2-3 ani la stejar, 4-6 ani la gorun), se recomandă ca perioada specială de regenerare să nu depășească 2-4 ani la stejar, 5-7 ani la gorun, respectiv 8-12 ani la fag și brad.

Se vor corela tehnologiile de exploatare cu tehnica de aplicare a tratamentelor.

Prin recoltarea posibilității de produse principale se va urmări folosirea rațională a masei lemnoase pe baza sortimentării corespunzătoare, începând de la punerea în valoare până la prelucrarea lemnului în unitățile de industrializare.

Organizarea secțiunilor și a postajelor de exploatare se va face pe baza unor procese care să respecte următoarele restricții:

- evitarea rănirii arborilor rămași pe picior;
- menținerea structurii solului.

Repartitia posibilității pentru tăieri este redată în tabelul următor:

Tratamentul	Suprafața de parcurs (ha)		Volumul de extras (m <sup>3</sup> )		Posibilitate pe specii (m <sup>3</sup> /an)		
	Total	Anual	Total	Anual	FA	GO	CA
Tăieri progresive	35,87	3,59	5465	546	506	33	7
<b>Total</b>	<b>35,87</b>	<b>3,59</b>	<b>5465</b>	<b>546</b>	<b>506</b>	<b>33</b>	<b>7</b>

### **3. Lucrări de regenerare**

La elaborarea acestui plan s-au aplicat normele tehnice cu privire la regenerarea la zi a suprafețelor parcurse cu tăieri și asigurarea densității optime a arboretelor.

## **RAPORT DE MEDIU UP I ROUA-BARTALUS**

---

Compozițiile de regenerare s-au stabilit în funcție de particularitățile staționale și de cerințele ecologice ale speciilor, ținând seama de prevederile din „Norme tehnice pentru compoziții, scheme și tehnologii de regenerarea pădurilor și de împădurire a terenurilor degradate” ediția 2000 și din „Norme tehnice pentru amenajarea pădurilor” ediția 2000.

Referitor la lucrările de regenerare, de ajutorare a regenerării naturale și de îngrijire a culturilor, se fac următoarele precizări, de care s-a ținut seama la întocmirea proiectului:

- au fost prevăzute, majoritar, tratamentele cu perioade medii-lungi de regenerare, care

- favorizează regenerarea naturală - tratamentul tăierilor progresive;

- în vederea ajutorării regenerării naturale se vor face (acolo unde este necesar) unele lucrări, chiar dacă nu sunt evidențiate în plan, cum ar fi: înlăturarea literei groase, nedescompuse, de pe unele porțiuni din u.a., mobilizarea solului în zonele întelenite, toate acestea cu scopul creării condițiilor ajungerii semințelor la sol;

- împăduririle și eventualele completări se vor face cu material de proveniență locală sau de la alți producători, dar numai cu proveniențe valoroase și certe și cu respectarea strictă a zonelor de transfer;

- puieții folosiți la viitoarele împăduriri vor fi de proveniență locală, pe cât posibil produși în pepinierele cantonale, sau proveniți din regiuni cu condiții edafo – climatice similare; semințele folosite la producerea puieților să fie recoltate din zonă, păstrându-se astfel caracterele ereditare ale arboretelor locale;

- ritmul împăduririlor va trebui să-l urmărească pe cel al tăierilor, dar cu respectarea perioadei optime pentru aceste lucrări;

- se va urmări realizarea cât mai repede posibil a stării de masiv;

- în culturile nou create (regenerări naturale, plantații, culturi mixte) se vor executa lucrările corespunzătoare stadiului de dezvoltare și stării arboretelor respective (descopleșiri, depresaje, degajări etc.), ori de câte ori este necesar, periodicitățile din instrucțiuni fiind orientative.

Ca lucrări de ajutorare a regenerării naturale s-au prevăzut mobilizări de sol ce se vor executa în vetre, doar în porțiunile din acele arborete de parcurs unde nu sunt condiții prielnice instalării regenerării naturale (unitățile amenajistice 45 A și 55 D), pe o suprafață de 1,66 ha. Aceste lucrări sunt necesare deoarece aceste arborete au porțiuni cu sol întelenit. De asemenea, s-au prevăzut și lucrări de îngrijire a regenerării



## RAPORT DE MEDIU UP I ROUA-BARTALUS

naturale, descopleșiri, în porțiunile cu semințiș instalat (unitățile amenajistice 33, 40 B, 45 A, 55 A și 55 D), pe o suprafață de 14,05 ha pentru a preveni sufocarea puieților de către vegetația ierboasă după deschiderea masivului forestier.

În cuprinsul unității analizate nu se vor executa lucrări de împădurire, respectiv completări, dat fiind faptul că în acest deceniu nu se vor executa tăieri de regenerare definitive.

*Lucrări de ajutorarea regenerărilor naturale și de împădurire*

*Tab 6.5.1.*

Simbol	Categoria de lucrări	Supr. (ha)
<b>A.</b>	<b>LUCRĂRI PENTRU ASIGURAREA REGENERĂRII NATURALE</b>	<b>15,70</b>
<b>A.1.</b>	<b>Lucrări de ajutorarea regenerării naturale</b>	<b>1,66</b>
A.1.4.	Mobilizarea solului	1,66
<b>A.2.</b>	<b>Lucrări de îngrijire a regenerării naturale</b>	<b>14,05</b>
A.2.2.	Descopleșirea semințișurilor	14,05
<b>B.</b>	<b>LUCRĂRI DE REGENERARE</b>	<b>-</b>
<b>C.</b>	<b>COMPLETĂRI ÎN ARBORETELE CARE NU AU ÎNCHIS STAREA DE MASIV</b>	<b>-</b>
<b>D.</b>	<b>ÎNGRIJIREA CULTURILOR TINERE</b>	<b>-</b>

În deceniul de aplicare s-au propus următoarele lucrări de îngrijire și conducerea a arboretelor:

Specificări	Tipul funcțional	Suprafața (ha)		Volum (m <sup>3</sup> )		Posibilitatea anuală pe specii (m <sup>3</sup> /an)			
		Totală	Anuală	Total	Anual	FA	GO	CA	PLT
Produce principale	IV	35,87	3,59	5465	546	506	33	7	-
	<i>Total</i>	35,87	3,59	5465	546	506	33	7	-
Produce secundare	IV	14,83	1,48	584	58	49	5	2	2
	<i>Total</i>	14,83	1,48	584	58	49	5	2	2
Tăieri de igienă	IV	75,84	75,84	652	65	59	1	5	-
	<i>Total</i>	75,84	75,84	652	65	59	1	5	-
<b>TOTAL</b>	<b>IV</b>	<b>126,54</b>	<b>80,91</b>	<b>6701</b>	<b>669</b>	<b>614</b>	<b>39</b>	<b>14</b>	<b>2</b>
<b>GENERAL</b>	<b>Total</b>	<b>126,54</b>	<b>80,91</b>	<b>6701</b>	<b>669</b>	<b>614</b>	<b>39</b>	<b>14</b>	<b>2</b>

### 6.3 Analiza impactului implementării planului asupra factorilor de mediu

#### A. Apa

Vegetația forestieră existentă în păduri are un rol deosebit de important în protejarea învelișului de sol și în reglarea debitelor de apă de suprafață și subterane, în special în perioadele când se înregistrează precipitații importante cantitativ. În urma activităților de exploatare forestieră și a activităților silvice poate apărea un nivel ridicat de perturbare a solului care are ca rezultat creșterea încărcării cu sedimente a apelor de suprafață, mai ales în timpul precipitațiilor abundente, având ca rezultat direct creșterea concentrator de materii în suspensie în receptorii de suprafață. Totodată mai pot apărea pierderi accidentale de carburanți și lubrefianți de la utilajele și mijloacele auto care acționează pe locație.

**Măsuri pentru diminuarea impactului**

Pentru diminuarea impactului asupra factorului de mediu apă se impun următoarele măsuri:

- stabilirea căilor de acces provizorii la o distanță minimă de 1,5 m față de orice curs de apă;
- depozitarea resturilor de lemne și frunze rezultate și a rumegusului nu se va face în zone cu potențial de formare de torenți, albiile cursurilor de apă sau în locuri expuse viiturilor;
- amplasarea platformelor de colectare în zone accesibile mijloacelor auto pentru încărcare, situate cât mai aproape de drumul județean;
- este interzisă depozitarea masei lemnoase în albiile cursurilor de apă sau în locuri expuse viiturilor;
- este interzisă executarea de lucrări de întreținere a motoarelor mijloacelor auto sau a utilajelor folosite la exploatarea fondului forestier în zone situate în pădure, albiile cursurilor de apă sau în locuri expuse viiturilor;
- eliminarea imediată a efectelor produse de pierderi accidentale de carburanți și lubrifianți;
- este interzisă alimentarea cu carburanți a mijloacelor auto sau a utilajelor folosite la exploatarea fondului forestier în zone situate în pădure, în albiile cursurilor de apă sau în locuri expuse viiturilor;
- evitarea traversării cursurilor de apă de către utilajele și mijloacele auto care deserveșc activitatea de exploatare.

**B. Aer**

Emisiile în aer rezultate în urma funcționării motoarelor termice din dotarea utilajelor și mijloacelor auto ce vor fi folosite în activitățile de exploatare sunt dependente de etapizarea lucrărilor. Întrucât aceste lucrări se vor desfășura punctiform pe suprafața analizată și nu au un caracter staționar nu monitorizate în conformitate cu prevederile Ordinului MMP nr. 462/1993 pentru aprobarea Condițiilor tehnice privind protecția atmosferei și Normelor metodologice privind determinarea emisiilor de poluanți atmosferici produși de surse staționare. Ca atare nu se poate face încadrarea valorilor medii estimate în prevederile acestui ordin. Se poate afirma, totuși, că nivelul acestor emisii este scăzut și că nu depășește limite maxime admise și că efectul acestora este anihilat de vegetația din pădure. Prin implementarea amenajamentului silvic, vor rezulta emisii de poluanți în aer în limite admisibile. Acestea vor fi:

- emisii din surse mobile (oxid de carbon, oxizi de azot, oxizi de sulf, poluanți organici persistenți și pulberi) de la mijloacele de transport care vor deserveșc amenajamentului silvic. Cantitatea de gaze de esapare este în concordanță cu mijloacele de transport folosite și de durata de funcționare a motoarelor acestora în perioada cât se află pe amplasament;

## **RAPORT DE MEDIU UP I ROUA-BARTALUS**

---

emisii din surse mobile (oxid de carbon, oxizi de azot, oxizi de sulf, poluanți organici persistenti și pulberi) de la utilajele care vor deservi activitatea de exploatare (TAF - uri, tractoare, etc.);

emisii din surse mobile (oxid de carbon, oxizi de azot, oxizi de sulf, poluanți organici persistenti și pulberi) de la mijloacele de tăiere (drujbe) care vor fi folosite în activitatea de exploatare;

pulberi (particule în suspensie) rezultate în urma activitatilor de doborâre, curatare, transport si încărcare masă lemnoasă.

### Măsuri pentru diminuarea impactului

În activitatea de exploatare forestiera nu se folosesc utilaje ale căror emisii de noxe să ducă la acumulări regionale cu efect asupra sănătății populației locale si a animalelor din zonă.

Pentru diminuarea impactului asupra factorului de mediu aer se impun o serie de măsuri precum:

folosirea de utilaje si mijloace auto dotate cu motoare termice care să respecte normele de poluare EURO 3 - EURO 5

efectuarea la timp a reviziilor si reparatiilor a motoare termice din dotarea utilajelor si a mijloacelor auto

etapizarea lucrărilor silvice cu distribuirea desfasurării lor pe suprafete restrânse de pădure

folosirea unui număr de utilaje si mijloace auto de transport adecvat fiecărei activitati si evitarea supradimensionarea acestora

evitarea functionării în gol a motoarelor utilajelor si a mijloacelor auto

### **C. Solul**

În activitatile de exploatare forestieră pot apare situatii de poluare a solului datorită:

eroziunii de suprafata în urma transportului necorespunzător (prin târâire sau semi- târâire) a bustenilor

tasarea solului datorită deplasării utilajelor pe căile provizorii de acces

alegerea inadecvată a traseelor căilor provizorii de acces

pierderi accidentale de carburanti si/sau lubrifianți de la utilajele si/sau mijloacele auto care deservesc activitatea de exploatare forestieră

deseurilor menajere ce vor fi generate de personalul angajat al firmelor specializate ce vor intreprinde lucrarile prevazute de Amenajamentul Silvic

### Măsuri pentru diminuarea impactului

adoptarea unui sistem adecvat (ne-târâit) de transport a masei lemnoase, acolo unde solul are compozitie de consistent "moale" în vederea scoaterii acesteia pe locurile de depozitare temporară;

alegerea de căi provizorii de scoatere a masei lemnoase cu o declivitate sub 20 % (mai ales pe versanti);

## **RAPORT DE MEDIU UP I ROUA-BARTALUS**

- alegerea de căi provizorii de scoatere a masei lemnoase astfel în zone cu teren pietros sau stancos;
- alegerea de căi provizorii de scoatere a masei lemnoase pe distante cât se poate de scurte;
- dotarea utilajelor care deserveșc activitatea de exploatare forestieră (TAF - uri) cu anvelope de latime mare care să aibă ca efect reducerea presiunii pe sol și implicit reducerea fenomenului de tasare;
- în cazul în care s-au format șanțuri sau șleauri se va reface portanța solului (prin nivelarea terenului) pe traseele căilor provizorii de scoatere a masei lemnoase;
- platformele pentru depozitarea provizorie a masei lemnoase vor fi alese în zone care să prevină posibile poluări ale solului (drumuri forestiere, platforme asfaltate situate limitrof soselelor existente în zonă, etc.);
- drumurile destinate circulației autovehiculelor, inclusiv locurile de parcare vor fi selectate să fie în sistem impermeabil;
- pierderile accidentale de carburanți și/sau lubrifianți de la utilajele și/sau mijloacele auto care deserveșc activitatea de exploatare forestieră vor fi îndepărtate imediat prin decopertare;
- spațiile pentru colectarea și stocarea temporară a deșeurilor vor fi realizate în sistem impermeabil.

### **D. Zgomotul și vibrațiile**

Zgomotul și vibrațiile sunt generate de funcționarea motoarelor, sculelor (drujbelor), utilajelor și a mijloacelor auto. Datorită numărului redus al acestora, soluțiilor constructive și al nivelului tehnic superior de dotare cantitatea și nivelul zgomotului și al vibrațiilor se vor situa în limite acceptabile. Totodată mediul în care acestea se produc (pădure cu multă vegetație) va contribui direct la atenuarea lor și la reducerea distanței de propagare.

### **Evaluarea efectelor potențiale asupra factorilor de mediu relevanți pentru plan**

Factor de mediu	Lucrări propuse prin planurile analizate	Evaluarea impactului asupra factorului de mediu analizat	Efectul implementării Amenajamentului Silvic asupra factorului de mediu analizat	Ponderea impactului cumulativ
Sanatatea umana	Impaduriri	++	Creșterea riscului de poluare pentru locuitorii din zonă ca urmare a creșterii intensității traficului în zonă poate determina un impact negativ nesemnificativ. Îmbunătățirea bugetelor autorităților locale prin creșterea veniturilor din taxe și impozite, determinând creșterea posibilităților de dezvoltare urbană a localității și astfel determina un impact pozitiv semnificativ. Crește încrederea pentru alte investiții în zonă și astfel se va genera un impact pozitiv nesemnificativ. Determina menținerea și îmbunătățirea capacității vegetației forestiere de a asimila	Pozitiv nesemnificativ
	Ajutorarea regenerării naturale	++		
	Îngrijirea culturilor	++		
	Îngrijirea semintisurilor	++		
	Taieri igienă	+		
	Degajări	++		
	Curățiri	++		
	Rarități	++		
	T. progresive - punere în lumină	++		
T. progresive - racordare	+			

**RAPORT DE MEDIU**  
**UP I ROUA-BARTALUS**

	T. rase	+	dioxid de carbon si a elibera oxigen – purificare atmosferei avand un impact pozitiv semnificativ.	
	Taieri de conservare	++		
Apa	Impaduriri	++	Împiedicarea formării de viituri și / sau torenți care să antreneze materiale poluante în cursurile de apă de suprafață – impact pozitiv semnificativ.	Pozitiv nesemnificativ
	Ajutorarea regenerari naturale	++		
	Ingrijirea culturilor	++	Creșterea probabilității aportului de apă rezultată din precipitații cu efect direct asupra debitelor de apă de suprafață și asupra pânzei freatice de suprafață – impact pozitiv nesemnificativ.	
	Ingrijirea semintisurilor	++		
	Taieri igiena	+	Posibilitatea de poluare accidentală a apelor prin poluarea solului cu soluții sau lubrifianți, manipulate necorespunzător , care pot să ajungă în apele subterane și de suprafață prin intermediul apelor pluviale sau de infiltrație determina un posibil impact negativ nesemnificativ.	
	Degajari	+		
	Curatiri	+		
	Rarituri	+		
	T. progresive - punere in lumina	+		
	T. progresive - racordare	+		
	T. rase	+		
Taieri de conservare	++			
Aer	Impaduriri	++	Intensificarea traficului rutier va genera o poluare a aerului cu praf și particule încărcate cu metale emise de eșapament ducand astfel la un impact negativ nesemnificativ.	Neutru
	Ajutorarea regenerari naturale	++		
	Ingrijirea culturilor	++	Determina mentinerea si imbunatatirea capacitate vegetatiei forestiere de a asimila dioxid de carbon si a elibera oxigen – purificare atmosferei avand un impact pozitiv semnificativ.	
	Ingrijirea semintisurilor	++		
	Taieri igiena	0		
	Degajari	0		
	Curatiri	0		
	Rarituri	0		
	T. progresive - punere in lumina	0		
	T. progresive - racordare	0		
	T. rase	0		
Taieri de conservare	0			
Sol	Impaduriri	++	Intensificarea traficului rutier va genera o poluare pe termen scurt si pe suprafete mici a solului cu praf și particule încărcate cu metale emise în gazele de eșapament – impact negativ nesemnificativ.	neutru
	Ajutorarea regenerari naturale	++		
	Ingrijirea culturilor	++	Pe amplasamente se pot produce poluări accidentale ale solului datorită manipularilor necorespunzătoare a soluțiilor tehnice și a lubrifianților – impact negativ nesemnificativ.	
	Ingrijirea semintisurilor	++		
	Taieri igiena	+	Pe amplasament mai poate exista o poluare potențială generată de o practică necorespunzătoare de colectare și eliminare a deșeurilor generate – impact negativ nesemnificativ..	
	Degajari	+		
	Curatiri	+	Efectul de eroziune este atenuat sau chiar stopat de lucrările Amenajamentului Silvic ce determina mentinerea si imbunatatirea capacitate vegetatiei forestiere de a fixa substratul litologic – impact pozitiv semnificativ	
	Rarituri	+		
	T. progresive - punere in lumina	+		
	T. progresive - racordare	0		
	T. rase	0		
Taieri de conservare	++			
Zgomotul si vibratiile	Impaduriri	0	Impact pe termen scurt asupra receptorilor sensibili datorită intensificării traficului rutier si al utilajelor mecanice folosite in desfasurarea activitatilor specifice silviculturi – impact negativ nesemnificativ	Negativ nesemnificativ
	Ajutorarea regenerari naturale	0		
	Ingrijirea culturilor	0		
	Ingrijirea semintisurilor	0		
	Taieri igiena	0		

**RAPORT DE MEDIU  
UP I ROUA-BARTALUS**

	Degajari	0		
	Curatiri	0		
	Rarituri	0		
	T. progresive - punere in lumina	0		
	T. progresive - racordare	-		
	T. rase	-		
	Taieri de conservare	0		
Peisajul	Impaduriri	++	Impact pe termen scurt asupra peisajului ca urmare a lucrarilor propuse – impact neutru.	Neutru
	Ajutorarea regenerari naturale	+		
	Ingrijirea culturilor	+		
	Ingrijirea semintisurilor	+		
	Taieri igiena	+		
	Degajari	+		
	Curatiri	+		
	Rarituri	+		
	T. progresive - punere in lumina	0		
	T. progresive - racordare	-		
	T. rase	-		
	Taieri de conservare	+		

#### 6.4. Analiza impactului asupra biodiversitati

Rețeaua Ecologică Natura 2000 urmărește menținerea, îmbunătățirea sau refacerea stării de conservare favorabilă a speciilor și habitatelor de importanță comunitară din siturile Natura 2000, luând în considerare realitățile economice, sociale și culturale specifice la nivel regional și local ale fiecărui stat membru al Uniunii Europene. Prin urmare această rețea ecologică nu are în vedere altceva decât gospodărirea durabilă a speciilor și habitatelor de importanță comunitară din siturile Natura 2000.

##### 6.4.1 Impactul direct si indirect

Impactul direct este manifestat asupra habitatelor forestiere identificate pe suprafața de aplicare a Amenajamentelor Silvice din cadrul sitului ROSPA0028-Dealurile Tarnavei -Valea Nirajului . Asupra speciilor de interes comunitar din cadrul siturilor se va exercita un efect redus si indirect. Impactul lucrărilor silvice asupra habitatelor s-a realizat prin analiza efectelor acestora asupra criteriilor ce definesc starea favorabilă de conservare pentru fiecare tip de habitat

Impact negativ semnificativ
Impact negativ nesemnificativ
Neutru

**RAPORT DE MEDIU  
UP I ROUA-BARTALUS**

---

Impact pozitiv neseemnificativ

Impact pozitiv semnificativ

**Analiza impactului prevederilor amenajamentului silvic asupra speciilor depasari pentru care a fost declarat situl Natura 2000 ROSPA0028 Dealurile Tarnavelor – Valea Niraiului**

Indicator supus evaluarii	Lucrari prevazute in amenajamentul silvic							
	Ingrijirea semintisului	Impaduriri/ Completari	Taieri rase	Curatiri	Rarituri	Taieri igiena	Taieri Progressive/ Succesive	Taieri de conservare
Suprafata minima	Fara schimbari	Fara schimbari	Fara schimbari	Fara schimbari	Fara schimbari	Fara schimbari	Fara schimbari	Fara schimbari
Dinamica suprafetei	Fara schimbari	Fara schimbari	Fara schimbari	Fara schimbari	Fara schimbari	Fara schimbari	Fara schimbari	Fara schimbari
Compozitia	Fara schimbari	Fara schimbari	Fara schimbari	Impact pozitiv generat prin nerecoltarea intotalitate a trunchiurilor de lemn si mentinerea in zona a unor exemplare de arbori batranisi scorburosi	Impact pozitiv generat prin nerecoltarea intotalitate a trunchiurilor de lemn si mentinerea in zona a unor exemplare de arbori batrani si scorburosi	Fara schimbari	Impact pozitiv prin pastrarea mentinerea unor arbori uscati (4-8 exemplare peha)	Impact pozitiv prin pastrarea mentinerea unor arbori uscati (4-8 exemplare peha)
Specii nedorite	Fara schimbari	Fara schimbari	Fara schimbari	Fara schimbari	Fara schimbari	Fara schimbari	Fara schimbari	Fara schimbari
Consistent a arboretelor	Fara schimbari	Fara schimbari	Fara schimbari	Fara schimbari	Fara schimbari	Fara schimbari	Fara schimbari	Fara schimbari
Lemn mort	Fara schimbari	Fara schimbari	Fara schimbari	Impact pozitiv generat prin nerecoltarea intotalitate a trunchiurilor de lemn si mentinerea in zona a unor exemplare de arbori batrani si scorburosi	Impact pozitiv generat prin nerecoltarea intotalitate a trunchiurilor de lemn si mentinerea in zona a unor exemplare de arbori batrani si scorburosi	Fara schimbari	Impact pozitiv prin mentinerea unor arbori uscati (4- 8 xemplare pe ha)	Impact pozitiv prin mentinerea unor arbori uscati (4- 8 xemplare pe ha)
Grosime a litierei	Fara schimbari	Fara schimbari	Fara schimbari	Fara schimbari	Fara schimbari	Fara schimbari	Fara schimbari	Fara schimbari
Regenerarea	Fara schimbari	Fara schimbari	Fara schimbari	Fara schimbari	Fara schimbari	Fara schimbari	Fara schimbari	Fara schimbari
Evaluare impact pe categorii	Neutru	Neutru	Neutru	Pozitiv nesemnificativ	Pozitiv nesemnificativ	Neutru	Pozitiv nesemnificativ	Pozitiv nesemnificativ



Ca urmare a efectului eventualelor lucrări silvotehnice asupra populațiilor acestor specii este aproape nul, acestea reușind să se pastreze la nivelul siturilor Natura 2000 din zona într-o stare bună de conservare.

Impactul negativ direct pentru speciile de păsări a căror prezență a fost semnalată în zona de studiu sunt strâns legate de zona analizată. Aceste specii se vor refugia odată cu începerea lucrărilor de implementare a obiectivelor prevăzute în amenajamentul silvic din zona de exploatare fiind afectate de zgomot, de vibrații prin urmare eventualele pierderi diminuându-se.

Impactul negativ indirect poate fi prognozat printr-o „restrângere a habitatelor” cauzate de lucrările temporare care se vor efectua în cadrul amenajamentului silvic, cu efect în deplasare a speciilor de păsări către zonele din jur cu habitate care oferă condiții mai bune de hrană și reproducere, numite habitate „receptori”.

Impact pozitiv – Există și o influență pozitivă prin menținerea unor arbori ușiți (4-8 exemplare pe hectar) pentru speciile de ciocănitori identificate în zona de interes a proiectului.

### **Impactul asupra speciilor de păsări pentru care au fost declarate ariile protejate, prevăzute la articolul 4 din Directiva 2009/147/CE**

Speciile de păsări sunt sensibile la deranjare, dar lucrările silvotehnice preconizate prin prezentul amenajament nu vor duce la modificări ale populațiilor de păsări existente în zonă.

Principalele amenințări la adresa păsărilor din păduri sunt reprezentate de pierderea adăposturilor, în special cele din scorburi. O altă amenințare este reprezentată de utilizarea insecticidelor, care afectează populațiile de păsări atât direct, cât și indirect, prin scăderea resurselor de hrană. Structura coronamentului influențează păsările care se hrănesc în pădure. Speciile migratoare sunt afectate și de distrugerea pădurilor de luncă situate de-a lungul rutei lor de migrație. Îndepărtarea arborilor ușiți, sau în curs de uscăre, are drept efect reducerea biodiversității, reducând astfel resursa trofică și reduce habitatele de cuibărit prin eliminarea scorburilor în care își amplasează cuiburile pentru muscarii, ciocănitorile și ghionoaia. Amenințarea este prezentă și în cazul habitatelor forestiere din suprafața inclusă în amenajamentul U.P. I Roua BARTALUS ce se suprapune cu ariile naturale protejate ROSPA0028- Dealurile Tarnavelor – Valea Nirajului”, însă prin aplicarea corectă a lucrărilor propuse în amenajament această amenințare va fi redusă la minim, în sensul că se vor menține grupe de arbori bătrâni, scorburoși sub forma de pălcuri de minim 3-5 arbori (chiar și în cazul tăirilor definitive), se vor proteja cuiburile de păsări.

Activitățile forestiere, în general, deși la nivel de subactivități au parțial un impact mediu negativ nu sunt în măsură să genereze presiuni negative semnificative asupra speciilor de păsări pentru care au fost declarate ariile naturale protejate ROSPA0028- Dealurile Tarnavelor – Valea Nirajului”.

## **RAPORT DE MEDIU UP I ROUA-BARTALUS**

---

Gestionarea și utilizarea pădurii din U.P. I Roua Bartalus se realizează corespunzător, cu respectarea prevederilor normelor silvice și a legislației, decâtre ocolul silvic., care are obținută certificarea forestieră (management forestier certificat) pentru pădurile pe care le administrează și în consecință printremăsurile ce trebuiesc respectate se numără și cele legate de conservarea și protejarea speciilor depășiri ”menținerea unor grupe de arbori bătrâni, scorburoși, protejarea cuiburilor de păsări, etc”, Structura pe clase de vârstă a arboretelor este una mozaicată, corespunzător menținerii unor populații viabile ale speciilor de păsări pentru care au fost declarate ariile naturale protejate ROSPA0028- Dealurile Tarnavelor – Valea Nirajului”astfel:

- ✓ 30 % din arboreta sunt în clasa a VI-a de vârstă și peste (>100 ani);
- ✓ 25 % din arboreta sunt în clasa a V-a de vârstă (81 -100 ani);
- ✓ 37% din arboreta sunt în clasa a IV-a de vârstă (61 - 80 ani);
- ✓ 8 % din arboreta sunt în clasa a III-a de vârstă (41 - 60 ani);
- ✓ 0 % din arboreta sunt în clasa a II-a de vârstă (21 - 40 ani);
- ✓ 0 % din arboreta sunt în clasa I de vârstă (1 - 20 ani).

Specificări	Clase de vârstă								Clasa de vârstă normală – ha –
	I	II	III	IV	V	VI	VII	Total	
Suprafața – ha	-	-	9,43	45,26	29,48	16,63	19,24	120,04	30,01
%	-	-	8	37	25	14	16	100	25

Se observă reprezentarea bună a arboretelor cu vârste ce depășesc 80 de ani (clasa V).

În concluzie aplicarea amenajamentului silvic nu va avea un impact asupra speciilor de păsări pentru care au fost declarate ariile naturale protejate ROSPA0028- Dealurile Tarnavelor – Valea Nirajului”, lucrările silvice nefiind în măsură să genereze presiuni negative semnificative.

Luând în considerare măsurile de reducere a impactului propuse în capitolul D și informațiile privind prezența speciilor și efectivele populaționale, rezultă un impact nesemnificativ asupra speciilor de păsări pentru care au fost declarate ariile naturale protejate, ROSPA0028- Dealurile Tarnavelor – Valea Nirajului”.

**Impactul lucrărilor silvotehnice raportate la obiectivele de conservare specifice speciilor de păsări din Aria de protecție specială avifaunistică ROSPA0028**

ua	suprafața	Grupa funcțională	SUP	Lucrări propuse	Impactul lucrărilor propuse prin amenajament	Specii din ROSPA prezente în zona amenajamentului silvic										Obiective de conservare specifice ale sp din ROSPA	Măsuri de respectat la efectuarea lucrărilor silvice	Impact rezidual
						<i>Aquila pomarina</i>	<i>Lanius collurio</i>	<i>Lullula arborea</i>	<i>Pernis apivorus</i>	<i>Pivus canus</i>	<i>Circus pygargus</i>	<i>Crex crex</i>	<i>Dendrocopos medius</i>	<i>Dendrocopos leucotos</i>	<i>Dryocopus martius</i>			
33	11,1	1-5R	A	t.progres(p.lumina)	Impact pozitiv nesemnificativ	PP	P	P	PP	PP	P	P	PP	PP	PP	- Menținerea condițiilor optime de habitat printrun bun management forestier;  - Asigurarea funcționalității habitatelor de hrănire	- Interzicerea lucrărilor forestiere în arboretele cu peste 20% de arbori cu diametrul de peste 30 cm, măsurat la înălțimea pieptului, în perioada 15 martie-30 iulie	<b>Pozitiv redus</b>
39 A	2,5	1-5R	A	T.igienea	Neutru	PP	P	P	PP	PP	P	P	PP	PP	PP		Neutru	
39 C	3,09	1-5R	A	T.igienea	Neutru	PP	P	P	PP	PP	P	P	PP	PP	PP		Neutru	
40 B	5,1	1-5R	A	t.progres(p.lumina)	Impact pozitiv nesemnificativ	PP	P	P	PP	PP	P	P	PP	PP	PP		- Menținerea unei proporții de cel puțin 40% a pădurilor bătrâne. Sunt considerate păduri bătrâne, cele în care diametrul mediu, măsurat la înălțimea pieptului, la înălțime de 130 cm, a quercineelor sau a fagului, este de cel puțin 35 cm, iar a carpenilor de cel puțin 25 cm	<b>Pozitiv redus</b>
45 A	6,5	1-5R	A	T.progres(insam)	Impact pozitiv nesemnificativ	PP	P	P	PP	PP	P	P	PP	PP	PP		<b>Pozitiv redus</b>	
45 D	2,6	1-5R	A	T.igienea (T.progres dec II)	Neutru	PP	P	P	PP	PP	P	P	PP	PP	PP		Neutru	
46 A	0,4	1-5R	A	T.igienea	Neutru	PP	P	P	PP	PP	P	P	PP	PP	PP		Neutru	
52 A	7,07	1-5R	A	Rarități	Impact pozitiv nesemnificativ	PP	P	P	PP	PP	P	P	PP	PP	PP		- La nivelul trupurilor de pădure cu o suprafață de peste 30 ha se va menține, dacă există, un procent de cel puțin 10% de păduri bătrâne. Suprafața minimă a unui arboret bătrân trebuie să fie cel puțin 3 ha, dar ar fi preferabil	<b>Pozitiv redus</b>
53 A	30	1-5R	A	T.igienea	Neutru	PP	P	P	PP	PP	P	P	PP	PP	PP		Neutru	
53 B	1,67	1-5R	A	T.igienea	Neutru	PP	P	P	PP	PP	P	P	PP	PP	PP		Neutru	
53 D	0,9	1-5R	A	T.igienea	Neutru	PP	P	P	PP	PP	P	P	PP	PP	PP	Neutru		

## RAPORT DE MEDIU UP I ROUA-BARTALUS

54	28,2	1-5R	A	T.igiiena (T.progres dec II)	Neutru	PP	P	P	PP	PP	P	P	PP	PP	PP	<p>menținerea unei suprafețe minime de 10 ha</p> <p>- La tăierea finală se vor păstra cel puțin 3 arbori maturi/ha. Dacă există deja preexistenți, arborii păstrați vor fi selectați dintre aceștia, dacă nu, vor fi desemnați arbori cu diametru de peste 40 cm, sau mai mult, care vor deveni preexistenți la tăierile ulterioare. Arborii păstrați pot fi de valoare economică redusă.</p> <p>- Menținerea plopilor, cireșilor, sălciilor și a altor specii de arbori cu lemn moale, cu excepția mesteacănului</p> <p>- Interzicerea tăierii lemnului mort pe picior și a arborilor aflați în curs de uscare, în special în pădurile de gorun și cele mixte cu stejar. ,</p> <p>-Trebuie păstrați cel puțin 3 arbori morți pe picior, la hectar, cu un diametru la înălțimea pieptului de cel puțin 20 cm</p>	Neutru
55 A	3,03	1-5R	A	t.progres(p.lumina)	Impact pozitiv ne semnificativ	PP	P	P	PP	PP	P	P	PP	PP	PP		<b>Pozitiv redus</b>
55 C	7,76	1-5R	A	Rarități	Impact pozitiv ne semnificativ	PP	P	P	PP	PP	P	P	PP	PP	PP		<b>Pozitiv redus</b>
55 D	10,1	1-5R	A	P1	Impact pozitiv ne semnificativ	PP	P	P	PP	PP	P	P	PP	PP	PP		<b>Pozitiv redus</b>

În urma analizei lucrărilor silvotehnice care se propun a fi realizate în cadrul amenajamentului silvic, la nivel de unitate amenajistică, prin raportare la obiectivele de conservare specifice ale Ariei de protecție ROSPA0028 și ale fiecărei specii de pasari, rezultă un impact nesemnificativ al lucrărilor silvice

Odată cu aplicarea tratamentelor, a lucrărilor de îngrijire a arboretelor, împăduririlor și a tăierilor de igienă are loc extragerea totală (cazul tăierilor de racordare din cadrul tratamentului tăierilor progresive) sau parțială a arborilor din cuprinsul arboretelor prevăzute cu astfel de lucrări.

Aceste procese, deși par că ar avea un impact negativ asupra ariei de protecție, în realitate, efectele pe termen mediu și lung asupra pădurii în ansamblu sunt pozitive.

Așa cum s-a menționat în capitolele anterioare, ansamblul de măsuri silviculturale propuse prin prezentul amenajament silvic are rolul și scopul de a îndruma și conduce structura actuală a pădurilor spre o structură optimă din punct de vedere al eficacității funcționale, al conservării și ameliorării biodiversității.

Ca urmare a aplicării măsurilor silviculturale menționate, speciile nu vor fi perturbate decât într-o mică măsură și pentru scurtă durată. În activitatea de exploatare se vor evita terenurile umede, astfel încât suprafețele habitatelor folosite pentru necesitățile de hrană, odihnă și reproducere a speciilor de interes comunitar nu vor fi afectate și nici nu se vor diminua. Având în vedere faptul că prin aplicarea tratamentelor vor fi înlocuite arboretele mature cu arborete tinere cu structuri cât mai apropiate de pădurea normală, ori arborete care se pretează la condițiile climatice și pedologice din zona analizată, nu poate fi vorba de înlocuirea unor specii sau habitate. Dimpotrivă arboretele tinere pot oferi mai multe surse de hrană și locuri de adăpost decât cele mature

## **Concluzii generale privind impactul planului analizat asupra factorilor de mediu**

Prin măsurile propuse de Amenajamentul silvic, se realizează gospodărirea durabilă a pădurilor, în concordanță cu principiile științifice moderne, cu regimul silvic și legislația actuală în vigoare, asigurând conservarea și ameliorarea ecosistemelor forestiere.

Prin implementarea prezentului amenajament silvic nu se fragmentează nici un habitat de interes comunitar și nu se realizează un impact negativ asupra ariei naturale protejate. Dimpotrivă măsurile propuse conduc la realizarea permanenței pădurii prin conservarea habitatelor de interes comunitar și a speciilor de floră și faună existente.

Conservarea și ameliorarea biodiversității la cele patru niveluri ale acesteia (intraspecifică, interspecifică, ecosistemică și a peisajelor) este una din legitățile care stau la baza întocmirii proiectului de amenajare a pădurilor.

## **RAPORT DE MEDIU UP I ROUA-BARTALUS**

---

Impactul amenajamentului silvic analizat, asupra speciilor și habitatelor din ariile naturale protejate poate avea unele componente negative, dar ele sunt ne semnificative. Odată cu aplicarea tratamentelor, a lucrărilor de îngrijire a arboretelor și a tăierilor de igienă are loc extragerea totală (cazul tăierilor de racordare din cadrul tratamentului tăierilor progresive) sau parțială a arborilor din cuprinsul arboretelor prevăzute cu astfel de lucrări.

Aceste procese, deși par în realitate că ar avea un impact negativ asupra ariei naturale protejate de interes comunitar, în realitate, efectele pe termen mediu și lung asupra pădurii în ansamblu sunt pozitive. Așa cum s-a menționat în capitolele anterioare ansamblu de măsuri silviculturale propuse prin prezentul amenajament silvic, au rolul și scopul de a îndruma și conduce structura actuală a pădurilor spre o structură optimă din punct de vedere al eficacității funcționale, al conservării și ameliorării biodiversității.

Ca urmare a aplicării măsurilor silviculturale menționate, speciile de interes comunitar nu vor fi perturbate decât într-o mică măsură și pentru scurtă durată. În activitatea de exploatare se vor evita terenurile de hrană pentru vânat, astfel încât suprafețele habitatelor folosite pentru necesitățile de hrană, odihnă și reproducere a speciilor de interes comunitar nu vor fi afectate și nici nu se vor diminua.

Nu vor fi schimbări nici în densitatea populațiilor speciilor de interes comunitar ori național.

Nu se va reduce suprafața habitatelor folosite pentru necesitățile de hrană, odihnă și reproducere a speciilor de interes comunitar.

Având în vedere faptul că, prin aplicarea tratamentelor, vor fi înlocuite arboretele mature, ori cele uscate cu arborete tinere cu structuri apropiate cât mai apropiate de pădurea normală ori arborete care se pretează la condițiile climatice și pedologice din zona analizată, nu poate fi vorba de înlocuirea unor specii sau habitate. Dimpotrivă arboretele tinere pot oferi mai multe surse de hrană și locuri de adăpost decât cele mature.

În concluzie, amenajamentul și implementarea lui nu au un impact negativ care să afecteze semnificativ negativ aria naturala protejata **ROSPA0028 Dealurile Târnavelor și Valea Nirajului**

#### **6.4.2. Impactul pe termen scurt si lung**

Impactul activitatilor pe termen scurt, este reprezentat de perioada de efectuare a lucrărilor silvice. Astfel pe termen scurt lucrările silvice prevăzute contribuie la modificarea microclimatului local, respectiv al condițiilor de biotop, datorită, modificărilor structurilor orizontale și verticale (retenție diferită a apei pluviale, regim de lumină diferențiat, circulația diferită a aerului).

Aceste modificări au loc de obicei și în natură, prin prăbușirea arborilor foarte bătrâni, apariția iescarilor, atac al daunătorilor fitofagi, doborâturi de vânt etc..

După această perioadă, datorită dinamicii naturale a habitatelor, zona tinde să se refacă.

Prevederile amenajamentelor silvice în ce privește dinamica arboretelor pe termen lung, susținute de un ciclu de producție de 120 de ani, indică păstrarea caracteristicilor actuale ale habitatelor sau îmbunătățirea lor.

Astfel se estimează:

- I. menținerea diversității structurale – atât pe verticală (structuri relativ pluriene) cât și pe orizontală (structură mozaicată – existența de arborete in faze de dezvoltare diferită),
- ii. menținerea compoziției conform specificului ecologic al zonei.

Concluzionăm că lucrările propuse nu afectează negativ semnificativ starea de conservare a habitatelor forestiere de interes comunitar pe termene scurt și lung.

#### **6.4.3 Impactul din faza de aplicare a activităților generate de lucrările silvice**

Lucrările propuse se desfășoară periodic conform prevederilor amenajamentului silvic, pe o durată scurtă respectându-se Ordinului nr. 1.540 din 3 iunie 2011 – Normele privind stabilirea termenelor, modalitatilor si perioadelor de exploatare a masei lemnoase din Unitatea de Producție constituita din fond forestier si a vegetatiei forestiere din afara fondului forestier.

In perioada de aplicare a activităților generate de lucrările silvice impactul este direct, pe termen scurt, limitat la durata executiei, nu este rezidual si nu se cumuleaza in zona studiata cu impactul generat de alte activitati existente, datorita suprafetelor întinse pe care se aplică lucrările. Nu se poate cumula de exemplu zgomotul produs de lucrarile de exploatare forestieră dintr-un parchet de exploatare (doborârea, fasonarea arborilor) cu zgomotul generat de transportul materialului

lemnos rezultat (zgomotul produs de camioanele forestiere), datorita distantei care le separa. Dupa finalizarea lucrarilor silvice impactul asupra ariei protejate are componente pozitive pe termen lung.

Impactul nu este rezidual, lucrările silvice menținând sau refăcând starea de conservare favorabilă a habitatelor.

#### **6.4.4 Impactul rezidual**

Impactul rezidual este minim, acesta fiind datorat modificarilor microclimatului local, respectiv al condițiilor de biotop, datorită, modificărilor structurilor orizontale și verticale (retenție diferită a apei pluviale, regim de lumină diferențiat, circulația diferită a aerului), care se va reface in zona, in conditiile succesiunii normale.

#### **6.4.5. Impactul cumulativ**

Din punct de vedere fizico – geografic pădurea este situată în Unitatea carpato-transilvană, Depresiunea Transilvaniei (VI), Podișul Târnavelor (C), Dealurile Târnavei Mici (1), mai exact în Podișul Dumbrăveni.

Pădurea este situată în bazinetele pâraielor Roua și Vetca afluenți de stânga ai râului Târnavă Mică.

Aria de evaluare a impactului cumulativ a fost stabilită ca fiind suprafața sitului de importanță comunitară ROSPA0028- Dealurile Târnavelor – Valea Nirajului 86073 ha.

Amenajamentul Silvic ce face obiectul memoriului tehnic se suprapune cu situl de importanță comunitară ROSPA0028- Dealurile Târnavelor – Valea Nirajului (se suprapune pe 0,1% din suprafața sitului),

Zona studiată pentru stabilirea impactului cumulativ este alcătuită în proporție de **100%** din păduri, gestionate în baza unui amenajament silvic.

Conform legislației din România, toate amenajamentele silvice se realizează în baza unor norme silvice de amenajare a pădurilor ce stabilesc cadrul în care se stabilesc funcțiile pădurii, respectiv obiectivele de protecție sau producție. Normele silvice stabilesc de asemenea și cadrul tehnic în care soluțiile tehnice pot fi stabilite.

În condițiile în care amenajamentele vecine au fost realizate în conformitate cu normele tehnice și ținând cont de realitățile existente în teren, putem estima că impactul cumulat al acestor amenajamente asupra integrității sitului ROSPA0028- Dealurile Târnavelor – Valea Nirajului este de asemenea nesemnificativ.

În zona proiectului nu există surse de poluare industrială, iar în arborete nu au fost semnalate influențe de poluare de la surse din zonă



**RAPORT DE MEDIU  
UP I ROUA-BARTALUS**

**În concluzie:**

- se poate afirma că dacă impactul direct, indirect, pe termen scurt, rezidual este negativ nesemnificativ sau chiar nul și necumulativ, în condițiile respectării/implementării măsurilor de reducere a impactului propuse în cadrul secțiunii D.1.

- Identificarea și descrierea măsurilor de reducere a impactului impactul cumulativ al proiectului asupra habitatelor și speciilor de interes comunitar din cadrul siturilor Natura2000 va fi nul.

**Tabel. Evaluarea impactului amenajamentului asupra sitului Natura 2000 (NI = nivel impact)**

<b>Nr. crt.</b>	<b>Indicatori cheie pentru evaluarea semnificației impactului</b>	<b>NI</b>	<b>Justificarea nivelului de impact acordat</b>
<b>Evaluarea semnificației impactului direct</b>			
1	Procentul din suprafața habitatelor de interes comunitar care va fi pierdut	0	Implementarea PP nu se soldează cu pierdere de habitate de interes comunitar
2	Procentul care va fi pierdut din suprafețele habitatelor folosite pentru necesitățile de hrană, odihnă și reproducere ale speciilor de interes comunitar.	0	Implementarea PP nu se soldează cu pierdere de habitate folosite pentru necesitățile de hrană, odihnă și reproducere ale speciilor de interes comunitar.
3	Fragmentarea habitatelor de interes comunitar.	0	Nu are loc nici o fragmentare de habitat de interes comunitar.
4	Durata sau persistența fragmentării habitatelor de interes comunitar	0	Nu e cazul.
5	Durata sau persistența perturbării speciilor de interes comunitar	0	<p>Lucrările care au impact negativ puternic asupra habitatelor forestiere din sit nu afectează suprafața păduroasă prevăzută cu lucrări în cei 10 ani de aplicare a amenajamentului silvic.</p> <p>Lucrări cu impact puternic nu se vor executa pe suprafața U.P. I Roua BARTALUS.</p> <p>Lucrări cu impact slab-mediu sunt tăierile progresive, efectuate pe 30% din suprafața arboretelor. Întrucât ele se bazează pe obținere regenerării naturale în procent cât mai mare posibil, impactul se va resimți pe o perioadă foarte scurtă, revenirea la normalitate realizându-se în 1-5 ani.</p> <p>Deoarece zonele propuse nu afectează suprafețele habitatelor folosite pentru necesitățile de hrană, odihnă și reproducere ale speciilor de interes comunitar, nu se vor înregistra schimbări în densitatea populațiilor.</p> <p>Numărul exemplarelor speciilor de interes comunitar nu va scădea deoarece există condiții similare de habitat în vecinătatea parcelor propuse.</p>
6	Amplasamentul proiectului / planului	-1	Amplasamentul PP este situat pe o suprafață de 120,04 ha în perimetrul sitului Natura 2000.
7	Schimbări în densitatea populațiilor	0	Deoarece zonele propuse nu afectează habitate de hrănire sau șide liniște, nu se vor înregistra schimbări în densitatea populațiilor.

**RAPORT DE MEDIU**  
**UP I ROUA-BARTALUS**

8	Reducerea numărului exemplarelor speciilor de interes comunitar	0	Deoarece zonele propuse nu afectează suprafețele habitatelor folosite pentru necesitățile de hrană, odihnă și reproducere ale speciilor de interes comunitar, nu se vor înregistra schimbări în densitatea populațiilor. Numărul exemplarelor speciilor de interes comunitar nu va scădea deoarece există condiții similare de habitat în vecinătatea parcelor propuse.
9	Scara de timp pentru înlocuirea speciilor afectate de implementarea proiectului.	0	Nu vor fi specii înlocuite.
10	Scara de timp pentru înlocuirea habitatelor afectate de implementarea proiectului.	0	Nu vor fi înlocuite habitate.
11	Modificări ale dinamicii relațiilor care definesc structura și / sau funcția siturilor	0	Nu vor avea loc modificări care vor influența structura și funcțiile celor două situri.
12	Modificarea altor factori (resurse naturale) care determină menținerea stării favorabile de conservare a siturilor.	0	Amenajamentul silvic propus va menține starea de conservare a sitului Natura 2000
<b>TOTAL evaluare IMPACT DIRECT</b>		<b>-1</b>	<b>IMPACT NESEMNICATIV</b>
<b><i>Evaluarea semnificației impactului indirect</i></b>			
1	Procentul din suprafața habitatelor de interes comunitar care va fi pierdut	0	Implementarea PP nu se soldează cu pierdere de habitate de interes comunitar
2	Procentul care va fi pierdut din suprafețele habitatelor folosite pentru necesitățile de hrană, odihnă și reproducere ale speciilor de interes comunitar.	0	Implementarea PP nu se soldează cu pierdere de habitate folosite pentru necesitățile de hrană, odihnă și reproducere ale speciilor de interes comunitar.
3	Fragmentarea habitatelor de interes comunitar.	0	Nu are loc nici o fragmentare de habitat de interes comunitar.
4	Durata sau persistența fragmentării habitatelor de interes comunitar	0	Nu e cazul.
5	Durata sau persistența perturbării speciilor de interes comunitar	0	În condițiile în care sunt respectate normele de protecție a speciilor de interes comunitar, perturbarea acestora este nulă.
6	Amplasamentul proiectului / planului	-1	Amplasamentul PP este situat pe o suprafață de 120,04 ha în perimetrul sitului Natura 2000.
7	Schimbări în densitatea populațiilor	0	Deoarece zonele propuse nu afectează habitate de hrănire sau și de liniște, nu se vor înregistra schimbări în densitatea populațiilor.
8	Reducerea numărului exemplarelor speciilor de interes comunitar.	0	Deoarece zonele propuse nu afectează suprafețele habitatelor folosite pentru necesitățile de hrană, odihnă și reproducere ale speciilor de interes comunitar, nu se vor înregistra schimbări în densitatea populațiilor. Numărul exemplarelor speciilor de interes comunitar nu va scădea deoarece există condiții similare de habitat în vecinătatea parcelor propuse.
9	Scara de timp pentru înlocuirea speciilor afectate de implementarea proiectului.	0	Nu vor fi înlocuite specii.
10	Scara de timp pentru înlocuirea habitatelor afectate de implementarea proiectului.	0	Nu vor fi înlocuite habitate.

**RAPORT DE MEDIU  
UP I ROUA-BARTALUS**

11	Modificări ale dinamicii relațiilor care definesc structura și / sau funcția siturilor.	0	Nu se întrevăd modificări care vor afecta siturile Natura 2000.
12	Modificarea altor factori (resurse naturale) care determină menținerea stării favorabile de conservare a siturilor.	0	Nu s-au identificat factori care să influențeze starea de conservare a sitului Natura 2000.
<b>TOTAL evaluare IMPACT INDIRECT</b>		<b>-1</b>	<b>IMPACT NESEMNIFICATIV</b>
<b>Evaluarea semnificației impactului pe teren scurt</b>			
1	Procentul din suprafața habitatelor de interes comunitar care va fi pierdut	0	Implementarea PP nu se soldează cu pierdere de habitate de interes comunitar
2	Procentul care va fi pierdut din suprafețele habitatelor folosite pentru necesitățile de hrană, odihnă și reproducere ale speciilor de interes comunitar.	0	Implementarea PP nu se soldează cu pierdere de habitate folosite pentru necesitățile de hrană, odihnă și reproducere ale speciilor de interes comunitar.
3	Fragmentarea habitatelor de interes comunitar	0	Nu are loc nici o fragmentare de habitat de interes comunitar.
4	Durata sau persistența fragmentării habitatelor de interes comunitar.	0	Nu este cazul.
5	Durata sau persistența perturbării speciilor de interes comunitar	0	În condițiile în care sunt respectate normele de protecție a speciilor de interes comunitar, perturbarea acestora este nulă.
6	Amplasamentul proiectului / planului	-1	Amplasamentul PP este situat pe o suprafață de 120,04 ha în perimetrul sitului Natura 2000.
7	Schimbări în densitatea populațiilor	0	Nu se vor înregistra schimbări semnificative în densitatea populațiilor.
8	Reducerea numărului exemplarelor speciilor de interes comunitar	0	Deoarece zonele propuse nu afectează suprafețele habitatelor folosite pentru necesitățile de hrană, odihnă și reproducere ale speciilor de interes comunitar, nu se vor înregistra schimbări în densitatea populațiilor. Numărul exemplarelor speciilor de interes comunitar nu va scădea deoarece există condiții similare de habitat în vecinătatea parcelor propuse.
9	Scara de timp pentru înlocuirea speciilor afectate de implementarea proiectului	0	Nu este cazul. Nu vor fi specii înlocuite.
10	Scara de timp pentru înlocuirea habitatelor afectate de implementarea proiectului	0	Nu e cazul, deoarece implementarea PP nu va determina înlocuirea de habitate.
11	Modificări ale dinamicii relațiilor care definesc structura și / sau funcția siturilor.	0	Nu se întrevăd modificări care vor afecta siturile.
12	Modificarea altor factori (resurse naturale) care determină menținerea stării favorabile de conservare a siturilor.	0	Nu s-au identificat factori care să influențeze starea de conservare a sitului Natura 2000.
<b>TOTAL evaluare IMPACT PE TERMEN SCURT</b>		<b>-1</b>	<b>IMPACT NESEMNIFICATIV</b>
<b>Evaluarea semnificației impactului pe termen lung</b>			
1	Procentul din suprafața habitatelor de interes comunitar care va fi pierdut	0	Implementarea PP nu se soldează cu pierdere de habitate de interes comunitar
2	Procentul care va fi pierdut din suprafețele habitatelor folosite pentru necesitățile de hrană, odihnă și reproducere ale speciilor de interes comunitar	0	Implementarea PP nu se soldează cu pierdere de habitate folosite pentru necesitățile de hrană, odihnă și reproducere ale speciilor de interes comunitar.

**RAPORT DE MEDIU  
UP I ROUA-BARTALUS**

3	Fragmentarea habitatelor de interes comunitar.	0	Nu are loc nici o fragmentare de habitat de interes comunitar.
4	Durata sau persistența fragmentării habitatelor de interes comunitar.	0	Nu este cazul.
5	Durata sau persistența perturbării speciilor de interes comunitar.	0	În condițiile în care sunt respectate normele de protecție a speciilor de interes comunitar, perturbarea acestora este nulă.
6	Amplasamentul proiectului / planului.	-1	Amplasamentul PP este situat pe o suprafață de 120,04 ha în perimetrul sitului Natura 2000.
7	Schimbări în densitatea populațiilor.	+1	Prin respectarea regulilor impuse de planul de management al sitului și a gospodării durabile a resurselor din sit pot apărea modificări pozitive în densitatea populațiilor speciilor.
8	Reducerea numărului exemplarelor speciilor de interes comunitar.	0	Deoarece zonele propuse nu afectează suprafețele habitatelor folosite pentru necesitățile de hrană, odihnă și reproducere ale speciilor de interes comunitar, nu se vor înregistra schimbări în densitatea populațiilor.
9	Scara de timp pentru înlocuirea speciilor afectate de implementarea proiectului.	0	Numărul exemplarelor speciilor de interes comunitar nu va scădea deoarece există condiții similare de habitat în vecinătatea parcelelor propuse.
10	Scara de timp pentru înlocuirea habitatelor afectate de implementarea proiectului	0	Nu este cazul. Nu vor fi specii înlocuite.
11	Modificări ale dinamicii relațiilor care definesc structura și / sau funcția siturilor.	+1	Pe termen lung, implementarea planului va avea efecte benefice asupra speciilor și funcțiilor sitului prin respectarea regulilor impuse de planul de management al sitului și a gospodării durabile a resurselor din sit.
12	Modificarea altor factori (resurse naturale) care determină menținerea stării favorabile de conservare a siturilor.	0	Nu se întrevăd modificări care vor afecta siturile.
<b>TOTAL evaluare IMPACT PE TERMEN LUNG</b>		<b>+1</b>	<b>IMPACT POZITIV</b>
<b><i>Evaluarea semnificației impactului rezidual</i></b>			
1	Procentul din suprafața habitatelor de interes comunitar care va fi pierdut	0	Implementarea PP nu se soldează cu pierdere de habitate de interes comunitar.
2	Procentul care va fi pierdut din suprafețele habitatelor folosite pentru necesitățile de hrană, odihnă și reproducere ale speciilor de interes comunitar	0	Implementarea PP nu se soldează cu pierdere de habitate folosite pentru necesitățile de hrană, odihnă și reproducere ale speciilor de interes comunitar.
3	Fragmentarea habitatelor de interes comunitar.	0	Nu are loc nici o fragmentare de habitat de interes comunitar.
4	Durata sau persistența fragmentării habitatelor de interes comunitar	0	Nu este cazul.
5	Durata sau persistența perturbării speciilor de interes comunitar.	0	În condițiile în care sunt respectate normele de protecție a speciilor de interes comunitar, perturbarea acestora este nulă.
6	Amplasamentul proiectului / planului	-1	Amplasamentul PP este situat pe o suprafață de 120,04 ha în perimetrul sitului Natura 2000.
7	Schimbări în densitatea populațiilor	+1	Prin respectarea regulilor impuse de planul de management al sitului și a gospodării durabile a resurselor din sit pot apărea modificări pozitive în densitatea populațiilor speciilor.

**RAPORT DE MEDIU  
UP I ROUA-BARTALUS**

8	Reducerea numărului exemplarelor speciilor de interes comunitar	0	Numărul exemplarelor speciilor de păsări de interes comunitar nu va scădea deoarece există condiții similare de habitat învecinătatea parcelor propuse.
9	Scara de timp pentru înlocuirea speciilor afectate de implementarea proiectului.	0	Nu vor fi specii înlocuite.
10	Scara de timp pentru înlocuirea habitatelor afectate de implementarea proiectului	0	Nu e cazul, deoarece zonele propuse nu prezintă habitate de interes comunitar.
11	Modificări ale dinamicii relațiilor care definesc structura și / sau funcția siturilor.	+1	Pe termen lung, implementarea planului va avea efecte benefice asupra speciilor și funcțiilor sitului prin respectarea regulilor impuse de planul de management al sitului și a gospodării durabile a resurselor din sit.
12	Modificarea altor factori (resurse naturale) care determină menținerea stării favorabile de conservare a siturilor.	0	Nu sunt preconizate modificări care să afecteze starea favorabilă de conservare.
<b>TOTAL evaluare IMPACT REZIDUAL</b>		<b>+1</b>	<b>IMPACT POZITIV</b>

**Evaluarea efectelor semnificative ale lucrărilor propuse prin amenajamentul silvic**

Evaluarea are ca scop identificarea potențialelor neconcordanțe dintre obiectivele propuse pentru gestionarea corespunzătoare a factorilor de mediu în UP I ROUA BARTALUS cu obiectivele de referință pentru protecția mediului. Planul în sine are ca scop protejarea mediului înconjurător prin eliminarea practicilor și facilităților existente foarte poluante în paralel cu propunerea unui nou amenajament silvic care să respecte toate normele legislative privind gestionarea mediului.

Pentru punctajul acordat fiecărui obiectiv al Amenajamentului U.P. I ROUA BARTALUS relativ la obiectivele de mediu este prezentată o justificare a motivelor care au condus la alegerea făcută. Formele de impact identificate ca fiind relevante pentru amenajamentul propus, grupate pe categorii de factori/aspecte de mediu sunt prezentate în continuare.

**RAPORT DE MEDIU  
UP I ROUA-BARTALUS**

<b>Obiectiv amenajament: Îmbunătățirea condițiilor de viață a populației prin menținerea și creșterea suprafețelor spațiilor verzi. Protecția împotriva incendiilor</b>		
<b>Obiective de mediu - Populația și sănătatea umană</b>	<b>E</b>	<b>Descriere</b>
<b>O1.</b> Crearea condițiilor de recreere și refacere a stării desănătate, protejarea sănătății umane.	+1	În vederea realizării protecției împotriva incendiilor și a reducerii pagubelor se are în vedere: - igienizarea traseelor de acces; - executarea benzilor de protecție lipsite de vegetație, în zonele: periculoase mai ales la limita fondului cu proprietăți private; - stabilirea unor puncte de observație și trasee de patrulare, mai ales în perioadele de execuție a lucrărilor.
<b>Obiectiv amenajament: Planificarea unui proces de producție fundamentat pe sortimente și pe potențialul de regenerare a resursei</b>		
<b>Obiectiv de mediu - Mediul economic și social</b>	<b>E</b>	<b>Descriere</b>
<b>O2.</b> Crearea condițiilor pentru dezvoltarea economică a zonei și pentru creșterea și diversificarea ofertelor pentru locuri de muncă.	+1	Consecințele economice și sociale vor fi rezultanta obiectivelor social-economice ale amenajamentului.
<b>Obiectiv amenajament: Menținerea unui grad ridicat de acoperire a solului de peste 80%</b>		
<b>Obiectiv de mediu - Solul</b>	<b>E</b>	<b>Descriere</b>
<b>O3.</b> Limitarea impactului negativ asupra solului în cadrul implementării amenajamentului silvic.	+1	Funcția de protecție a solurilor și terenurilor constă în capacitatea pădurii de preveni și reduce fenomenele de denudație, de areține materialele aluvionare, de a reduce alunecarea terenurilor și degradarea solurilor. Rolul antierozional al pădurii se datorează capacității sale de a stabili și consolida terenul erodabil prin intermediul sistemului radicular, prin intermediul litierii, care reduce efectul distructiv al picăturilor de ploaie, cât și prin intermediul coronamentului care reduce viteza de cădere a precipitațiilor.
<b>Obiectiv amenajament: Limitarea poluării apei în cadrul implementării amenajamentului silvic</b>		
<b>Obiectiv de mediu - Apa</b>	<b>E</b>	<b>Descriere</b>

**RAPORT DE MEDIU  
UP I ROUA-BARTALUS**

<p><b>O4.</b> Limitarea poluării apelor subterane și de suprafață, la un nivel care nu afectează semnificativ sistemele naturale, prin reducerea emisiilor generate de evacuarea apelor uzate menajere, și monitorizarea facilităților existente care nu corespund normelor naționale și care poluează mediul înconjurător.</p>	+1	<p>Arboretele pe terenuri cu eroziune în adâncime, pe terenuri cu înclinare mai mare de 35°, iar cele situate pe substraturi de flis, nisipuri sau pietrișuri, cu înclinare mai mare de 30° au rolul de a stopa viiturile.</p> <p>Prin aplicarea prevederilor amenajamentului silvic, se vor lua măsuri în evitarea poluării apelor de suprafață și subterane, concentrațiile maxime de poluanți evacuați în apele desuprafață în timpul exploatarei masei lemnoase provenite de pe suprafețele exploatate, se vor încadra în valorile prescrise în anexa 3 a H.G. 188/2002, completată și modificată prin H.G. 352/2005 - Normativ privind stabilirea limitelor de încărcare cu poluanți la evacuarea în receptori naturali, NTPA 001/2005.</p>
<p><b>Obiectiv amenajament: Limitarea emisiilor de poluanți în aer în cadrul implementării amenajamentului silvic; Limitarea zgomotului și a vibrațiilor în cadrul implementării amenajamentului silvic</b></p>		
<p><b>Obiectiv de mediu - Aerul, Zgomotul și Vibrațiile</b></p>		
<p><b>O5.</b> Prevenirea poluării aerului sau limitarea acesteia la nivele care nu afectează negativ sistemele naturale sau sănătatea umană.</p>	0	<p>Pe plan local, în parchetele de exploatare a masei lemnoase, cu acțiune intermitentă (în timpul delucru și chiar în timpul unei zile de lucru, utilajele lucrează intermitent), cu disipare rapidă în atmosferă, fără acumulări de noxe care să modifice semnificativ și de durată calitatea aerului.</p> <p>Efectul dispare după terminarea exploatarei masei lemnoase inventariate în parchet.</p> <p>Zona nefiind locuită, principalele</p>

**RAPORT DE MEDIU  
UP I ROUA-BARTALUS**

		<p>surse potențiale de poluare în cadrul amplasamentelor sunt cele reprezentate de autovehiculele care participa la trafic și de exploatarea forestiere, toate ne semnificative. Nivelurile de zgomot și vibrații generate de traficul rutier sunt imperceptibile. Starea calității atmosferei este bună și nu poate fi afectată în mod semnificativ de categoriile de impact anterior menționate.</p>
<b>Obiectiv amenajament: Protecția împotriva doborâturilor de vânt și zăpadă</b>		
<b>Obiectiv de mediu - Peisajul</b>		
O6. Menținerea și chiar îmbunătățirea peisajului în zonă	+1	Se intensifica rolul igienic și estetic al pădurilor acestor zone cu potențial recreativ și turistic ridicat (funcția sanogenă, peisagistica, antipoluantă).

Din analiza rezultatelor obținute se evidențiază faptul că toate obiectivele de mediu au valori pozitive și prin urmare proiectarea și aplicarea amenajamentului ține cont de elementele de mediu și contribuie la îmbunătățirea calității mediului înconjurător.

**6.4.6. Impactul asupra schimbărilor climatice cu capacitatea padurii de a capta și stoca CO<sub>2</sub> din atmosfera**

Pădurile sunt vulnerabile la schimbările climatice (limitarea creșterii arborilor, uscarea și creșterea mortalității, incendii forestiere, doborâturi/rupturi produse de vânt și/sau zăpadă mai frecvente), iar atunci când aceste efecte se produc, capacitatea pădurilor de a genera funcții și servicii ecosistemice (reducerea riscului de inundații și alunecări de teren, controlul eroziunii solului, reglarea microclimatului) este deteriorată.

Este nevoie de elaborarea și implementarea unui sistem de evaluare a riscurilor și de prevenție a impactului negativ generat de fenomene naturale extreme și, implicit, ajustarea legislației și integrarea măsurilor de prevenție (măsuri



## **RAPORT DE MEDIU UP I ROUA-BARTALUS**

---

silvotehnice pentru menținerea unei structuri și compoziții specifice adaptate la schimbările climatice). Plantațiile, pădurile degradate sau aflate în stare nefavorabilă de conservare trebuie conduse, prin lucrări de reconstrucție ecologică, către structuri mai apropiate de condițiile naturale.

Promovarea ciclurilor lungi de gospodărire și conservare a unui peisaj forestier mozaicat duce la maximizarea rolului multifuncțional al pădurilor (integrarea continuării producției de sortimente superioare de lemn în limite sustenabile, conservarea biodiversității și creșterea rezilienței) (Giurcă and Dima, 2022)

Prin silvicultură se minimizează riscului schimbărilor climatice prin îmbunătățirea stării de sănătate generală a pădurilor; reducerea vulnerabilității ecosistemelor de păduri prin asigurarea pădurilor sănătoase diversificate, capabile în mod natural să facă față efectelor schimbărilor climatice și monitorizarea adecvată a sănătății pădurilor, precum și a dezvoltării acestora; adaptarea practicilor de regenerare a pădurii la necesitățile impuse de schimbările climatice (schimbările așteptate ale eco-zonele adecvate pentru specii)

Conform datelor Inventarului Național al Emisiilor de Gaze cu Efect de Seră din România (INEGES), sectorul folosinței terenurilor compensează circa aproximativ 17% iar pădurile circa 19% din emisiile totale anuale nete ale țării provenind de la celelalte sectoare ale economiei naționale. Materializarea potențialului pădurilor în reducerea emisiilor de gaze cu efect de seră și atenuarea efectelor produse de schimbările climatice implică crearea condițiilor ce favorizează reducerea emisiilor de GES și sechestrarea carbonului în depozite ecosistemice forestiere permanente. Acestea includ extinderea suprafeței ocupată cu pădure (prin împădurire și reîmpădurire) și menținerea stării de sănătate și a rezilienței pădurilor (prin management sustenabil al pădurilor). Măsurile ce au în vedere silvicultura și amenajarea teritoriului au caracter dual, contribuind atât la reducerea emisiilor de GES și a efectelor schimbărilor climatice, cât și la beneficii în ceea ce privește adaptarea la acestea. În România, unde pădurile acoperă aproximativ 27% din suprafața țării, gospodărirea durabilă a fondului forestier poate conduce la rezultate imediate în sensul diminuării efectelor schimbărilor climatice. Deși potențialul este concentrat în principal pe sustenabilitatea producției de lemn și pe protecția pădurilor, implicit este susținută producția de energie din surse regenerabile (prin producția de biomasă pentru energia termică) și înlocuire de alte materiale și materii prime (energia electrică, materiale de construcții).

## **RAPORT DE MEDIU UP I ROUA-BARTALUS**

*Principalele obiective strategice pentru reducerea impactului schimbărilor climatice prin intermediul sectorului forestier sunt prezentate în continuare*

<b>Obiective strategice -Reducerea impactului schimbărilor climatice</b>
<b>1) Gestionarea pădurilor existente pentru stocarea carbonului în contextul unei administrări forestiere durabile</b>
<p>Pădurile sunt importante pentru absorbția CO<sub>2</sub> din atmosferă iar silvicultura în reducerea emisiilor de gaze cu efect de seră, atenuând astfel efectele schimbărilor climatice. Cantitatea anuală de CO<sub>2</sub> sechestrată de padurile gospodărite ale României se cifrează la aproximativ 20 mil tCO<sub>2</sub>. Pădurile ar putea contribui la atenuarea schimbărilor climatice prin:</p> <ul style="list-style-type: none"><li>a) arboretele regenerate natural ce asigură o întrerupere foarte scurtă a acoperirii solului și pierdere redusă de creștere;</li><li>b) controlul dăunătorilor și altor factori biotici și abiotici, și mai ales a incendiilor de pădure;</li><li>c) prevenirea degradării pădurilor</li><li>d) creșterea accesibilității fondului forestier pentru a facilita administrarea și valorificarea durabilă a resurselor forestiere. Un potențial semnificativ și eficient din punct de vedere al costurilor, de reducere a emisiilor provine din crearea de produse forestiere de lungă durată și înlocuirea unor produse în diverse sectoare de activitate (având în vedere ciclul de viață al produselor în alte sectoare de activitate).</li></ul>
<b>2) Extinderea suprafețelor împădurite</b>
<p>Extinderea suprafețelor împădurite conduce la creșterea gradului de sechestrare a carbonului în rezervoare ecosistemice, în special la începutul vârstei mijlocii a creșterii arboretelor. Împădurirea terenurilor agricole degradate și agricole neeficiente economic, ca și realizarea de perdele forestiere pe terenurile agricole reprezintă acțiuni de însemnătate aparte pentru România, din multiple perspective, inclusiv în ce privește reducerea emisiilor. De asemenea, împădurirea ar putea prezenta beneficii complementare, oferind inclusiv alte servicii esențiale de mediu cum ar fi reducerea eroziunii solului, reducerea impactului inundațiilor și reducerea temperaturii la nivelul solului, benefice pentru alte sectoare ale economiei naționale.</p>
<b>3) Încurajarea gospodăririi durabile a pădurilor aflate în proprietate privată</b>
<p>Pentru a consolida managementul durabil al pădurilor cu funcții de producție aflate în proprietate privată, guvernul are următoarele obiective:</p> <ul style="list-style-type: none"><li>(i) furnizarea de îndrumare pentru managementul durabil al pădurilor, mai degrabă decât norme legale și tehnice prescriptive</li><li>(ii) simplificarea cerintelor privind administrarea pădurilor,</li><li>(iii) furnizarea de sprijin tehnic pentru introducerea de tehnologii inovatoare în domeniul gestionării pădurilor, al recoltării de masă lemnoasă și al adăugării de valoare pe lanțul de procesare al lemnului,</li><li>(iv) furnizarea de stimulente și oportunități micilor proprietari de păduri pentru a-i încuraja să se asocieze, beneficiind astfel de facilitățile economiei de scară, și</li><li>(v) îmbunătățirea și extinderea accesibilității fondului forestier.</li></ul> <p>Accesul rutier bine planificat și întreținerea căilor de acces rutier pot avea o contribuție pozitivă la reducerea impactului schimbărilor climatice, deoarece permite atât aplicarea adecvată a măsurilor tehnice prevăzute în planurile de management al pădurilor, cât și monitorizarea continuă a stării de sănătate a pădurilor, contribuind și la diminuarea emisiilor prin prevenirea și stingerea incendiilor și a infestărilor cu dăunători.</p>
<b>4) Oportunități pentru gestionarea stocului de carbon în pădurile din zonele protejate</b>

## **RAPORT DE MEDIU UP I ROUA-BARTALUS**

Pădurile joacă un rol important în consolidarea adaptării societății la schimbările climatice, deoarece asigură servicii ecosistemice vitale, cum ar fi producția de masă lemnoasă, produsele forestiere nelemnoase și regularizarea hidrologică a bazinelor hidrografice, ale cărei valori sunt de obicei subestimate. Menținerea pădurilor cu funcții de protecție care promovează utilizarea durabilă a resurselor poate amplifica capacitatea de adaptare a pădurilor, ajutând și la conservarea biodiversității, și reducerea simultană a emisiilor de gaze cu efect de seră.

Schimbările climatice au și vor avea efecte semnificative asupra pădurilor din România, atât pe termen mediu (decade), cât și pe termen lung (secole). Pe termen mediu, se poate aștepta ca productivitatea pădurilor să scadă într-o anumită măsură, dar cele mai mari amenințări vin din frecvența crescută a evenimentelor devastatoare, cum ar fi incendiile sau infestările cauzate de diverși agenți patogeni (incidența incendiilor de pădure în condițiile climatice actuale este scăzută în România, exceptând sudul și sud-vestul țării). Creșterea temperaturii și perioadele lungi de secetă pot determina o creștere a frecvenței și intensității incendiilor de pădure, pot limita dezvoltarea puieților și pot cauza modificări ale comportamentului insectelor și ale altor factori dăunători. În sudul și sud-vestul României, fenomenele de deșertificare determină deja apariția de condiții neadecvate pentru dezvoltarea vegetației forestiere. Mai mult, schimbările climatice au dus la modificarea structurii pădurilor (în special în zonele de deal) și la migrația pădurii din zonele de stepă forestieră în zone de câmpie. Infestările cu dăunători reprezintă o grijă semnificativă a sectorului forestier. Incendiile de pădure au legătură strânsă cu aceste infestări – pădurile infestate cu arbori uscați sunt mult mai susceptibile de incendii de păduri, iar segmentele de pădure afectate de incendiu sunt mult mai predispuse la infestarea cu dăunători. Dăunătorii afectează și sănătatea generală a pădurilor, degradându-le împreună cu creșterea emisiile de CO<sub>2</sub>.

Având în vedere aceste îngrijorări, îmbunătățirea capacității de adaptare a pădurilor la schimbările climatice este o chestiune de securitate națională.

**Operațiunile precum exploatarea sau răriturile, pot crește, de asemenea, rezistența pădurilor. Aceste măsuri pot fi implementate ca parte din managementul forestier durabil.**

**. Principalele obiective strategice pentru adaptarea sectorului forestier la schimbările climatice sunt prezentate în continuare**

### **Obiective strategice - Adaptarea la schimbările climatice**

#### **1) Îmbunătățirea gospodăririi pădurilor pentru ameliorarea capacității de adaptare a acestora la schimbările climatice**

În fața schimbărilor climatice, cei care administrează pădurile trebuie să aleagă abordările de management adecvate pentru a menține și a spori rezistența pădurilor în fața schimbărilor climatice, în vederea păstrării și creșterii fluxului de „servicii ecosistemice” provenite de la păduri. Reducerea vulnerabilității ecosistemelor forestiere implică reducerea expunerii pădurilor la schimbările climatice și reducerea sensibilității acestora în fața schimbărilor climatice.

**RAPORT DE MEDIU  
UP I ROUA-BARTALUS**

---

**2) Adaptarea practicilor de regenerare a pădurilor la necesitățile impuse de schimbările climatice**

Așteptata translație a ecozonelor diferitelor specii ca urmare a modificării condițiilor climatice are implicații asupra oricăror eforturi viitoare care implică regenerarea pădurilor, atât regenerarea naturală, cât și împădurirea artificială. Studii recente (Trombik et al, 2013) au constatat că schimbările anticipate la nivelul temperaturilor și precipitațiilor din Munții Carpați ar duce la pierderea „vigorii competitive” a unor specii, precum fagul de pe versanții externi ai Carpaților Orientali, care se află în interiorul granițelor României. Este, de asemenea, de așteptat ca schimbările climatice să ducă la migrarea speciilor către zone mai favorabile din punctul de vedere a precipitațiilor și al temperaturii. Nevoile de adaptare constatate în ceea ce privește viitoarea regenerare a pădurilor trebuie susținute prin creșterea capacității de cercetare asupra impactului pe care îl au schimbările climatice asupra pădurilor.

**3) Minimizarea riscului schimbărilor climatice pentru pădure și prin intermediul pădurilor**

Principalele riscuri identificate pentru păduri sunt secetele severe, creșterea numărului de dăunători forestieri și creșterea numărului de incendii. În același timp, pădurile sunt importante și la nivelul strategiilor ecosistemice de adaptare pentru alte sectoare precum agricultura, gospodărirea apelor, managementul dezastrelor (alunecări de teren, inundații).

## **7. POSIBILELE EFECTE SEMNIFICATIVE ASUPRA MEDIULUI ÎN CONTEXT TRANSFRONTALIERĂ**

Referitor la posibilele efecte semnificative asupra mediului în context transfrontieră, HG 1076/2004 urmează abordarea generală a Convenției UNECE asupra evaluării impactului asupra mediului în context transfrontier (Convenția de la Espoo), ratificată prin Legea nr. 22/2001.

Astfel, alin.(1) al art. 34 prevede cazurile în care se aplică procedura transfrontieră și anume:

- în cazul în care un plan/program este posibil să aibă un efect semnificativ asupra mediului altui stat;
- când un alt stat posibil a fi afectat semnificativ solicită informații asupra unui plan/program considerat a avea potențiale efecte transfrontiere.

Data fiind localizarea amplasamentului amenajamentului silvic, acesta nu va avea niciun efect semnificativ asupra mediului altui stat.

## **8. MASURILE PROPUSE PENTRU A PREVENI, REDUCE SI COMPENSA CAT DE COMPLET POSIBIL ORICE EFECT ADVERS ASUPRA MEDIULUI AL IMPLEMENTARII PLANULUI**

Rezolvarea problemelor de mediu identificate ca fiind relevante și atingerea obiectivelor propuse pot fi realizate doar prin aplicarea unor măsuri concrete care să asigure prevenirea, diminuarea și compensarea cât mai eficientă a potențialelor efecte adverse asupra mediului identificate ca fiind semnificative pentru planul analizat.

În continuare se prezintă măsurile propuse pentru prevenirea, reducerea și compensarea oricărui posibil efect advers asupra mediului datorită implementării planului de amenajare propus precum și măsuri menite să accentueze efectele pozitive asupra mediului. Măsurile propuse se referă numai la factori de mediu asupra cărora s-a considerat prin evaluare că implementarea proiectului ar putea avea un impact potențial.

### **8.1. Măsuri de diminuare a impactului asupra factorului de mediu apă**

În conformitate cu amenajamentul silvic analizat nu se propun construcții edilitare sau de altă natură care să influențeze calitatea apelor de suprafață și/sau subterane. Cu toate acestea se va preveni impactul asupra apelor de suprafață și subterane a lucrărilor de exploatare prin impunerea următoarelor măsuri de prevenire a impactului:

- se vor lua toate măsurile necesare pentru prevenirea poluărilor accidentale și limitarea consecințelor acestora;

- stabilirea căilor de acces provizorii la o distanță minimă de 1,5 m față de orice curs de apă;

- depozitarea resturilor de lemne și frunze rezultate și a rumegusului nu se va face în zone cu potențial de formare de torenți, în albiile cursurilor de apă sau în locuri expuse viiturilor;

- platformele de colectare vor fi amplasate în zone accesibile mijloacelor auto pentru încărcare;

- este interzisă depozitarea masei lemnoase în albiile cursurilor de apă sau în locuri expuse viiturilor;

- este interzisă executarea de lucrări de întreținere a motoarelor mijloacelor auto sau a utilajelor folosite la exploatarea fondului forestier în zone situate în pădure, în albiile cursurilor de apă sau în locuri expuse viiturilor;

- eliminarea imediată a efectelor produse de pierderi accidentale de carburanți și lubrifianți;

## **RAPORT DE MEDIU UP I ROUA-BARTALUS**

---

- este interzisă alimentarea cu carburanti a mijloacelor auto sau a utilajelor folosite la exploatarea fondului forestier în zone situate în pădure, în albiile cursurilor de apă sau în locuri expuse viiturilor.

### **8.2. Măsuri de diminuare a impactului asupra factorului de mediu aer**

În vederea diminuării impactului asupra factorului de mediu aer se impun următoarele măsuri generale pentru întreaga zona vizată de amenajamentul silvic:

- stabilirea și impunerea unor limitări de viteză în zona a mijloacelor de transport;
- utilizarea de vehicule și utilaje performante mobile dotate cu motoare performante care să aibă emisiile de poluanți sub valorile limită impuse de legislația de mediu;
- se vor lua măsuri de reducere a nivelului de praf pe durata execuției lucrărilor;
- utilajele vor fi periodic verificate din punct de vedere tehnic în vederea menținerii performanțelor;
- folosirea de utilaje și camioane de generație recentă, prevăzute cu sisteme performante de minimizare a evacuării poluanților în atmosferă;
- folosirea de utilaje și mijloace auto dotate cu motoare termice care să respecte normele de poluare EURO 3 - EURO 5;
- efectuarea la timp a reviziilor și reparațiilor la motoare termice din dotarea utilajelor și a mijloacelor auto;
- etapizarea lucrărilor silvice cu distribuirea desfășurării lor pe suprafețe restrânse de pădure;
- folosirea unui număr de utilaje și mijloace auto de transport adecvat fiecărei activități și evitarea supradimensionării acestora;
- evitarea funcționării în gol a motoarelor utilajelor și a mijloacelor auto.

### **8.3. Măsuri de diminuare a impactului asupra factorului de mediu sol**

În vederea diminuării impactului asupra factorului de mediu sol se impun următoarele măsuri generale pentru întreaga zona vizată de amenajamentul silvic:

- terenurile ocupate temporar pentru amplasarea organizărilor de santier, a drumurilor și platformelor provizorii se vor limita numai la suprafețele necesare fronturilor de lucru;
- se vor interzice lucrări de terasamente ce pot să provoace scurgerea apelor pe parcelele vecine sau care împiedică evacuarea și colectarea apelor meteorice;
- amplasarea organizărilor de santier va urmări evitarea terenurilor aflate la limită;
- la încheierea lucrărilor, terenurile ocupate temporar pentru desfășurarea lucrărilor vor fi readuse la folosința inițială;
- se vor lua măsuri pentru evitarea poluării solului cu carburanti sau uleiuri în urma operațiilor de aprovizionare, depozitare sau alimentare a utilajelor, sau ca urmare a funcționării defectuoase a acestora;

## **RAPORT DE MEDIU UP I ROUA-BARTALUS**

---

- se vor încheia contracte ferme pentru eliminarea deșeurilor menajere și se va implementa colectarea selectivă a deșeurilor la sursă;
- adoptarea unui sistem adecvat (ne-târâit) de transport a masei lemnoase, acolo unde solul are compoziție de consistență "moale" în vederea scoaterii acesteia pe locurile de depozitare temporară;
- alegerea de căi provizorii de scoatere a masei lemnoase cu o declivitate sub 20 % (mai ales pe versanți);
- alegerea de căi provizorii de scoatere a masei lemnoase în zone cu teren pietros sau stancos;
- alegerea de căi provizorii de scoatere a masei lemnoase pe distanțe cât se poate de scurte;
- dotarea utilajelor care deservește activitatea de exploatare forestieră (TAF - uri) cu anvelope de lățime mare, care să aibă ca efect reducerea presiunii pe sol și implicit reducerea fenomenului de tasare;
- în cazul în care s-au format santuri sau sleauri se va reface portanța solului (prin nivelarea terenului) pe traseele căilor provizorii de scoatere a masei lemnoase;
- platformele pentru depozitarea provizorie a masei lemnoase vor fi alese în zone care să prevină posibilele poluări ale solului (drumuri forestiere, platforme asfaltate situate limitrof șoselelor existente în zona etc.);
- drumurile destinate circulației autovehiculelor, inclusiv locurile de parcare, vor fi selectate să fie în sistem impermeabil;
- pierderile accidentale de carburanți și/sau lubrifianți de la utilajele și/sau mijloacele auto care deservește activitatea de exploatare forestieră vor fi îndepărtate imediat prin decopertare;
- spațiile pentru colectarea și stocarea temporară a deșeurilor vor fi realizate în sistem impermeabil;
- efectuarea la timp a reviziilor și reparațiilor utilajelor și mijloacele auto.

### **8.4. Măsuri de diminuare a impactului asupra factorului mediu "Sanătatea umană"**

Amenajamentul silvic nu stabilește procesul tehnologic al exploatarei masei lemnoase prevăzută a se recolta în următorii 10 ani. Activitățile de exploatare a masei lemnoase (organizarea de santier, utilaje folosite etc) fiind în atribuția firmelor de exploatare atestate pentru acest tip de activități corespunzător legislației în vigoare.

Amenajamentul silvic nu impune și nu prevede lucrări în pădure care să necesite organizarea de santier.

## **8.5. Măsurile de diminuare a impactului asupra factorului social-economic (populația)**

În ceea ce privește factorul social-economic, măsurile vor avea drept scop dezvoltarea capacității administrației locale de a planifica și a utiliza adecvat terenurile din zona afectată de implementarea planului.

## **8.6. Măsurile de reducere a impactului produs de zgomot și vibrații**

Zgomotul și vibrațiile sunt generate de funcționarea motoarelor sculelor (drujbelor), utilajelor și a mijloacelor auto. Datorită numărului redus al acestora, soluțiilor constructive și al nivelului tehnic superior de dotare, cantitatea și nivelul zgomotului și al vibrațiilor se vor situa în limite acceptabile. Totodată mediul în care acestea se produc (pădure cu multă vegetație) va contribui direct la atenuarea lor și la reducerea distanței de propagare.

Nivelul de zgomot variază funcție de tipul și intensitatea operațiilor, tipul utilajelor în funcțiune, regim de lucru, suprapunerea numărului de surse și dispunerea pe suprafața orizontală și/sau verticală, prezența obstacolelor naturale sau artificiale cu rol de ecranare. Datorită faptului că planul se afla într-o zonă deschisă, efectul acestora va fi mult diminuat și limitat la zona de activitate.

Cele mai afectate de zgomotul produs de utilaje sunt păsările mai ales în perioada de împerechere și cuibărit. Trebuie precizat faptul că tăierile progresive (tăierile de punere în lumină și racordare) au restricția (prin lege) de a se executa doar în afara sezonului de vegetație evitându-se în acest fel perioadele de împerechere și cuibărit a păsărilor. În cazul tăierilor progresive de însămânțare, ce nu au restricția menționată se recomandă evitarea tăierilor în perioada de împerechere și cuibărit atunci când speciile de păsări sunt vulnerabile.

În restul timpului ținând cont de faptul că aceste tăieri se execută pe intervale scurte și la intervale mari de timp și că păsările au o mobilitate ridicată având la dispoziție și numeroase habitate receptor în arie, impactul produs de zgomotul și vibrațiile utilajelor va fi minim.

## **8.7. Măsurile de diminuare a impactului asupra factorului de mediu biodiversitate**

### **8.7.1. Măsurile de diminuare a impactului cu caracter general**

Conform Comisiei Europene, Directoratul General pentru Mediu, Unitatea Natura și Biodiversitate, Secția Păduri și Agricultură, 2003, Natura 2000 și pădurile-provocări și oportunități se disting următoarele măsuri conform obiectivelor:



**-Obiectiv: *Mentinerea sanatatii si vitalitatii ecosistemelor de padure***

Practicile de gospodarie trebuie sa utilizeze cat mai bine structurile si procesele naturale si sa foloseasca masuri biologice preventive ori de cate ori este posibil. Existenta unei diversitati energetice, specifice si structurale adecvate intareste stabilitatea, vitalitatea si rezistenta padurilor la factori de mediu adversi si duce la intarirea mecanismelor naturale de reglare.

Se vor utiliza practici de gospodarie a padurilor corespunzatoare ca reimpadurirea si impadurirea cu specii si proveniente de arbori adaptate sitului precum si tratamente, tehnici de recoltare si transport care sa reduca la minim degradarea arborilor si/sau a solului. Scurgerile de ulei in cursul operatiunilor forestiere sau depozitarea nereglementara a deseurilor trebuie strict interzise.

**-Obiectiv: *Mentinerea si incurajarea functiilor productive ale padurii (lemnose si nelemnose)***

Operatiunile de regenerare, ingrijire si recoltare trebuie executate la timp si in asa fel incat sa nu scada capacitatea productiva a sitului, de exemplu prin evitarea degradarii arboretului si arborilor ramasi, ca si a solului si prin utilizarea sistemelor corespunzatoare.

Recoltarea produselor , atat lemnoase cat si nelemnose, nu trebuie sa depaseasca un nivel durabil pe termen lung iar produsele recolate trebuie utilizate in mod optim, urmarindu-se rata de reciclare a nutrientilor.

**-Obiectiv: *Mentinerea, conservarea si extinderea diversitatii biologice in ecosistemele de padure***

Planificarea gospodarii padurilor trebuie sa urmareasca mentinerea, conservarea si sporirea biodiversitatii ecosistemice, specifice si genetice, ca si mentinerea diversitatii peisajului.

Amenajamentul silvic, inventarierea terestra si cartarea resurselor padurii trebuie sa includa biotopurile forestiere importante din punct de vedere ecologic si sa tina seama de ecosistemele forestiere protejate, rare, sensibile sau reprezentative ca suprafatetele ripariene si zonele umede, arii ce contin specii endemice si habitate a speciilor amenintate ca si resursele genetice in siturile periclitare sau protejate.

Se va prefera regenerarea naturala cu conditia existentei unor conditii adecvate care sa asigure cantitatea si calitatea resurselor padurii si ca soiurile indigene existente sa aiba calitatea necesara sitului.

Pentru impaduriri si reimpaduriri vor fi preferate specii indigene si proveniente locale bine adaptate la conditiile sitului.

## **RAPORT DE MEDIU UP I ROUA-BARTALUS**

---

Practicile de management forestier trebuie sa promoveze, acolo unde este cazul, diversitatea structurilor, atat orizontale cat si verticale, ca de exemplu arboretul de varste inegale, si diversitatea speciilor, arboret mixt, de pilda. Unde este posibil, aceste practici vor urmari mentinerea si refacerea diversitatii peisajului.

Arborii uscati, cazuti sau in picioare, arborii scorburosi, palcuri de arbori batrani si specii deosebit de rare de arbori trebuie pastrate in cantitatea si distributia necesare protejarii biodiversitatii, luandu-se in calcul efectul posibil asupra sanatatii si stabilitatii padurii si ecosistemelor inconjuratoare.

**-Obiectiv: *Mentinerea si imbunatatirea functiilor de protectie prin gospodarirea padurii (mai ales solul si apa)***

Se va aorda o atentie sporita operatiunilor silvice desfasurate pe soluri sensibile/instabile sau zone predispuse la eroziune ca si celor efectuate in zone in care se poate provoca o eroziune excesiva a solului in cursurile de apa.

### **8.7.2. Masuri de reducere a impactului asupra habitatelor de interes comunitar**

Administratorul padurii va urmări recomandările de mai jos pentru păstrarea biodiversității la nivelul unității administrate:

compozițiile țel și compozițiile de regenerare vor fi adaptate pentru a asigura compoziția tipică a habitatelor – în unitățile amenajistice propuse pentru completări, împăduriri sau promovarea regenerării natural;

arboretele ce au fost identificate ca fiind arborete cu stare nefavorabilă sau partial favorabilă, în care au fost propuse lucrări de curățiri sau rărituri, vor fi conduse pentru a asigura îmbunătățirea stării de conservare. Aceste arborete necesită intervenții pentru reconstrucție ecologică, prin promovarea speciilor specifice habitatului, aflate diseminat sau în proporție redusă în arborete – în toate arboretele în care s-au propus rărituri sau curățiri;

reconstrucția terenurilor a căror suprafață a fost afectată (învelișul vegetal) la finalizarea lucrărilor de exploatare și redarea terenurilor folosințelor inițiale;

valorificarea la maximum a posibilităților de regenerare naturală din sămânță;

conducerea arboretelor numai în regimul impus prin amenajamentul silvic propus (codru);

executarea la timp a lucrărilor de îngrijire și conducere, iar în cazul arboretelor în care nu s-a intervenit de mult timp, să se aplice intervenții de intensitate redusă dar mai frecvente;

evitarea la maximum a rănirii arborilor remanenți cu ocazia recoltării masei lemnoase;

## **RAPORT DE MEDIU UP I ROUA-BARTALUS**

---

folosirea în cazul regenerărilor artificiale numai de puieti produși cu material seminologic de origine locală care se pretează la condițiile climatice și pedologice din zona analizată;

respectarea regulilor de recoltare a masei lemnoase și evitarea la maximum a rănirii arborilor remanenți;

eliminarea tăierilor în delict;

evitarea pășunatului în pădure și reducerea la minim a trecerii turmelor de animale prin arborete;

evitarea colectării concentrate și pe o durată lungă a arborilor prin târâre, pe linia de cea mai mare pantă, pe terenurile cu înclinare mare, evitarea menținerii fără vegetație forestieră, pentru o perioadă îndelungată, a terenurilor înclinate, intervenția operativă în cazul apariției unor semne de torențialitate;

se va urmări promovarea celui mai intensiv tratament posibil de aplicat, în cazul arboretelor ajunse la vârsta exploatabilității, tratament ce permite totodată și conservarea biodiversității;

în ceea ce privește zonele în care se vor planta puieti, se recomandă evitarea lucrărilor mecanice, realizarea găurilor pentru plantarea puietilor manual;

o atenție sporită se va acorda arboretelor din grupa I funcțională, de protecție, prin creșterea stabilității ecosistemice și asigurarea permanenței pădurii în speciațiu și timp;

conștientizarea turiștilor asupra necesității și beneficiile protejării habitatelor forestiere și informarea corespunzătoare a cestora, fie prin amplasarea unor bannere fie prin puncte de informare;

educarea celor care intră în pădure în zona de agrement asupra posibilității declanșării unor incendii și întocmirea unor planuri de intervenție rapidă în caz de incendiu în interiorul pădurii;

menținerea căilor de acces actuale din interiorul zonei analizate și interzicerea creării unor noi căi de acces;

depozitarea necontrolată a deșeurilor menajere și din activitățile specifice. Se va amenaja un loc special pentru depozitarea deșeurilor și se va asigura transportul acestor cât mai repede pentru a nu constitui un pericol pentru fauna din zonă.

menținerea terenurilor pentru hrana vânatului și a terenurilor administrative la stadiul actual evitându-se împădurirea acestora;

În vederea prevenirii proceselor de degradare a solului (care ar putea fi generate în perioada tehnologiei de exploatare impusă prin prezentul amenajament silvic) și asigurării instalării și dezvoltării semințurilor utile, se impune luarea unor măsuri corespunzătoare în ce privește menținerea integrității ecosistemului forestier. În acest sens, în toate cazurile, vor fi respectate întocmai termenele și restricțiile silviculturale privind recoltarea materialului lemnos, așa cum sunt ele înscrise în „Ordinul nr. 1540/2011 Instrucțiunile privind termenele, modalitățile și epocile de recoltare, colectare și transportul lemnului”.

Pentru realizarea în condiții bune a acestei tehnologii este necesară respectarea următoarelor reguli:

exploatarea să se facă iarna pe un strat de zăpadă suficient de gros, care să asigure protecția semințurilor;

- durata de recoltare și scoatere a masei lemnoase din parchetele exploatate să nu fie mai mare de două luni și jumătate;
- tăierea arborilor se va face cât mai de jos, astfel încât înălțimea cioatelor să nu depășească 1/3 din diametru, iar la arborii mai groși să nu depășească 20 cm;
- doborârea arborilor se va face în afara ochiurilor sau a punctelor de regenerare, iar colectarea lemnului se va face pe trasee prestabilite.

### **8.7.3. Măsuri De Reducere A Impactului Asupra Speciilor/Habitatelor De Interes Comunitar**

Administratorul pădurii va urmări recomandările de mai jos pentru păstrarea biodiversității la nivelul unității administrate:

- Prezența arborilor maturi/bătrâni în habitatele de păduri
- valoarea țintă cel puțin 4 Proporția pădurilor cu vârste de peste 80 de ani – valoarea țintă cel puțin 40%;
- Menținerea unor sisteme naturale prin limitarea introducerii, eradicarea și după caz limitarea extinderii arealelor de distribuție a speciilor de floră și faună invazive/alohitone
- menținerea unor ecosisteme naturale viabile prin limitarea introducerii, eradicarea și după caz limitarea extinderii arealelor de distribuție a speciilor de floră și faună invazive/alohitone;
- compozițiile țel și compozițiile de regenerare vor fi adaptate pentru a asigura compoziția tipică a habitatelor – în unitățile amenajistice propuse pentru completări, împăduriri sau promovarea regenerării naturale.

### **8.7.4. Măsuri necesare a se implementa în cazul calamităților**

Pe parcursul aplicării prevederilor amenajamentului, arboretele pot fi afectate, în diferite grade de intensitate, de factori destabilizatori biotici și abiotici: incendii, doborâturi de vânt, rupturi de zăpadă, inundații, secetă, atacuri de dăunători, uscure anormală etc.

În vederea gospodăririi durabile a fondului forestier este necesară extragerea materialului lemnos și valorificarea acestuia. Recoltarea materialului lemnos se va realiza cu respectarea prevederilor legislației în vigoare și va consta în:

- Extragerea integrală a materialului lemnos - în arboretele afectate integral de factori biotici și abiotici și în cele care, prin extragerea arborilor afectați, se determonă încadrarea arboretelor în urgența I de regenerare;

- Extragerea arborilor afectați – în arboretele afectate parțial de factori biotici și abiotici. Volumul rezultat se va încadra ca: - Produse accidentale I – volumul provenit din arboretele afectate integral de factori biotici și abiotici precum și de cel din arboretele cu vârste de peste 60 ani;

## **RAPORT DE MEDIU UP I ROUA-BARTALUS**

---

- Produse accidentale II – volumul provenit din arboretele cu vârste sub 60 de ani, afectate parțial de factori biotici și abiotici. Masa lemnoasă care se recoltează ca produse accidentale I se precompează ca produse principale, numai dacă aceasta provine din subunități de gospodărire pentru care se reglementează procesul de producție, celelalte produse accidentale I, precum și produsele accidentale II, nu se precompează.

În condițiile în care quantumul volumului rezultat se încadrează sub nivelul pentru care legislația stabilește modificarea prevederilor amenajamentului, acesta poate fi recoltat ca produse accidentale, după întocmirea și aprobarea actelor de punere în valoare.

Condițiile actuale pentru care este necesară întocmirea unei documentații de derogare de la prevederile amenajamentului, conform "Ordinul nr. 766/2018 pentru aprobarea Normelor tehnice privind elaborarea amenajamentelor silvice, modificarea prevederilor acestora și schimbarea categoriei de folosință a terenurilor din fondul forestier și a Metodologiei privind aprobarea depășirii posibilității/posibilității anuale în vederea recoltării produselor accidentale I" sunt următoarele:

a) volumul arborilor afectați de factori destabilizatori biotici și/sau abiotici dintr-un arboret însumează peste 20% din volumul arboretului existent la data apariției fenomenului, determinat prin diminuarea volumului prevăzut în partea "Descrierea parcelară" din amenajamentul silvic, cu volumul recoltat de la intrarea în vigoare a acestuia; fac excepție arboretele pentru care volumul însumat al arborilor afectați este mai mic sau egal cu volumul care poate fi extras prin lucrările silvotecnice curente prevăzute de amenajamentul silvic în vigoare;

b) arborii afectați de factori destabilizatori, biotici sau abiotici, dintr-un arboret sunt concentrați pe o suprafață compactă mai mare de 0,5 ha.

Documentația se elaborează în baza unei analize în teren la care participă:

a) șeful de proiect și expertul care asigură controlul tehnic pentru lucrările de amenajare a pădurilor din cadrul unității specializate pentru lucrări de amenajarea pădurilor care a întocmit amenajamentul silvic;

b) un reprezentant al structurii teritoriale de specialitate a autorității publice centrale care răspunde de silvicultură în a cărei rază teritorială se află ocolul silvic;

c) șeful ocolului silvic care asigură administrarea sau serviciile silvice;

d) un reprezentant al structurii de administrare/custodelui ariei naturale protejate;

e) un reprezentant al autorității teritoriale pentru protecția mediului. Pentru arboretele afectate puternic de uscare anormală, se stabilește compoziția de regenerare, pe bază de studii pedostaționale, avizate de comisia tehnică de avizare pentru silvicultură din cadrul autorității publice centrale care răspunde de silvicultură.

### **8.7.5. Protejarea împotriva doborâturilor și rupturilor produse de vânt și zăpadă**

Protecția împotriva doborâturilor și rupturilor produse de vânt și zăpadă se va realiza printr-un ansamblu de măsuri ce vizează atât mărirea rezistenței individuale a arboretelor periclitat, cât și asigurarea unei stabilități mai mari a întregului fond forestier.

Pentru pădurile situate în stațiuni cu grad ridicat de periculozitate, se recomandă:

- compoziții - țel apropiate de cele ale tipului natural - fundamental, incluzând și forme genetice caracterizate printr-o mare capacitate de rezistență la vânt și zăpadă. În acest scop se subliniază necesitatea promovării proveniențelor locale care au format biocenoze stabile la adversități;
- constituirea de benzi de protecție formate din specii rezistente (de pildă, benzi de larice în zone puternic periclitat, în molidișuri);
- împădurirea tuturor golurilor formate în arborete și împlinirea consistenței arboretelor cu densități subnormale, folosind specii mai rezistente la vânt și zăpadă (fag, brad, paltin ș.a., în molidișuri);
- aplicarea de tratamente care să asigure menținerea sau formarea de arborete cu structuri rezistente la adversități (tratamentul tăierilor în margine de masiv, tăieri rase în benzi înguste, alăturate succesiv, în molidișuri etc.);
- deschideri de linii de izolare între grupe de arborete;
- formarea de margini de masiv rezistente;
- corelarea posibilității de produse principale cu particularitățile tratamentelor prescrise;
- parcurgerea arboretelor cu lucrări de îngrijire adecvate (degajări și curățiri puternice în tinerețe; rărituri slabe în arboretele trecute de 40 de ani, dar neparcurse anterior cu lucrări de îngrijire corespunzătoare etc.);
- diminuarea pagubelor pricinuite de vânat, pășunat, recoltarea lemnului, astfel încât să se reducă proporția arborilor cu rezistență scăzută la adversități etc.;
- efectuarea de împăduriri cu material de împădurire genetic ameliorat pentru rezistența lor la adversități și folosind scheme mai rare;

### **8.7.6. Protecția împotriva incendiilor**

Protecția împotriva incendiilor se realizează în primul rând prin stabilirea unei rețele de linii parcelare principale, a căror deschidere și întreținere trebuie să constituie o obligație de prim ordin pentru unitățile silvice. Această rețea se va amplasa cu prioritate în zonele expuse unor perioade mai îndelungate de uscăciune și în pădurile de rășinoase, amplasându-se pe culmile principale în pădurile de munte și de coline și orientându-se perpendicular pe direcția vântului dominant în regiunea de câmpie. În plus, se va prevedea introducerea speciilor de foioase în

## **RAPORT DE MEDIU UP I ROUA-BARTALUS**

---

compoziția de viitor a arboretelor de rășinoase, cu deosebire pe lizierele acestora, în raport cu condițiile staționale.

În interiorul zonelor periclitare și până la ele se vor proiecta poteci sau drumuri de pământ care să asigure o accesibilitate ușoară și o deplasare rapidă a echipelor de intervenție, atunci când se semnalează vreun început de incendiu. În asemenea zone se vor proiecta și turnuri de observație de înălțimi corespunzătoare, cu deosebire pentru pădurile de câmpie.

Arboretele trecute de 20 de ani foarte puternic afectate (gradul IV, V și VI) de incendii vor fi încadrate în prima urgență de regenerare, urmând a fi incluse în planul de recoltare (se vor exploata în maxim 10 ani). Arboretele exploatabile încadrate în gradele de vătămare II și III vor fi incluse în urgența a II-a de regenerare (se vor exploata în maxim 20 ani). Restul arboretelor incendiate vor fi redresate prin lucrări de îngrijire și împăduriri, în care scop vor fi incluse în planul lucrărilor de îngrijire a arboretelor sau în planul lucrărilor de regenerare.

### **8.7.7. Protecția împotriva dăunătorilor și bolilor**

#### **8.7.7.1 Măsuri preventive**

Măsurile preventive sau profilactice au scopul de a preîntâmpina apariția și înmulțirea în masă a dăunătorilor forestieri, de a asigura condiții bune de vegetație arboretelor și culturilor forestiere pentru a deveni mai rezistente la atacul dăunătorilor. Aceste măsuri sunt variate și cuprind o gamă largă de lucrări, care se iau de la înființarea arboretelor și până la exploatarea lor. În această categorie se includ: controlul fitosanitar, măsuri de igienă fitosanitară, măsuri de utilizarea soiurilor rezistente, măsuri de carantină fitosanitară și măsuri silviculturale de ocrotire a organismelor folositoare.

Controlul fitosanitar este o sarcină permanentă și se face în toate arboretele și culturile forestiere pentru a semnală factorii dăunători și daunele produse de aceștia. Măsuri de igienă fitosanitară se aplică la lucrările de refacere a pădurilor, la cele de punere în valoare și la cele de exploatare. Măsurile de igienă fitosanitară la lucrările de refacere a pădurilor cuprind:

- rezervațiile de semințe, recoltarea și depozitarea semințelor. De calitatea semințelor depinde obținerea unor arborete sănătoase, rezistente la atacul dăunătorilor. Semințele se colectează din rezervațiile de semințe, cu seminceri sănătoși, de vârstă mijlocie, viguroși, unde permanent se aplică măsuri de igienă care constau din extragerea arborilor uscați. La recoltare se evită rănirea arborilor, semințele se selecționează și dezinsectizează înainte de a fi depozitate.

## **RAPORT DE MEDIU UP I ROUA-BARTALUS**

---

- lucrările din pepiniere. Încă de la înființare se evită depresiunile (așa-zisele „găuri de ger” pe văile reci) dar și terenurile ridicate, expuse vânturilor; înainte de plantare se controlează fitosanitar solul, pentru depistarea dăunătorilor, ulterior culturilor din pepiniere li se aplică la timp lucrările de îngrijire;

- lucrările de împădurire. Înainte de plantare sau semănare trebuie să se controleze fitosanitar solul; speciile utilizate să corespundă condițiilor staționale; să se realizeze arborete amestecate care sunt mai rezistente la acțiunea dăunătoare a factorilor biotici și abiotici; să conțină arbuști care fructifică și constituie hrană pentru păsări și strat erbaceu pentru hrana viespilei parazite; după crearea plantațiilor să se aplice lucrări de îngrijire.

- lucrările de punere în valoare. Toate aceste măsuri se aplică cu ocazia curățirilor, a răririlor și tăierilor de extragere a produselor principale și accidentale, cu scopul de a forma și menține arborete sănătoase și rezistente. La extrageri se va asigura un procent cât mai mare de regenerare naturală. La constituirea suprafeței periodice în rând, se are în vedere trecerea la prima urgență a arboretelor incendiate, cu vegetație lăncedă, a celor cu fenomene de uscare în masă; punerea în valoare a doborâturilor trebuie terminată în 30 de zile de la producere.

- lucrările de exploatare a pădurilor constau în evitarea rănirii semințului natural și a arborilor în picioare, evitarea tăierilor rase sau aplicarea pe suprafețe mici (până la 3 ha la molidișuri și până la 5 ha în plantațiile de plop euroamericani și de salcie selecționată); la rășinoase se recomandă cojirea arborilor imediat după doborâre, precum și a cioatelor, strângerea și valorificarea resturilor de exploatare.

**Măsurile de carantină fitosanitară** sunt luate pentru a împiedica pătrunderea unor dăunători periculoși din exteriorul țării (carantină externă), sau răspândirea celor care se găsesc în interiorul țării (carantină internă).

La răspândirea lor contribuie în mod special omul, prin schimburile comerciale de produse vegetale; așa s-au introdus din America în Europa, *Hyphantria cunea*, *Leptinotarsa decemlineata*, dar și din Europa în America, *Lymantria dispar*. Deoarece dăunătorii au pătruns în noile zone, fără speciile entomofage, s-au produs înmulțiri în masă severe și cu pagube importante. În acest scop Inspekția de Stat pentru Carantină Fitosanitară împiedică răspândirea acestor dăunători prin măsuri de carantină externă (prin laboratoarele existente la punctele de graniță unde se analizează materialul vegetal) și de carantină internă (pentru pepiniere se eliberează un certificat fitosanitar valabil un an de zile etc).

Poliția fitosanitară, pe baza unor liste de insecte dăunătoare de carantină, verifică întregul material vegetal de import, tranzit sau export iar, în cazul când prezintă infestări, este distrus în totalitate.

### **Măsuri pentru ocrotirea organismelor folositoare**



Este bine cunoscut rolul important al entomofagilor, al microorganismelor entomopatogene, al păsărilor și mamiferelor, în reglarea populațiilor de insecte dăunătoare. Pentru păstrarea echilibrului în cadrul biocenozelor forestiere prin măsuri silviculturale, trebuie să se asigure protecția faunei utile. În vederea înmulțirii viespilelor parazite, menținerea unui strat erbaceu, a arbuștilor cu flori, asigură hrănirea în stadiul de adult cu polen și nectar; mușuroaiele cu furnici (ca specii prădătoare importante) se îngrijesc prin îngrădirea cu plase de sârmă; pentru ocrotirea păsărilor insectivore se instalează cuiburi artificiale, plantarea de arbuști cu fructificații care asigură hrana în timpul iernii și amenajarea de scaldători. O măsură importantă este interzicerea pășunatului în culturile forestiere și arborete. Protejerea entomofagilor se poate face și prin aplicarea timpurie a tratamentelor chimice, când omizile sunt în primele două vârste, iar cele mai multe insecte folositoare nu au apărut din locurile de iernare.

### ***Măsuri de utilizare a soiurilor rezistente la dăunători***

Din punct de vedere practic, rezistența este capacitatea unui soi de a da o producție bună și de calitate față de soiurile obișnuite, supuse la un atac de aceeași intensitate, provocat de dăunători. Rezistența se datorează unor mecanisme reale, care influențează în mod negativ hrănirea și dezvoltarea insectelor. Ea are la bază trei factori: preferința, antibioza și toleranța.

Preferința este dată de totalitatea însușirilor care favorizează sau împiedică utilizarea plantei (a ecotipului) pentru hrănire, depunere de ouă, construire de adăpost etc; găsirea plantei este o reacție a insectelor la diferiți excitanți, stimuli: feromoni vegetali, culori, contactul cu suprafața plantei, intensitatea luminii etc, care compun lanțul de reflexe condiționate ale insectei. Prin modificarea stimulilor diferitelor plante se poate crea o lipsă de preferință a insectei față de plantă.

Antibioza reprezintă capacitatea plantelor de a inhiba activitatea vitală a insectelor, cum ar fi: reducerea prolificității, a dimensiunilor corpului, a longevității, creșterii mortalității insectelor, în special a larvelor din primele vârste, acumularea de substanțe grase reduse, ceea ce duce la pierrea lor în timpul iernii.

Cauza principală a mortalității insectelor este atribuită acțiunii unor substanțe specifice, fiziologic active, cu caracter insecticid.

Toleranța este capacitatea plantelor de a suporta un număr relativ mare de dăunători care se hrănesc pe acestea sau capacitatea lor de a suporta atacul fără a suferi o dăunare prea mare și a se reface după dăunare.

## **8.7.8 Protejerea împotriva uscărilor anormale a arborilor pe picior**

### **8.7.8.1. Măsuri de gospodărire în pădurile cu fenomene de uscure anormală**

## **RAPORT DE MEDIU UP I ROUA-BARTALUS**

---

Prin uscare anormală se înțelege prezența în arborete, în sezon de vegetație, a unui număr de arbori predominanți și dominanți uscați sau în curs de uscare, într-o proporție care depășește cota normală a eliminării naturale (10% în arboretele cu vârste de până la 50 de ani, 7% din cele cu vârsta cuprinsă între 51 și 90 ani și 5% în arboretele cu vârste de peste 90 ani).

Acest fenomen apare mai frecvent în pădurile de stejari (stejar pedunculat, gorun, cer, gârniță, stejar brumăriu ș.a.) și brad, precum și în culturile de pini, plopi selecționați etc.

La amenajarea pădurilor cu fenomene de uscare anormală, pe baza informațiilor prezentate mai sus, a cartării pe grade de vătămare din amenajamentul expirat și a altor evidențe de la ocol, se va realiza o clasificare a arboretelor pe grade de uscare.

Această cartare se va realiza pe baza prevederilor din „Îndrumarul pentru amenajarea pădurilor”. Prevederile amenajamentului referitoare la ameliorarea și refacerea arboretelor afectate de uscare vor fi diferențiate în raport cu specia principală și cu intensitatea fenomenului.

### **9. EXPUNEREA MOTIVELOR CARE AU CONDUS LA SELECTAREA VARIANTELOR ALESE**

În urma procesului de evaluare de mediu au fost identificate, analizate și evaluate patru alternative de realizare a obiectivelor planului.

Se face mențiunea că în Anexa 2 la HG nr. 1076/2004 este indicată cerința prezentării, în raportul de mediu a „*Aspectelor relevante ale stării actuale a mediului și ale evoluției sale probabile în situația neimplementării planului sau programului propus*”. Analiza evoluției mediului în cazul neimplementării planului sau programului propus include nu numai alternativa „zero”, adică neimplementarea planului, ci mai mult, evoluția probabilă a stării și calității factorilor de mediu relevanți pentru planul respectiv dacă nu se realizează obiectivele planului.

Luând în considerare aceste obiective și având în vedere că noua organizare și desfășurarea lucrărilor silviculturale de transformare structurală, de îngrijire și conservarea arboretelor vor avea asociate surse de poluare a aerului, inerente în special, activităților de exploatare și transport al masei lemnoase și produselor accesorii din pădure, cel mai important element avut în vedere la identificarea alternativelor a fost amplasarea lucrărilor mai sus amintite în teren.

Astfel, la amplasarea acestor lucrări în teren și desfășurarea graduală a activităților au fost luate în considerare următoarele criterii principale în ceea ce privește efectele asupra factorilor de mediu relevanți pentru plan:

- evitarea amplasării lucrărilor principale ale tratamentelor silviculturale în

## **RAPORT DE MEDIU UP I ROUA-BARTALUS**

---

mod intensiv pe suprafețe mari care să includă cea mai mare parte din zona ariilor protejate;

- evitarea amplasării tăierilor principale în postate mari și a caror desfășurare să depășească mai multe sezoane de tăiere

În cele de mai jos se vor prezenta succint cele patru alternative cu privire la realizarea obiectivelor SEA.

### **Alternativa zero – varianta în care nu s-ar aplica prevederile Amenajamentului Silvic**

Strategia de Silvicultură pentru Uniunea Europeană realizată de Comisia Europeană pentru coordonarea tuturor activităților legate de utilizarea pădurilor la nivel UE cuprinde cadrul pentru activitatea Comunității în acest domeniu. În secțiunea privind „Conservarea biodiversității pădurii” preocupările la nivelul biodiversității sunt clasificate în trei categorii: conservare, utilizare durabilă și beneficii echitabile ale folosirii resurselor genetice ale pădurii. Utilizarea durabilă se referă la menținerea unei balanțe stabile între funcția socială, cea economică și serviciul adus de pădure diversității biologice. Interzicerea de principiu a executării lucrărilor silvice datorită prezentei unui sit Natura 2000 poate avea un efect negativ, deoarece, silvicultura face parte din peisajul rural, iar dezvoltarea durabilă a acestuia este esențială. Obiectivele comune și anume același al conservării pădurilor naturale, dezvoltarea fondului forestier, conservarea speciilor de flora și fauna din ecosistemele forestiere, vor fi imposibil de atins în lipsa unei colaborări între comunitate, autoritățile locale, silvicultori, cercetători. Rolul silviculturii este extrem de important ținând cont de faptul că o mare parte a diversității biologice din România se află în ecosistemele forestiere, iar administrarea de zi cu zi a acestor ecosisteme din arii protejate, inclusiv situri Natura 2000, se face conform legislației în vigoare de către silvicultori prin structuri special constituite.

Atât din studiile silvice existente cât și din cercetările care au stat la baza întocmirii prezentei evaluări de mediu a rezultat faptul că neaplicarea unor lucrări silvice cuprinse în Amenajamentul Silvic ar genera efecte negative asupra dezvoltării atât a pădurii (arbori și celelalte specii de plante) cât și a speciilor de animale și păsări care trăiesc și se dezvoltă acolo.

În situația neimplementării planurilor, și implicit în neexecutarea lucrărilor de îngrijire, pot apărea următoarele efecte:

- menținerea în arboret a unor specii nereprezentative,

## **RAPORT DE MEDIU UP I ROUA-BARTALUS**

---

- menținerea unei structuri orizontale și verticale atipice situații în care starea de conservare rămâne nefavorabilă sau parțial favorabilă.

Neimplementarea prevederilor Amenajamentului Silvic, poate duce la următoarele fenomene negative cu implicații puternice în viitor:

- dezechilibre ale structuri pe clase de vârstă care afectează continuitatea pădurii; degradarea stării fitosanitare a acestor arborete precum și a celor învecinate; menținerea unei structuri simplificate, monotone, de tip continuu;
- scăderea calitativa a lemnului și a resurselor genetice a viitoarelor generații de pădure, datorita neefectuării lucrărilor silvice;
- anularea competiției interspecifice,
- forțarea regenerărilor artificiale în dauna celor naturale cu repercursiuni negative în ceea ce privește caracterul natural al arboretului
- dificultatea accesului în zonă și presiunea antropica asupra arboretelor accesibile din punctul de vedere al posibilităților de exploatare în condițiile inexistenței unor surse alternative;
- pierderi economice importante

În această situație nu se propune nici un fel de lucrare, în U.P. I Roua Bartalus, pădurile fiind gospodărite în regim natural.

Această variantă, însă, nu poate fi aplicată, din mai multe considerente:

**a) biodiversitate:** disparitia unor suprafate variabile din habitatele existente și a populațiilor speciilor de interes conservativ, dezechilibre ale structuri pe clase de vârstă care afectează continuitatea pădurii, avansarea stadiului de degradare a stării fitosanitare a arboretelor, dereglarea compoziției optime aferente tipului natural fundamental de pădure prin mărirea procentului apariției de specii invazive și alohtone

**b) legal:** Legea nr. 46 din 2008 - Codul silvic, modificată și republicată, prevede: "Art. 17., alin. 2: Proprietarii fondului forestier au următoarele obligații în aplicarea regimului silvic: **a)** să asigure elaborarea și să respecte prevederile amenajamentelor silvice și să asigure administrarea/serviciile silvice pentru fondul forestier aflat în proprietate, în condițiile legii; ... Art. 20., alin. 2: Întocmirea de amenajamente silvice este obligatorie pentru proprietățile de fond forestier mai mari de 10 ha." Astfel, proprietarul are obligația să asigure întocmirea de amenajamente silvice pentru

## **RAPORT DE MEDIU UP I ROUA-BARTALUS**

---

pădurile din posesie, amenajamente care trebuie să respecte o serie de norme și normative, cu privire la lucrările propuse a se executa în aceste păduri.

**c) economic:** Având în vedere suprafața considerabilă de pădure, cuprinsă în U.P. I ROUA BARTALUS 102,04 ha, aceasta constituie o sursă importantă de venit la bugetul persoanelor fizice Bartalus Gaspar, Bartalus Amalia-Berta, Bartalus Z. Gaspar și Parohiei Unitariene Roua, din județele Mureș și Harghita acoperind, printre altele, și cheltuielile cu asigurarea integrității fondului forestier (paza pădurii, serviciile silvice, etc.)

**d) social:** Se are în vedere nevoia de lemn (de lucru, de foc)

### **Alternativa 1**

Alternativa 1 reprezintă prima variantă a SEA, aceasta stă la baza documentului prin care a fost inițiată procedura pentru obținerea avizului de mediu. Prima variantă a SEA a fost aprobată de către CTE (Conferința a-II-a de amenajare) al Ministerului Mediului, Apelor și Pădurilor.

Au fost prevăzute următoarele:

- desfasurarea lucrarilor silviculturale in mod gradual pe toata suprafata propusa amenajarii silvice;
- impartirea activitatilor de exploatare si transport, precum si a celor conexe deconstrucției edilitare pe mai multe sezoane reci, in care activitatea biologica este redusa;
- amplasarea lucrarilor silviculturale in concordanta cu mentinerea unei anumite distante si protectii fata de anumite zone speciale in care s-a mentionat prezenta exemplarelor din speciile de pasari protejate;
- aplicarea in principal, a lucrarilor de conservare in astfel de zone si luarea de masuri speciale de protectie a arborilor si zonelor destinate cuibarii pentru acestespecii;
- adoptarea de masuri speciale la instalarea retelei de cai de acces, de colectare si transport al masei lemnoase, pentru evitarea declansarea fenomenelor erozionale sau a altor fenomene de natura abiotica si biotica care pot pune in pericol stabilitatea ecosistemelor forestiere din zona;
- luarea de masuri speciale de protectie impotriva declansarii incendiilor sau a doboraturilor de vant, fenomenele cele mai drastice ce pot declansa distrugerea partiala sau aproape totala a ecosistemelor analizate.

## **RAPORT DE MEDIU UP I ROUA-BARTALUS**

---

Biotopurile specifice interiorului padurii se caracterizeaza prin conditii mai uniforme de mediu, care faciliteaza mentinerea populatiilor de pasari. Totusi, mentinerea consistentei arboretului la valori 0,8 - 0,9, cu o singura clasa de varsta a arborilor (de obicei mai mare de 80 de ani) si imposibilitatea dezvoltarii subarboretului si paturii erbacee reduce puternic abundenta numerica a indivizilor si numarul de specii. Aceste biotopuri nu confera conditii optime pentru cuibarit, adapost sau hranire pentru multe dintre speciile de pasari.

Masurile SEA se refera tocmai la mentinerea la un nivel optim a indivizilor din cadrul fiecarei specii si implicit a dinamicii relatiilor interspecifice, prin:

- executarea de taieri pe suprafete mici (in ochiuri) sau rarituri care sa reduca consistenta si densitatea arboretului si sa ofere conditiile instalarii noului arboret (taierile progresive) sau subarboretului;

- amplasarea in perimetrul suprafetelor exploatate de cuiburi artificiale pentru pasarile insectivore ; aceste cuiburi vor fi amplasate si in lungul liniilor parcelare in cazul parcelelor in care subarboretul este putin dezvoltat.

- promovarea diversitatii specifice vegetale care sa asigure diversificarea conditiilor de habitat;

- amplasarea relativ uniforma a suprafetelor parcurse cu taieri in fondul forestier;

- exceptarea de la taiere, a unui numar de 2 - 4/ha arbori varstnici (preexistenti de stejar, paltin, frasin), care repezinta biotop de cuibarire, hranire si puncte de observatie pentru speciile de pasari.

In vederea cresterii calitatii habitatelor forestiere pentru pasari se propun urmatoarele masuri cuprinse in SEA:

- conducerea arboretelor prin lucrarile silvotehnice catre structuri amestecate, plurietajate, pluriene care ofera conditii optime de existenta unui numar mai mare de specii de pasari, comparativ cu arboretele monospecifice, monoetajate si echiene;

- plantarea sau favorizarea dezvoltarii prin lucrari silviculturale a unor specii de arbori/arbusti de talie medie sau mica (cires, corn, sanger, soc, lemn canesc, porumbar, paducel, maces, etc;) care fructifica abundant, asigurand habitatele de cuibarit, protectie si hranire pentru speciile de paseriforme;

- la tufe si subarboret se vor face taieri periodice, daca este cazul, astfel incat sa se stimuleze o crestere a lujerilor in manunchi, creandu-se astfel locuri propice pentru constructia cuiburilor;

- mentinerea, la marginea masivului, a 2 - 4 arbori scorburosi, batrani ca puncte de hranire pentru speciile de pasari care consuma insecte sau larve ce traiesc sub scoarta sau in trunchiurile acestora;

## **RAPORT DE MEDIU UP I ROUA-BARTALUS**

---

-mentinerea cuiburilor artificiale in zonele limitrofe celor in care se executa lucrari sau in care s-au incheiat lucrarile.

In concluzie, masurile SEA vor viza urmatoarele obiective prioritare privind prevenirea, reducerea si compensarea cat de complet posibil a orice efect advers asupra mediului conform implementarii SEA, al implementarii planului de amenajare a padurii:

- conservarea arborilor varstnici (80 – 100 ani) in grupuri de 2 - 4 arbori la hectar in parcele parcurse de lucrari de exploatare.

- pastrarea unui numar de 2 - 4/ha arbori batrani, scorburosi, la marginea masivului, in vederea conservarii siturilor de cuibarit si hrana din perimetrul protejat. Prin aceasta masura se va evita disparitia unor specii de pasari rare printre care si rapitoarele denoapte (ordinul Strigiformes);

- lucrarile de ingrijire si exploatare forestiera se vor realiza cu luarea in considerare a perioadelor de cuibarit si crestere a puilor si a zonelor specifice de cuibarit; Diminuarea activitatilor de exploatare forestiera in perioada migratiei de primavara a pasarilor (martie-aprilie) si a migratiei de toamna (15 septembrie - 31 octombrie), in zona culoarelor de migrare.

Conservarea vegetatiei arbustive din poieni, parchete exploatate si mai ales de la liziera padurii. Se vor conserva indeosebi macesul (*Rosa canina*) si alte specii arbustive cuspini pentru protejarea locurilor de cuibarit.

### **Alternativa 2**

Alternativa 2 a fost elaborata ca a doua solutie la prevederile SEA. Pentru aceasta alternativa au fost prevazute urmatoare:

- comasarea tuturor lucrarilor in aceeași perioada de timp pe aceeași suprafata, dupa care la finalul lucrarilor si retragerea instalatiilor de exploatare si transport, insuprafata respectiva sa nu se mai intervina pana la sfarsitul aplicarii SEA (10 ani);
- aplicarea investitiilor si realizarea retelei de transport numai pentru segmentul deservit din intreaga suprafata amenajata;
- aplicarea masurilor de protectie impotriva fenomenelor biotice si abiotice ce pot declansa procese ireversibile numai secvential pentru zona sau suprafetele in lucru.

### **Alternativa 3**

Alternativa 3 a fost elaborata, ca si alternativa 2, in cursul procesului de evaluare de mediu. Pentru aceasta alternativa au fost prevazute urmatoare:

- realizarea intregului pachet de actiuni prevazute in SEA, dar cu evitarea zonei incluse in Siturile ROSPA0028 Dealurile Târnavelor și Valea Nirajului, in care totusi se vor

## **RAPORT DE MEDIU UP I ROUA-BARTALUS**

---

desfasura activitati reduse de intensitate mica, pentru taieri de igiena(extragerea arborilor deperisati sau infestati care pot declansa procese de dezvoltare in masa a daunatorilor forestieri sau alte fenomene de degradare);

- Lucrarile de exploatare si transport al arborilor extrasi in aceste zone sensibile dincadrul Siturilor **ROSPA0028 Dealurile Târnavelor și Valea Nirajului** se vor face manual si cu atelaje fara a se folosi utilaje si echipamente mecanice de tip industrial. Colectarea, depozitarea primara si apoi transportul intregii mase lemnoase cu utilaje grele de transport se vor face in afara zonelor amintite.

### **Evaluarea solutiilor alternative**

Evaluarea alternativelor a fost efectuata in raport cu impactul potential generat asupra mediului. Singura componenta de mediu asupra careia impactul direct, asociat celor trei alternative ale planului, este diferit, este reprezentata de starea si structura ecosistemelor forestiere desemnate ca habitate in cadrul siturilor Natura 2000 prezente.

Prin intermediul modificarilor survenite in structura acestor ecosisteme forestiere, pot fi afectate uneori pana la extinctie, viata si dezvoltarea exemplarelor din speciile din avifauna protejate si nu numai.

Alternativa 1 este cea mai in masura sa conduca la rezultate acceptabile din punct de vedere silvicultural, de mentinere intr-o structura optima arboretele analizate (habitatul speciilor protejate), precum si din punct de vedere tehnologic, prin executarea lucrarilor de exploatare si transport in termenii si conditiile impuse de SEA, avand un control mai riguros asupra operatiilor efectuate si al impactului asupra factorilor de mediu.

Din analiza comparativa a rezultatelor evaluarii alternativelor s-a ajuns la concluzia ca Alternativa 1 de realizare a obiectivelor SEA este cea mai favorabila din punctul de vedere al impactului asupra structurii ecosistemelor forestiere, fiind selectata pentru elaborare.

### **9.1. Metodele utilizate pentru culegerea informatiilor privind speciile si habitatele de interes comunitar afectat**

Studiul stațiunii și al vegetației forestiere se face în cadrul lucrărilor de teren și al celor de redactare a amenajamentului și are ca scop determinarea și valorificarea tuturor informațiilor care contribuie la:

- cunoașterea condițiilor naturale de vegetație, a caracteristicilor arboretului actual, a potențialului productiv al stațiunii și a capacității actuale de producție și protecție a arboretului;



## **RAPORT DE MEDIU UP I ROUA-BARTALUS**

---

- stabilirea măsurilor de gospodărire în acord cu condițiile ecologice și cu cerințele ecologice și social-economice;

- realizarea controlului prin amenajament privind exercitarea de către pădure în ansamblu și de către fiecare arboret în parte a funcțiilor ce le-au fost atribuite.

Descrierea unităților amenajistice se execută obligatoriu prin parcurgerea terenului, iar datele se determină prin măsurători și observații.

De asemenea, ca material ajutător de orientare s-au folosit ortofotoplanuri. Datele de teren s-au consemnat în fișa unității amenajistice și în fișa privind condițiile staționale, prin coduri și denumiri oficializate, ele constituind documentele primare ale sistemului informatic al amenajării pădurilor.

Amenajamentul conține studii pentru caracterizarea condițiilor staționale și de vegetație, cuprinzând evidențe cu date statistice, caracterizări, diagnoze, precum și măsuri de gospodărire corespunzătoare condițiilor respective. Acest studiu s-a realizat cu luarea în considerare a zonării și regionării ecologice a pădurilor din România, cu precizarea regiunii, subregiunii și sectorului ecologic. De asemenea, s-a avut în vedere clasificările oficializate privind: clima, solurile, flora indicatoare, tipurile de stațiuni și de ecosisteme forestiere.

### **a) Lucrări pregătitoare**

Lucrările de teren pentru amenajarea pădurilor s-au desfășurat pe baza unei documentări prealabile și a unei recunoașteri generale.

Documentarea prealabilă s-a realizat prin consultarea următoarelor materiale de lucru: amenajamentul și hărțile amenajistice anterioare, lucrări de cercetare și proiectare executate în teritoriul studiat, studii de sinteză referitoare la diferite aspecte ale gospodăririi pădurilor, alte lucrări cu implicații în gospodărirea fondului forestier, evidențe privind aplicarea amenajamentului anterior.

Pe baza acestei documentări s-au întocmit schițe privind: geologia și litologia, geomorfologia, clima, solurile, etajele fitoclimatice, proiectul de canevas al profilelor principale de sol, precum și lista provizorie a tipurilor de pădure natural fundamentale și ale tipurilor de stațiuni forestiere.

În situațiile în care există studii naturalistice prealabile, canevasul profilelor de sol elaborat cu ocazia studiilor respective se va îndeși corespunzător necesităților de rezolvare integrală a cartării staționale

Amplasarea profilelor de sol a fost corelată cu punctele rețelei de monitoring forestier național (4x4 km), urmărindu-se respectarea densității canevasului profilelor de sol corespunzătoare scării la care sa întocmit studiul stațional. Recunoașterea generală a terenului s-a făcut înaintea începerii lucrărilor de teren propriu-zise și a avut ca scop o primă informare privind: geologia, formele specifice de relief, particularitățile climatice, principalele tipuri de sol, etajele fitoclimatice, stațiunile intra și extrazonale, tipurile natural fundamentale de pădure, tipurile de floră indicatoare, condițiile de regenerare naturală, starea fitosanitară a pădurilor, intensitatea proceselor de degradare a terenurilor etc.

Această recunoaștere a servit, de asemenea, și la organizarea cât mai eficientă a lucrărilor de teren.

#### **a) Informații de teren privind studiul stațiunii**

Studiile staționale s-au întocmit de colectivele de amenajști, concomitent cu lucrările de amenajare. Datele de caracterizare a stațiunilor forestiere s-au înscris în fișele unităților amenajistice și fișele staționale și se referă la: factorii fizico-geografici (substrat litologic, forma de relief, configurația terenului, — înclinare, expoziție, altitudine, particularități climatice); caracteristicile solului (litiera, orizonturile diagnostice, grosimea și culoarea lor; tipul, subtipul și conținutul de humus; pH; textura; conținutul de schelet; structura; compactitatea; drenajul; conținutul în CaCO<sub>3</sub> și săruri solubile; procese de degradare; grosimea fiziologică, volumul edafic util, regimul hidrologic și de umiditate, adâncimea apei freactice; tipul, subtipul și varietatea de sol; potențialul productiv; tendința de evoluție); tipul natural fundamental de pădure, tipul de floră indicatoare și tipul de stațiune; alte caracteristici specifice.

#### **b) Informații de teren privind vegetația forestieră**

Descrierea vegetației forestiere se referă cu precădere la arboret. Acesta reprezintă partea biocenozei (ecosistemului forestier) constituite, în principal, din populațiile de arbori și arbuști.

Studiul și descrierea arboretului cuprinde determinarea și înregistrarea caracteristicilor de ordin ecologic, dendrometric, silvotehnic și fitosanitar, de interes amenajistic, precum și indicarea măsurilor necesare în deceniul următor pentru fiecare unitate amenajistică, ținându-se seama de starea arboretului și de funcțiile atribuite acestuia.

## **RAPORT DE MEDIU UP I ROUA-BARTALUS**

---

Stabilirea caracteristicilor de mai sus s-a făcut pe etaje și elemente de arboret, precum și pe ansamblul arboretului în baza sondajelor. De asemenea, se fac determinări și asupra subarboretului și semințișului, precum și pentru alte componente ale biocenozei forestiere, la nevoie, se fac determinări suplimentare cu înscrierea informațiilor la “date complementare”.

Măsurarea și înregistrarea caracteristicilor respective, inclusiv inventarierea arboretelor, s-a făcut folosind instrumente și aparate performante, bazate pe tehnologia informației, care să asigure precizie ridicată, precum și stocarea și transmiterea automată a informațiilor, în vederea prelucrării lor în sistemul informatic al amenajării pădurilor

. S-au făcut determinări asupra următoarelor caracteristici:

**Tipul fundamental de pădure.** S-a determinat după sistematica tipurilor de pădure în vigoare.

**Caracterul actual al tipului de pădure.** S-a folosit următoarea clasificare: natural fundamental de productivitate superioară, natural fundamental de productivitate mijlocie și natural fundamental de productivitate inferioară; natural fundamental subproductiv; parțial derivat; total derivat; artificial (de productivitate: superioară, mijlocie, inferioară); arboret tânăr - nedefinit sub raportul tipului de pădure.

**Tipul de structură.** Sub raportul vârstelor se deosebesc următoarele tipuri: echien, relativ echien, relativ plurien și plurien, iar din punct de vedere al etajării, structuri unietajate și bietajate.

**Elementul de arboret** este format din totalitatea arborilor dintr-o unitate amenajistică, de aceeași specie, din aceeași generație și constituind rezultatul aceluiași mod de regenerare (din sămânță, lăstari, plantații); elementele de arboret s-au constituit diferențiat, în raport cu etajul din care fac parte. S-au constituit atâtea elemente de arboret câte specii, generații și moduri de regenerare (proveniențe) s-au identificat în cadrul unei subparcele. Constituirea în elemente, în raport cu criteriile menționate, s-a făcut în toate cazurile în care cunoașterea structurii, conducerea și regenerarea arboretului a reclamat acest lucru.

Elementele de arboret nu s-au constituit, de regulă, în cazul în care ponderea lor a fost sub limita de 5% din volumul etajului din care face parte.

Elementul de arboret care nu îndeplinește condiția menționată s-a înscris la date complementare.

## **RAPORT DE MEDIU UP I ROUA-BARTALUS**

---

În cazul arboretelor pluriene, elementele de arboret s-au constituit numai în raport cu specia.

Ponderea elementelor de arboret s-a estimat în raport cu suprafața ocupată de element în cadrul subparcele și s-a exprimat în procente, din 5 în 5. Ponderea speciilor, respectiv participarea acestora în compoziția arboretului, s-a stabilit prin însumarea ponderilor elementelor de arboret de aceeași specie, pe etaje sau pe întregul arboret, după caz. La plantațiile care n-au realizat încă reușita definitivă, proporția speciilor s-a determinat conform " Normelor tehnice pentru compozițiile, scheme și tehnologii de regenerare a pădurilor".

**Amestecul** exprimă modul de repartizare a speciilor în cadrul arboretului și poate fi: intim, grupat (în buchete, în grupe, în pâlcuri, în benzi) sau mixt.

**Vârsta.** S-a determinat pentru fiecare element de arboret și pe arboretul întreg. Pe elemente de arboret, toleranța de determinare a vârstei este de aproximativ 5% .

Vârsta arboretului s-a stabilit în raport cu vârsta elementului în raport cu care se stabilesc măsurile de gospodărire. În cazul când în cadrul arboretului nu s-a putut defini un astfel de element, s-a înregistrat vârsta elementului majoritar. În cazul arboretelor etajate, vârsta arboretului în ansamblu este reprezentată de vârsta care caracterizează etajul ce formează obiectul principal al gospodăriei.

Pentru arboretele pluriene s-a estimat vârsta medie a arborilor din categoria de diametre de referință (50 cm). Diametrul mediu al suprafeței de bază (dg) s-a determinat pentru fiecare element de arboret, prin luarea în considerare a diametrelor măsurate pentru calculul suprafeței de bază măsurat, cu o toleranță de +/- 10 % .

În cazul arboretelor pluriene s-a înscris diametrul mediu corespunzător categoriei de diametre de referință.

**Suprafața de bază** a arboretului (G) s-a determinat prin procedeul Bitterlich. Înălțimea medie (hg) s-a determinat prin măsurători pentru fiecare element de arboret cu o toleranță de +/- 5 % pentru arboretele care intră în rând de tăiere în următorul deceniu și de +/- 7 % la celelalte. La arboretele pluriene s-a determinat înălțimea indicatoare, măsurată pentru categoria arborilor de referință.

**Clasa de producție.** Clasa de producție relativă s-a determinat pentru fiecare element de arboret în parte, prin intermediul graficelor de variație a înălțimii în raport cu vârsta, la vârsta de referință. La arboretele pluriene tratate în grădinarit, clasa de producție s-a determină cu ajutorul graficelor corespunzătoare arboretelor cu structuri pluriene.

## **RAPORT DE MEDIU UP I ROUA-BARTALUS**

---

Cu ocazia prelucrării datelor, s-a determinat automat și clasa de producție absolută în raport cu înălțimea la vârsta de referință. Clasa de producție a întregului arboret este cea a elementului sau grupei de elemente preponderente. În cazul în care nu s-a putut defini un element preponderent, clasa de producție pe întregul arboret s-a stabilit să fie cea a elementului majoritar. În cazul arboretelor etajate, clasa de producție a arboretului în ansamblu este reprezentată de clasa de producție care caracterizează etajul ce formează obiectul principal al gospodăriei.

**Volumul.** Se stabilește atât pentru fiecare element de arboret și etaj, cât și pentru întregul arboret.

**Creșterea curentă** în volum s-a stabilit atât pentru fiecare element de arboret, cât și pentru arboretul întreg. În raport cu importanța arboretelor și posibilitățile de realizare, s-au aplicat următoarele procedee:

- compararea volumelor determinate la etape diferite, cu luarea în considerare a volumului extras între timp

- se aplică de regulă la arboretele tratate în grădinărit;

- procedeul tabelor de producție sau al ecuațiilor de regresie echivalente.

În cazul arboretelor afectate de factori destabilizatori, creșterea curentă în volum determinată a fost diminuată corespunzător intensității cu care s-a manifestă fenomenul.

**Clasa de calitate.** S-a stabilit prin măsurători pentru fiecare element de arboret identificat și s-a exprimat prin clasa de calitate a fiecărui element de arboret.

**Elagajul.** S-a estimat pentru fiecare element de arboret și s-a exprimat în zecimi din înălțimea arborilor.

**Consistența** s-a determinat pentru etajul care constituie obiectul gospodăririi și s-a redat prin următorii indici:

- indicele de desime, în cazul semințișurilor, lăstărișurilor sau plantațiilor fără starea de masiv încheiată;

- indicele de închidere a coronamentului (de acoperire);

- indicele de densitate, determinat în raport cu suprafața de bază, pentru fiecare element de arboret, acolo unde s-a determinat suprafața de bază prin procedee simplificate.

Indicele de densitate servește la stabilirea elementelor biometrice, cel de acoperire este necesar pentru stabilirea măsurilor silviculturale cu referire specială la

## **RAPORT DE MEDIU UP I ROUA-BARTALUS**

---

lucrările de îngrijire și conducere a arboretelor, precum și pentru aplicarea tratamentelor.

Indicele de desime se are în vedere la stabilirea lucrărilor de completări, îngrijire a semințișurilor și a culturilor tinere.

Indicii respectivi s-au înscris obligatoriu în amenajament, în raport cu scopurile urmărite.

În cazul arboretelor etajate, consistența se s-a stabilit și pe etaje.

**Modul de regenerare** s-a determinat pentru fiecare element de arboret și poate fi: naturală din sămânță, din lăstari (din cioată, din scaun) sau din drajoni; artificială din sămânță sau din plantație.

**Vitalitatea.** S-a stabilit pentru fiecare element de arboret după aspectul majorității arborilor și poate fi: foarte viguroasă, viguroasă, normală, slabă, foarte slabă.

**Starea de sănătate.** S-a stabilit pe arboret, prin observații și măsurători, în raport cu vătămările cauzate de animale, insecte, ciuperci, factori abiotici, factori antropici etc.

**Subarboretul.** S-au consemnat speciile componente de arbuști, indicându-se desimea, răspândirea și suprafața ocupată.

**Semințișul** (starea regenerării). S-a descris atât semințișul utilizabil, cât și cel neutilizabil, pentru fiecare dintre acestea indicându-se speciile componente, vârsta medie, modul de răspândire, desimea și suprafața ocupată.

Cu ocazia descrierii parcelare s-a insistat, pe cât posibil, asupra diversității genetice intraspecifice și asupra diversității la nivelul speciilor și al ecosistemelor (arboretelor) respective.

Este de importanță deosebită semnalarea diverselor forme genetice, a tuturor speciilor forestiere existente (indiferent de proporția lor în arboret), a speciilor arbustive, a speciilor de plante erbacee, a unor particularități privind fauna, precum și a caracteristicilor de ansamblu ale arboretelor (amestec, structură verticală etc.).

**Lucrările executate.** Se referă la natura și cantitatea lucrărilor executate în cursul deceniului expirat. Datele corespunzătoare se înscriu pe baza constatărilor din teren și luând în considerare evidențele aplicării amenajamentului și alte evidențe și documente tehnice deținute de unitățile silvice.

## **RAPORT DE MEDIU UP I ROUA-BARTALUS**

---

**Lucrări propuse.** Se referă la natura și cantitatea tuturor lucrărilor necesare pentru deceniul următor, inclusiv la indicii de recoltare pentru produse principale și secundare, în raport cu prevederile normelor tehnice de specialitate și cerințele fiecărui arboret.

**Datele complementare.** S-au arătat în termeni concizi toate detaliile ce nu au putut fi înregistrate la punctele anterioare, dar necesare caracterizării de ansamblu sau de detaliu sub raportul stațiunii și al arboretului, al folosinței terenului și funcțiilor pădurii. Tot aici s-a mai consemnat date în legătură cu preexistenții, cu tineretul din arboretele grădinate, cu defectele arborilor, cu starea cioatelor și altele. S-a menționat, de asemenea, aspecte referitoare la neomogenitatea arboretelor sub raportul consistenței, compoziției, existenței unor goluri, dacă porțiunile în cauză nu au putut fi constituite ca subparcele separate.

Se fac aprecieri asupra efectului măsurilor aplicate în deceniul expirat, asupra provenienței materialului de împădurire, existenței arborilor plus și orice elemente

### **9.2. Metodele utilizate pentru culegerea informațiilor privind pasarile**

În vederea analizei speciilor de păsări existente în aria de protecție specială avifaunistică ROSPA0028, au fost luate în considerare următoarele perioade de monitorizare:

- a. Ciocănitori: 1-20 aprilie (orele 6,00 – 11, 00);
- b. Răpitoare de zi ( *Pernis apivorus*, *Caprimulgus europaeus* etc.) 15 iunie – 25 august (orele 10,00 – 12,00, 15,00 – 16,30);
- c. Specii cuibăritoare, cântătoare (*Picus canus*, *Bonasa bonasia*, *Ficedula albicollis*, *Ficedula parva*, *Lullula arborea* etc., ): 15 aprilie – 15 mai; 16 mai – 15 iunie

S-au ales și delimitat zone punctuale (4 puncte stabilite strict aleatoriu în cadrul suprafeței de 370,4 ha) și transecte vizuale pentru identificarea speciilor de păsări.

## **10. MASURI AVUTE IN VEDERE PENTRU MONITORIZAREA EFECTELOR SEMNIFICATIVE ALE IMPLEMENTARII AMENAJAMENTULUI SILVIC**

Articolul nr. 10 al Directivei Uniunii Europene privind Evaluarea Strategică de Mediu (SEA) nr. 2001/42/CE, adoptată în legislația națională prin HG nr. 1076/2004 privind stabilirea procedurii de realizare a evaluării de mediu pentru planuri și programe, prevede necesitatea monitorizării în scopul identificării, într-o etapă cât mai timpurie, a eventualelor efecte negative generate de implementarea planului și luării măsurilor de remediere necesare.

Monitorizarea se efectuează prin raportarea la un set de indicatori care să permită măsurarea impactului pozitiv sau negativ asupra mediului. Acești indicatori trebuie să fie astfel stabiliți încât să faciliteze identificarea modificărilor induse de implementarea planului.

Amploarea aspectelor pe care le vizează amenajamentul silvic al a condus la stabilirea unor indicatori care să permită, pe de o parte, monitorizarea măsurilor pentru protecția factorilor de mediu, iar pe de altă parte, monitorizarea calității factorilor de mediu.

Scopul monitorizării implementării măsurilor propuse pentru reducerea impactului asupra factorilor de mediu în general și asupra habitatelor și speciilor de interes comunitar și protectiv în mod special vizează:

- urmărirea modului în care sunt respectate prevederile amenajamentului silvic;
- urmărirea modului în care sunt respectate recomandările prezentei evaluări de mediu;
- urmărirea modului în care sunt respectate măsurile de management impuse de Planul de management



**RAPORT DE MEDIU  
UP I ROUA-BARTALUS**

- urmărirea modului în care sunt puse în practică prevederile amenajamentului silvic corelate cu recomandările prezentei evaluări de mediu și cu măsurile de management impuse de Planul de management

- urmărirea modului în care sunt respectate prevederilor legislației de mediu cu privire la evitarea poluărilor accidentale și intervenția în astfel de cazuri;

În tabelul următor se prezintă propunerile privind monitorizarea efectelor implementării planului analizat asupra factorilor/aspectelor de mediu cu relevanță pentru acest plan.

Factor de mediu / Obiective de mediu	Indicator de calitate al factorului de mediu	Monitorizare	
		Descriere	Responsabili monitorizare
<b>Aer</b> / Minimizarea impactului asupra calității aerului	Emisii de poluanți în atmosferă	Se va monitoriza implementarea măsurilor de diminuare a impactului propuse în prezentul studiu pentru acest factor de mediu	Titularul planului
<b>Apă</b> / Minimizarea impactului asupra calității apei	Calitatea apei	În cazul apariției de deversări accidentale de mare amploare de substanțe periculoase în apele de suprafață se va anunța autoritatea de mediu	Titularul planului
<b>Sol</b> / Minimizarea impactului asupra calității solului	Protecția solului și gestionarea deseurilor	În cazul apariției de scurgeri accidentale de mare amploare de substanțe periculoase de pe suprafața destinată staționării utilajelor se va anunța autoritatea de mediu	Titularul planului
<b>Biodiversitate</b> / Mentineră și îmbunătățirea, după caz, a statutului de	Reducerea impactului asupra biodiversității	Se va monitoriza implementarea măsurilor de diminuare a impactului propuse în	Titularul planului

**RAPORT DE MEDIU  
UP I ROUA-BARTALUS**

conservare a habitatelor si speciilor de interes comunitar;  Asigurarea integrității ariilor naturale protejate.	Asigurarea stării favorabile de conservare a habitatelor si speciilor de interes comunitar  Asigurarea protecției capitalului natural de interes protectiv	prezentul studiu pentru acest factor de mediu  Se va monitoriza respectarea măsurilor de management impuse de Planul de manageme	
--	--	--	--

Frecvența și modul de realizare a monitorizării efectelor implementării amenajamentului silvic se va stabili prin avizul de mediu ce va fi emis de Agenția pentru Protecția Mediului Mureș.

La entitățile responsabile cu monitorizarea se adaugă și structurile Sistemului de Gospodărire a Apelor Mureș, Comisariatul Județean Mureș al Gărzii Naționale de Mediu și Garda Forestieră Mureș, structuri cu atribuții de control și sancționare.

Planul de implementare a măsurilor de reducere a impactului asupra mediului

<b>Factor monitorizat</b>	<b>Parametrii monitorizați</b>	<b>Perimetrul analizat</b>	<b>Scop</b>
Sucesiunea vegetației în ariile exploatare	Tipurile de vegetație	Unitatea amenajistică cuprinsă în amenajamentul silvic și imediata vecinătate	Respectarea planurilor de exploatare conform cu evaluarea adecvată și prevederile amenajamentului silvic
Metoda de exploatare	Tipul de exploatare aplicat	Unitatea amenajistică cuprinsă în amenajamentul silvic	Respectarea metodei de exploatare conform cu evaluarea adecvată și prevederile amenajamentului silvic
Speciile de animale	Populația de animale	Unitatea amenajistică cuprinsă în amenajamentul silvic	Respectarea prevederilor din evaluarea adecvată
Deșeuri	Cantități de deșeuri generate, mod de eliminare/valorificare	Unitatea amenajistică cuprinsă în amenajamentul silvic și imediata vecinătate	Minimizarea cantităților de deșeuri rezultate, mărirea gradului de valorificare a acestora, colectare exclusiv selectivă și minimizarea impactului acestora asupra calității mediului

**RAPORT DE MEDIU  
UP I ROUA-BARTALUS**

---

**PROGRAMUL DE MONITORIZARE A EFECTELOR ASUPRA MEDIULUI**

Amenajamentul silvic al fondului forestier proprietate privata aparținând **persoanelor fizice Bartalus Gaspar, Bartalus Amalia-Berta, Bartalus Z. Gaspar și Parohiei Unitariene Roua, este situat pe raza județului Mureș și Harghita – U.P. I Roua Bartalus**

Monitorizarea Amenajamentului silvic al U.P. I Roua Bartalus se va realiza conform următorului program de monitorizare, prezentat în tabelul următor:

**Monitorizarea implementării planului:**

Monitorizarea Amenajamentului silvic se va efectua obligatoriu de administratorul fondului forestier , sub supravegherea administratorilor de arii naturale protejate.

Monitorizarea va avea ca scop:

- monitorizarea permanentă a măsurilor propuse pentru reducerea impactului asupra habitatelor și speciilor de interes comunitar, în vederea aplicării lor corecte și la timp;
- monitorizarea modului în care se respectă prevederile amenajamentului;
- monitorizarea respectării legislației de mediu.

Pentru asigurarea monitorizării efectelor asupra speciilor și habitatelor de interes comunitar se stabilesc un set de indicatori de mediu (în corelare cu indicatori naționali de monitorizare a mediului), iar prin criteriul de evaluare propus se cuantifică eficiența măsurilor de implementare a amenajamentului:

<b>Obiective relevante de mediu (OR)</b>	<b>Indicatori propuși</b>	<b>Ținte</b>	<b>Frecvența de monitorizare/ Competența</b>
OR. 1. Protecția fondului forestier	<b>Indicatori de calitate fond forestier</b> -Tăieri de masă lemnoasă ( <b>mc/an</b> , inclus tăieri principale, secundare, inclusiv	- Respectarea prevederilor amenajamentului silvic referitoare la cantitățile de masă lemnoasă de exploatat din pădure	ANUAL / Ocolul silvic - DS Mureș sau alt administrator de fond forestier

**RAPORT DE MEDIU  
UP I ROUA-BARTALUS**

	<p>igienă, tăieri speciale de conservare)</p> <p>-Regenerări, împăduriri (<b>ha/an</b>)</p> <p>-Prevenirea ilegalităților din fondul forestier (transport materiale lemnoase, circulație vehicule cu motor)</p>	<p>- Respectarea prevederilor amenajamentului silvic referitoare la regenerarea pădurilor</p> <p>- Respectarea legislației privind circulația pe drumurile forestiere, reducerea deranjului ecosistemului de pădure.</p>	<p>ANUAL / Ocolul silvic - DS Mureș sau alt administrator de fond forestier</p>
<p>OR.2 Menținerea stării favorabile/refacerea stării favorabile de conservare specii și habitate de interes comunitar</p>	<p>-Număr și enumerare măsuri respectate din planul de management arie naturală protejată inclusă la capitolul biodiversitate din amenajamentul silvic.</p> <p>- Modul de implementare păstrare 5 arbori de biodiversitate** (raportare număr arbori rămași în picioare în parchete după finalizare tratamente de regenerare – cu <u>vârstă și diametre</u>)</p>	<p>- Specii și habitate în stare favorabilă de conservare:</p> <p>-asigurarea arborilor pentru biodiversitate</p> <p>- asigurarea structurii naturale a pădurilor</p>	<p>ANUAL / Ocolul silvic - DS Mureș sau alt administrator de fond forestier</p> <p>Administratorul ariei naturale protejate</p>

\*\* Arborii păstrați pentru biodiversitate, se vor marca cu vopsea galbenă cu inițialele B (biodiversitate), vor fi cartajați prin înregistrarea locațiilor geografice, iar lista cu aceste locații se va înainta **semestrial** către APM Mureș și Serviciul Teritorial Județean al ANANP.

**Programul de monitorizare** a efectelor asupra mediului însoțește documentația înaintată autorității competente pentru protecția mediului, în vederea obținerii avizului de mediu și face parte integrantă din acesta. Rapoartele de monitorizare anuală se vor transmite anual, în primul trimestru al anului următor către APM Mureș și se publică pe pagina de internet a Direcției Silvice Mureș.

**Condițiile de realizare a planului:**

## **RAPORT DE MEDIU UP I ROUA-BARTALUS**

---

- se impune respectarea cu strictețe a prevederilor O.U.G. nr. 57/2007 cu modificările și completările ulterioare, precum și a prevederilor O.U.G. 195/2005 cu modificările și completările ulterioare, – Capitolul VIII – Conservarea biodiversității și arii naturale protejate privind statutul și măsurile necesare în ariile naturale protejate : respectarea măsurilor din Planul de Management ale ROSPA0028
- Lăsarea minim 5 arbori cu vârste peste 120 ani, valoare biologică mare, la finalizarea tratamentelor de regenerare ,aflate în grupa I funcțională - păduri cu funcții speciale de protecție, categoria 1.5.R .
- autorizarea parchetelor de exploatare se face cu enumerarea condițiilor de exploatare, eliberate de ANANP-ST Mureș, conform art.22 din Metodologia de atribuire în administrare a ariilor naturale protejate aprobată prin O.M.M.A.P. nr. 1822/2020.

### **Monitorizarea va avea ca scop:**

- urmărirea modului în care sunt respectate prevederilor Amenajamentului Silvic;
- urmărirea modului în care sunt respectate recomandările prezentei evaluări adecvate;
- urmărirea modului în care sunt puse în practică prevederilor Amenajamentului Silvic corelate cu recomandările prezentei evaluări adecvate;
- urmărirea modului în care sunt respectate prevederilor legislației de mediu cu privire la evitarea poluărilor accidentale și intervenția în astfel de cazuri.

Pastrarea habitatului de interes comunitar (tipul fundamental de padure) cu caracteristici genetice locale bine adaptate conditiilor stationale locale si asigurarea starii favorabile de conservare a nevertebratelor.

Se vor corecta greselile produse in urma taierilor anterioare defectuase prin lucrari de inlaturare a semintisului neutilizabil de carpen si alte specii secundare de mari dimensiuni (chiar si peste 2 m inaltime), concomitent cu ajutorarea instalarii regenerarii naturale, favorizand tipul fundamental de padure/habitat forestier de importanta comunitara.

Stabilirea responsabilităților aplicării prevederilor Amenajamentului Silvic și a punerii în practică a recomandărilor prezentei evaluări adecvate revine proprietarului

În condițiile în care acesta va contracta cu terți diverse lucrări care se vor executa în cadrul Amenajamentului Silvic este direct răspunzător de respectarea de către aceștia a prevederilor Amenajamentului Silvic și a recomandărilor prezentei evaluări adecvate.

## 11. REZUMAT FARA CARACTER TEHNIC

Raportul de mediu pentru Amenajamentul Silvic s-a realizat pentru emiterea Avizului de Mediu. Raportul de mediu este intocmit potrivit cerintelor Directivei SEA (Directiva Consiliului European nr. 2001/42/CE) privind efectele anumitor planuri si programe asupra mediului transpusa în legislatia româneasca de Hotarârea de Guvern nr. 1076/2004 pentru stabilirea procedurii de realizare a evaluarii de mediu pentru planuri si programe. Continutul Raportului de mediu respecta prevederile HG 1076/2004, anexa nr. 2 privind stabilirea procedurii de realizare a evaluarii de mediu pentru planuri si programe.

Evaluarea impactului asupra mediului a Amenajamentului Silvic a urmarit să identifice, să descrie și să evalueze efectele directe și indirecte pe care le va avea implementarea planului asupra componentelor de mediu: populatie si mediu social, biodiversitate, flora, fauna, sol, aer, apa, factori climatici si peisaj.

In derularea etapelor procedurale un rol important a revenit Comitetului Special Constituit din cadrul APM Mures care a oferit consultanta cu privire la incadrarea si calitatea raportului de mediu. Definitivarea proiectului de plan/program si analiza raportului de mediu – s-au realizat in cadrul unui grup de lucru alcatuit din reprezentanti ai titularului planului, cu implicarea autoritatilor competente pentru protectia mediului si pentru sanatate, ai altor autoritati interesate de efectele implementarii planului. Legiuitorul a prevazut necesitatea participarii publicului la procedura de evaluare de mediu a planurilor/programelor.

In conformitate cu cerintele HG nr. 1076/08.07.2004, procedura de realizare a evaluarii de mediu pentru Amenajamentul Silvic, a cuprins urmatoarele etape:

- Pregătirea de către titular a primei versiuni a planului;
- Notificarea de către titular a Agenției pentru Protecția Mediului Mures, înaintarea documentației aferente și informarea publicului;
- Etapa de încadrare realizată de Comitetul special constituit;
- Etapa de constituire a Grupului de lucru;
- Etapa de definitivare a planului și de realizare a raportului de mediu;
- Supunerea proiectului de plan și a raportului de mediu consultărilor și dezbaterilor publice.

Forma finala atat a planului cat si a raportului de mediu a fost elaborata pe baza opiniilor autoritatilor competente de mediu si a altor autoritati in cadrul etapei de analiza a raportului de mediu si pe baza comentariilor publicului. Continutul Raportului de mediu a fost stabilit in conformitate cu cerintele Anexei nr. 2 la HG nr. 1076/2004 si a fost structurat in 12 capitole .

## **RAPORT DE MEDIU UP I ROUA-BARTALUS**

---

În cursul procesului de elaborare a raportului de mediu au fost identificate legăturile planului analizat cu alte planuri și programe la nivel național, regional și local.

### ***Continutul și obiectivele principale ale Amenajamentului Silvic***

#### **a. Denumirea planului**

“Amenajamentul Silvic al Unității de Protecție și Producție (U.P.): I ROUA BARTALUS ” – proprietate privată aparținând **persoanelor fizice Bartalus Gaspar, Bartalus Amalia-Berta, Bartalus Z. Gaspar și Parohiei Unitariene Roua, este situat pe raza județului Mureș și Harghita**, administrată prin O.S. Sovata

#### **b. Elemente de identificare a unității de producție**

Obiectul prezentului studiu îl constituie amenajamentul pădurilor proprietate privată aparținând persoanelor fizice Bartalus Gaspar, Bartalus Amalia-Berta, Bartalus Z. Gaspar și Parohiei Unitariene Roua, este situat pe raza județului Mureș și Harghita, din cadrul O.S. Sovata, ce se suprapune peste situl Natura 2000 ROSPA0028 Dealurile Târnavelor și Valea Nirajului

#### **c. Administrarea fondului forestier**

Administrarea fondului forestier proprietate privată este asigurată de O.S. Sovata , județul Mures.

#### **d. Constituirea unității de protecție și producție**

Fondul forestier a făcut parte înainte de retrocedarea către actualul proprietar, din punct de vedere al administrației silvice de stat din cadrul O.S. Sovata, UP XVI Roua

#### **e. Obiectivele ecologice, economice și sociale**

În conformitate cu cerințele social – economice, ecologice și informaționale, amenajamentul actual îmbină strategia ecosistemelor forestiere din zonă cu strategia dezvoltării societății. Cea mai importantă direcție în care s-a acționat o constituie creșterea protecției mediului înconjurător, creșterea calității factorilor de mediu (aer, apă, sol, floră și faună) și ridicarea calității vieții individuale și sociale a locuitorilor din zonă. Obiectivele urmărite sunt:

**Ecologice** - protejarea și conservarea mediului:

- Protecția apelor
- Protecția terenurilor contra eroziunii

## **RAPORT DE MEDIU UP I ROUA-BARTALUS**

---

- Protecția contra factorilor climatici dăunători
- Conservarea și ameliorarea biodiversității
- Echilibrul hidrologic
- Producția de semințe controlate genetic
- Ocrotirea vânatului
- Menținerea nealterată a peisajului și a climatului zonei

**Sociale** - realizarea cadrului natural:

- Recreere, destindere
- Valorificarea forței de muncă locală

**Economice** - optimizarea producției pădurilor :

- Producția de lemn gros și foarte gros necesar nevoilor proprietarilor

Corespunzător obiectivelor ecologice, sociale și economice în amenajament se precizează funcțiile pe care trebuie să le îndeplinească fiecare arboret și pădurea în ansamblul ei.

Astfel, suprafața unității de protecție și producție, 120,04 ha a fost încadrată în grupa I funcțională – păduri cu funcții speciale de protecție (100%).

În scopul diferențierii măsurilor de gospodărire și a reglementării lor prin amenajament, categoriile funcționale au fost grupate în tipuri de categorii funcționale astfel:

Grupa, subgrupa și categoria funcțională	Categoriile funcționale		Suprafața	
	Funcția prioritară	Funcțiile secundare	ha	%
I 5R T IV	Arborete păduri/ecosisteme de pădure cu valoare protectivă pentru specii de interes deosebit incluse în arii de protecție specială avifaunistică, în scopul conservării speciilor de păsări	- protecția apelor - protecția solului - funcția socială (recreere)	120,04	100
<b>Total</b>			<b>120,04</b>	<b>100</b>

### **f. Subunității de producție sau protecție constituite**

În vederea gospodăririi diferențiate, eficientă și durabilă a fondului forestier, pentru realizarea obiectivelor social-economice și a îndeplinirii funcțiilor atribuite, arboretele au fost constituite în următoarele subunități de gospodărire:

- SUP „A” – codru regulat, cu o suprafață de 120,04 ha, în care s-au inclus arboretele din tipurile funcționale IV, categoriile funcționale 1.5R



### **g. Teluri de gospodărire (baze de amenajare)**

Fondul de producție diferă de la o pădure la alta. În fiecare caz el se caracterizează printr-o anumită stare, adică printr-o anumită structură, țeluri de gospodărire (baze de amenajare) și o anumită mărime. Acestea, variază, ca efect al condițiilor staționale, al dezvoltării arborilor și al acțiunilor gospodărești, făcând ca și starea fondului de producție să varieze.

Există totuși pentru orice pădure o starea a fondului de producție, la care eficiența lui sau a pădurii în funcția sau funcțiile ce i-au fost atribuite este maximă.

Fondul de producție existent la un moment dat într-o pădure, se numește real. Acesta poate fi normal sau anormal, după cum structura și mărimea lui corespund sau nu cu cele considerate normale. Pentru îndeplinirea în condiții corespunzătoare a funcțiilor atribuite (obiectivelor ecologice, sociale și economice), atât arboretele luate individual cât și pădurea în ansamblul ei, trebuie să îndeplinească anumite cerințe de structură.

Starea normală (optimă) a fondului de producție, se definește prin stabilirea țelurilor de gospodărire: regim, compoziția – țel, tratament, exploatabilitate, ciclu.

#### **Regimul**

Pentru realizarea funcțiilor social-economice stabilite în cadrul unității de protecție și producție s-a prevăzut să se aplice următoarele regimuri silvice:  
» codru, regim bazat pe regenerarea pădurii din sămânță, conservarea genofondului și realizarea de arborete stabile și valoroase, precum și exercitarea funcțiilor de protecție a mediului.

#### **Compoziția țel**

Fondul de producție – reprezintă totalitatea arborilor și arboretelor unei păduri, în măsura în care îndeplinesc rolul de mijloc de producție sau exercită funcții de protecție.

Starea de maximă eficacitate a fondului de producție se numește stare normală, iar fondul de producție respectiv se numește și el normal. De asemenea, se numesc normale și caracteristicile acestuia: mărime, structura, etc..

Amenajamentul silvic urmărește aducerea fondului de producție real, în starea considerată ca fiind cea mai bună – stare normală.

Regimul silvic al unei păduri reprezintă modul general în care se asigură regenerarea unei păduri (din sămânță sau pe cale vegetativă), definește structura pădurii din acest punct de vedere.

## **RAPORT DE MEDIU UP I ROUA-BARTALUS**

---

Compoziția țel reprezintă combinația de specii din cadrul unui arboret, care îmbină în modul cel mai favorabil, atât prin proporția cât și prin gruparea lor, exigențele biologice ale pădurii cu cerințele social-ecologice și economice, în orice moment al existenței lui

La stabilirea compoziției viitoarelor arborete s-a urmărit cu prioritate asigurarea stabilității ecologice prin menținerea nealterată atât a biocenozelor natural valoroase cât și a biotipurilor corespunzătoare, precum și prin promovarea unor specii și compoziții natural – potențiale cât mai apropiate de cele ale ecosistemelor naturale. Pentru arboretele exploatabile în prezent și pentru subparcelele în care se vor executa lucrări de împădurire, a fost stabilită compoziția-țel de regenerare. Pentru restul arboretelor s-a indicat compoziția-țel la exploatabilitate.

### Tratament

Tratamentul silvic, în sens larg, reprezintă întreg complexul de măsuri silvo-tehnice prin care o pădure este condusă de la întemeiere până la exploatare și regenerare, în conformitate cu țelurile fixate.

În raport cu condițiile de structura care se cer realizate, în cadrul Amenajamentului Silvic s-au adoptat următoarele tratamente:

- A. tăieri progresive s-a propus în fagete și goruneto-fagete, pe o suprafață de 35,87 ha.

### Exploatabilitatea

Exploatabilitatea definește structura arboretelor sub raport dimensional și se exprimă prin diametre limită, în cazul structurilor de codru grădinărit, și prin diametre medii de realizat, respectiv prin vârsta exploatabilității, în cazul structurilor de codru regulat și de crâng.

În raport cu caracteristicile arboretelor și funcțiile atribuite acestora, s-a stabilit:

- Vârsta exploatabilității de protecție – 117ani S.U.P. A

### Ciclul

Ciclul condiționează structura pe clase de vârstă a unei păduri de codru regulat, el detrmnând mărimea și structura pădurii în ansamblul ei.

Ciclul s-a stabilit pe baza vârstei medii a exploatabilității de protecție, ținându-se seama de structura actuală a fondului de producție pe clase de vârstă:

Pentru arboretele din subunitatea A – codru regulat, s-a adoptat un ciclu de 120 de ani.

## **RAPORT DE MEDIU UP I ROUA-BARTALUS**

---

### **h. Instalatiile de transport**

Indicele de densitate a drumurilor existente raportat la suprafața U.P. Roua Bartalus este de 43,32 m/ha.

Acestea asigură într-un procent de 100% accesibilitatea fondului forestier

Pentru determinarea accesibilității s-a luat în considerare distanța de colectare în raport cu centrul de greutate al unității amenajistice. În acest fel s-au considerat accesibile numai arboretele care s-au situat la o distanță de până la 1,2 km pe direcția de scurgere a masei lemnoase, până la drumul existent cel mai apropiat. Pentru extragerea masei lemnoase din zonele unde nu se poate interveni cu TAF-urile se folosește tracțiunea animală (sunt folosiți caii de tracțiune).

### ***Probleme actuale de mediu relevante pentru plan si evolutia probabila a mediului in cazul neimplementarii planului***

Starea actuala a mediului natural si construit din zona Amenajamentului Silvic, a fost analizata conform prevederilor HG nr. 1076/2004 si ale Anexei I la Directiva 2001/42/CE pentru 11 factori de mediu: populatia si sanatatea umana, mediul economic si social, solul, biodiversitatea, flora, fauna, apa, aerul zgomotul si vibratiile, factorii climatici si peisajul, factori relevanti ce pot fi influentati, pozitiv sau negativ, de prevederile Amenajamentului Silvic.

### **Populatia si sanatatea umana**

In zona de implementare a planurilor exista locuinte permanente, la periferia padurii.

### **Situatia economica si sociala**

In zona de implementare a Amenajamentului Silvic se desfasoara numai activitati specifice silviculturii si exploatarei forestiere, la care se aduga activitati de pastorit si ocazional culegere de fructe de padure si de ciuperci. Activitatiile care vor fi generate ca rezultat al implementarii planurilor sunt cele specifice silviculturii si exploatarei forestiere, precum și a transportului tehnologic. Activități rezultate prin implementarea planurilor:

- Împăduriri si îngrijirea plantațiilor/regenerărilor naturale
- Lucrări de îngrijire și conducere a arboretelor
- Protecția pădurilor
- Lucrări de punere în valoare

## **RAPORT DE MEDIU UP I ROUA-BARTALUS**

---

- Exploatarea lemnului

Pentru aceste activitati se va folosi pe cat este posibil forta de munca locala.

### **Aerul**

Calitatea atmosferei este considerata activitatea cea mai importanta în cadrul retelei de monitorizare a factorilor de mediu, atmosfera fiind cel mai imprezibil vector de propagare a poluantilor, efectele facându-se resimtite atât de catre om cât si de catre celelalte componente ale mediului.

Emisiile în aer rezultate în urma functionării motoarelor termice din dotarea utilajelor si mijloacelor auto ce vor fi folosite în activitățile de exploatare sunt dependente de etapizarea lucrărilor. Întrucât aceste lucrări se vor desfășura punctiform pe suprafata analizată și nu au un caracter staționar nu trebuie monitorizate în conformitate cu prevederile Ordinului MMP nr. 462/1993 pentru aprobarea Condițiilor tehnice privind protectia atmosferei și Normelor metodologice privind determinarea emisiilor de poluanti atmosferici produsi de surse stationare. Ca atare nu se poate face încadrarea valorilor medii estimate în prevederile acestui ordin.

Se poate afirma, totusi, că nivelul acestor emisii este scăzut si că nu depaseste limite maxime admise si că efectul acestora este anihilat de vegetatia din pădure.

### **Apa**

Promovarea utilizarii durabile a apelor in totalitatea lor (subterane si de suprafata) a impus elaborarea unor masuri unitare comune, care s-au concretizat la nivelul Uniunii Europene prin adoptarea Directivei 60/2000/EC referitoare la stabilirea unui cadru de actiune comunitar in domeniul politicii apei. Inovatia pe care o aduce acest document este ca resursa de apa sa fie gestionata pe intregul bazin hidrografic, privit ca unitate naturala geografica si hidrologica, cu caracteristici bine definite si cu trasaturi specifice. Zona studiata se situează în zona limitrofă a râului Siret.

Prin aplicarea Amenajamentului Silvic nu se generează ape uzate tehnologice si nici menajere. Prin aplicarea prevederilor amenajamentului silvic, se vor lua masuri in evitarea poluarii apelor de suprafata si subterane.

### ***Solul***

Solul este definit drept un corp natural, modificat sau nu prin activitatea omului, format la suprafața scoartei terestre ca urmare a acțiunii interdependente a factorilor bioclimatici asupra materialului sau rocii parentale. Prin îngrijirea solului se are în vedere promovarea protecției mediului înconjurător și ameliorarea condițiilor ecologice, în scopul păstrării echilibrului dinamic al sistemelor biologice. Accentul se pune pe valorificarea optimă a tuturor condițiilor ecologice stabilindu-se relații între soluri, condiții climatice, factori biotici, la care se adaugă considerarea criteriilor sociale și tradiționale pentru asigurarea unei dezvoltări economice durabile.

### ***Zgomotul și vibrațiile***

Zgomotul și vibrațiile sunt generate de funcționarea motoarelor, sculelor (drujbelor), utilajelor și a mijloacelor auto. Datorită numărului redus al acestora, soluțiilor constructive și al nivelului tehnic superior de dotare cantitatea și nivelul zgomotului și al vibrațiilor se vor situa în limite acceptabile. Totodată mediul în care acestea se produc (pădure cu multă vegetație) va contribui direct la atenuarea lor și la reducerea distanței de propagare.

### ***Aspectele relevante ale evoluției probabile a mediului și a situației economice și sociale în cazul neimplementării planului propus***

Analiza situației actuale privind calitatea și starea mediului natural, precum și a situației economice și sociale a relevat o serie de aspecte semnificative privind evoluția probabilă a acestor componente. Atât din studiile silvice existente cât și din cercetările care au stat la baza întocmirii prezentei evaluări de mediu a rezultat faptul că neaplicarea unor lucrări silvice cuprinse în Amenajamentul Silvic ar genera efecte negative asupra dezvoltării atât a pădurii (arbori și celelalte specii de plante) cât și a speciilor de animale și păsări care trăiesc și se dezvoltă acolo. În situația neimplementării planurilor, și implicit în neexecutarea lucrărilor de îngrijire, pot apărea următoarele efecte: menținerea în arboret a unor specii nereprezentative, menținerea unei structuri orizontale și verticale atipice situații în care starea de conservare rămâne nefavorabilă sau parțial favorabilă. În cazul neimplementării planului sănătatea umană nu va fi afectată, zona rămânând nepopulată.

### ***Rezultatele evaluării efectelor potențiale ale planului asupra factorilor de mediu relevanți***

Obiectivele de mediu s-au stabilit pentru factorii de mediu prezentați în capitolul 3 și stabiliți în conformitate cu prevederile HG nr. 1076/2004 și ale Anexei I la Directiva 2001/42/CE. Obiectivele de mediu iau în considerare și reflectă politicile și strategiile de protecție a mediului naționale și ale UE și au fost stabilite cu consultarea Grupului de Lucru.

**RAPORT DE MEDIU**  
**UP I ROUA-BARTALUS**

---

De asemenea, acestea iau in considerare obiectivele de mediu la nivel local si regional, stabilite prin Planul Local de Actiune pentru Mediu al judetului Mures.

<b>Factor/aspect de mediu</b>	<b>Probleme actuale de mediu</b>
Populatia si sanatatea umana	Crearea conditiilor de recreere si refacere a starii de sanatate, protejarea sanatatii umane
Mediul economic si social	Crearea conditiilor pentru dezvoltarea economica a zonei si pentru cresterea si diversificarea ofertei de locuri de munca
Biodiversitate	Menținerea și restaurarea statutului favorabil de conservare a speciilor și habitatelor de interes comunitar
Solul	Limitarea impactului negativ asupra solului in cadrul implementari amenajamentului silvic
Apa	Limitarea poluarii apei in cadrul implementari amenajamentului silvic
Aerul, zgomotul si vibratiile	Limitarea emisiilor de poluanti in aer in cadrul implementari amenajamentului silvic Limitarea zgomotului si vibratiilor.
Factorii climatici	Limitarea aparitiei fenomenului de sera pentru reducerea efectelor asupra incalzirii globale
Peisajul	Mentinerea si chiar imbunatatirea peisajului specific montan

Cerintele HG nr. 1076/2004 prevad sa fie evidentiata efectele semnificative asupra mediului determinate de implementarea planului supus evaluarii de mediu. Scopul acestor cerinte consta in identificarea, predictia si evaluarea formelor de impact generate de implementarea planului. Evaluarea de mediu pentru planuri si programe necesita identificarea impactului semnificativ asupra factorilor/aspectelor de mediu al prevederilor planului avut in vedere. Impactul semnificativ este definit ca fiind "impactul care, prin natura, magnitudinea, durata sau intensitatea sa altereaza un factor sensibil de mediu".

Conform cerintelor HG nr. 1076/2004, efectele potentiale semnificative asupra factorilor /aspectelor de mediu trebuie sa includa efectele secundare, cumulative, sinergice, pe termen scurt, mediu si lung, permanente si temporare, pozitive si negative. In vederea evaluarii impactului prevederilor Amenajamentului Silvic s-au stabilit sase categorii de impact.

Evaluarea impactului se bazeaza pe criteriile de evaluare prezentate in subcapitolul 5.2 si a fost efectuata pentru toti factorii/aspectele de mediu stabiliti/stabilite a avea relevanta pentru planul analizat.

## **RAPORT DE MEDIU UP I ROUA-BARTALUS**

---

Evaluarea și predicția impactului s-au efectuat pe baza metodelor expert. Principiul de bază luat în considerare în determinarea impactului asupra factorilor/aspectelor de mediu a constat în evaluarea propunerilor planului în raport cu obiectivele de mediu prezentate în capitolul anterior.

Ca urmare, atât categoriile de impact, cât și criteriile de evaluare au fost stabilite cu respectarea acestui principiu. Categoriile de impact sunt descrise în tabelul de mai jos.

<b>Categoria de impact</b>	<b>Descriere</b>
Impact negativ semnificativ	Efecte negative de durată sau ireversibile asupra factorilor/aspectelor de mediu
Impact negativ nesemnificativ	Efecte negative minore asupra factorilor/aspectelor de mediu
Neutru	Efecte pozitive și negative care se echilibrează sau nici un efect
Impact pozitiv nesemnificativ	Efecte pozitive ale propunerilor planului asupra factorilor/aspectelor de mediu
Impact pozitiv semnificativ	Efecte pozitive de lungă durată sau permanente ale propunerilor planului asupra factorilor/aspectelor de mediu

Obiectivele strategice de mediu, reprezentând principalele repere de avut în vedere în procesul de planificare a acțiunilor pentru protecția mediului sunt următoarele:

- Îmbunătățirea condițiilor sociale și de viață ale populației;
- Respectarea legislației privind colectarea, tratarea și depozitarea deșeurilor;
- Limitarea poluării la nivelul la care să nu producă un impact semnificativ asupra calității apelor (apa de suprafață, apa subterană);
- Limitarea emisiilor în aer la niveluri care să nu genereze un impact semnificativ asupra calității aerului în zonele cu receptori sensibili;
- Limitarea la surse, a poluării fonice în zonele cu receptori sensibili la zgomot și limitarea nivelurilor de vibrații;
- Limitarea efectului negativ asupra biodiversității;
- Protecția sănătății umane;
- Producerea unui impact pozitiv asupra peisajului zonei;

## **RAPORT DE MEDIU UP I ROUA-BARTALUS**

---

- Limitarea impactului negativ asupra solului.

Rezultatele evaluării efectelor potențiale ale planului asupra factorilor de mediu au fost exprimate sintetic, în șase categorii de impact, ce a permis indentificarea efectelor semnificative. Principalele rezultate pe care le pune în evidență evaluarea efectelor potențiale cumulate ale proiectului ce face obiectul prezentei analize, asupra fiecărui factor/aspect relevant de mediu sunt următoarele:

1. Populația / Sănătatea umană – impact pozitiv nesemnificativ determinat de obiectivele planului, datorat îmbunătățirii condițiilor comunității pe termen scurt, mediu și lung;
2. Apa - impact pozitiv nesemnificativ;
3. Aerul – impact neutru, dat fiind faptul că aportul activităților noi prevăzute în proiect la concentrațiile de poluanți în aerul ambietal din ariile cu receptori sensibili va fi unul redus, iar nivelurile cumulate cu aportul surselor existente se vor situa sub valorile limiteleor impuse de legislația de mediu;
4. Zgomotul și vibrațiile – impact negativ nesemnificativ deoarece aportul adus de investiții este foarte mic;
5. Solul/Utilizarea terenului – impact neutru, ca urmare a măsurilor de prevenire/diminuare a impactului;
6. Peisajul – impact neutru prin transformarea unei zone agricole fragmentată de construcții i într-o zonă sistematizată urban-edilitară;
7. Biodiversitate

Ecosistemele naturale trebuie privite ca sisteme dinamice.

Chiar și în cazul celor care au durată de viață îndelungată, cum sunt pădurile, anumite evenimente produc schimbări radicale în compoziția și structura acestora și implicit influențează dezvoltarea lor viitoare. În astfel de situații, perioada necesară reinstalării aceluiași tip de pădure este variabilă, în funcție de amploarea perturbării și de capacitatea de reziliență a ecosistemului (capacitatea acestuia de a reveni la structura inițială după o anumită perturbare – Larsen 1995).

Rețeaua Ecologică Natura 2000 urmărește menținerea sau refacerea stării de conservare favorabilă a habitatelor forestiere de interes comunitar pentru care a fost desemnat un sit.

Așa cum reiese și din lucrarea de față, în fiecare caz în parte, măsurile de gospodărire au fost direct corelate cu funcția prioritară atribuită pădurii (care poate fi de producție sau de protecție – vezi cap. Funcțiile păduri). Bineînțeles, că acolo unde



## **RAPORT DE MEDIU UP I ROUA-BARTALUS**

---

a fost cazul, acestea s-au adaptat necesităților speciale de conservare ale speciilor de interes comunitar pentru care siturile au fost desemnate.

Ca urmare, eventualele restricții în gospodărire se datorează unor cerințe speciale privind conservarea speciilor de interes comunitar. Aceste restricții au fost atent analizate pentru a nu crea tensiuni între factorii interesați și mai ales pentru a nu cauza pierderi inutile proprietarilor de terenuri.

În ceea ce privește habitatele, Amenajamentul silvic urmărește o conservare (= prin gospodărire durabilă) a tipurilor de ecosisteme existente. Așadar este vorba de perpetuarea aceluiași tip de ecosistem natural (menținerea, refacerea sau îmbunătățirea structurii și funcțiilor lui). Lipsa măsurilor de gospodărire putând duce la declanșarea unor succesiuni nedorite, către alte tipuri de habitate.

Astfel, măsurile de gospodărire propuse vin în a dirija dinamica pădurilor în sensul perpetuării acestora nu numai ca tip de ecosistem (ecosistem forestier) dar mai ales ca ecosistem cu o anumită compoziție și structură.

Prevederile amenajamentului silvic în ce privește dinamica arboretelor pe termen lung, susținute de un ciclu de producție de 120 de ani (SUP A codru regulat) și o vârstă medie a exploatabilității de 117 ani (SUP A codru regulat).

Astfel se estimează:

- i. menținerea diversității structurale – atât pe verticală (structuri relativ pluriene) cât și pe orizontală (structură mozaicată – existența de arborete în faze de dezvoltare diferită),
- ii. menținerea compoziției conform specificului ecologic al zonei

De asemenea, se mai poate concluziona:

- Obiectivele asumate de amenajamentul silvic pentru pădurile studiate sunt conforme și susțin integritatea rețelei Natura 2000 și conservarea pe termen lung a habitatelor forestiere identificate în zona studiată;
- Lucrările propuse nu afectează negativ semnificativ starea de conservare a habitatelor forestiere de interes comunitar pe termene mediu și lung;
- Prevederile amenajamentului silvic nu conduc la pierderi de suprafață din habitatele de interes comunitar;
- Anumite lucrări precum completările, curățiriile, răriturile au un caracter ajutător în menținerea sau îmbunătățirea după caz a stării de conservare;
- Pe termen scurt măsurile de management alese contribuie la modificarea microclimatului local pe termen scurt, respectiv al condițiilor de biotop, datorită, modificărilor structurilor orizontale și verticale (retenție diferită a apei pluviale, regim de lumină diferențiat, circulația diferită a aerului);

## **RAPORT DE MEDIU UP I ROUA-BARTALUS**

---

□ În condițiile în care amenajamentele vecine au fost realizate în conformitate cu normele tehnice și ținând cont de realitățile existente în teren, putem estima că impactul cumulat al acestor amenajamente asupra integrității sitului este de asemenea nesemnificativ;

□ Având în vedere etiologia speciilor și regimul trofic specific nu se poate afirma ca gospodărirea fondului forestier poate cauza schimbări fundamentale în ceea ce privește starea de conservare a populațiilor de carnivore;

□ În perimetrul considerat, echilibrul ecologic al populațiilor de amfibieni și reptile se menține deocamdată într-o stare relativ bună, fără a fi supus unor factori perturbatori majori. Managementul forestier adecvat, propus în amenajament, este în măsură să conserve suprafețele ocupate la ora actuală de pădure și pășune, ca tipuri majore de ecosisteme, precum și păstrarea conectivității în cadrul habitatelor vor putea asigura perpetuarea în timp a biocenozelor naturale, inclusiv a comunităților de amfibieni; Pentru suprafețele ce nu se suprapun peste arii protejate, Amenajamentul Silvic prin măsurile de gospodărire propuse menține sau reface starea de conservare favorabilă a habitatelor naturale, prin gospodărirea durabilă a pădurilor.

### ***Propuneri privind monitorizarea efectelor semnificative ale implementării planului***

Articolul nr. 10 al Directivei Uniunii Europene privind Evaluarea Strategică de Mediu (SEA) nr. 2001/42/CE, adoptată în legislația națională prin HG nr. 1076/08.07.2004 privind stabilirea procedurii de realizare a evaluării de mediu pentru planuri și programe, prevede necesitatea monitorizării în scopul identificării, într-o etapă cât mai timpurie, a eventualelor efecte negative generate de implementarea planului și luării măsurilor de remediere necesare. Monitorizarea se efectuează prin raportarea la un set de indicatori care să permită măsurarea impactului pozitiv sau negativ asupra mediului. Acești indicatori trebuie să fie astfel stabiliți încât să faciliteze identificarea modificărilor induse de implementarea planului.

Amploarea aspectelor pe care le vizează Amenajamentul Silvic analizate a condus la stabilirea unor indicatori care să permită, pe de o parte, monitorizarea măsurilor pentru protecția factorilor de mediu, iar pe de altă parte, monitorizarea calității factorilor de mediu.

#### ***Monitorizarea va avea ca scop:***

- urmărirea modului în care sunt respectate prevederile Amenajamentului Silvic;
- urmărirea modului în care sunt respectate recomandările prezentei evaluări de mediu;

**RAPORT DE MEDIU**  
**UP I ROUA-BARTALUS**

---

- urmărirea modului în care sunt puse în practică prevederilor Amenajamentului Silvic corelate cu recomandările prezentei evaluări de mediu;
- urmărirea modului în care sunt respectate prevederilor legislației de mediu cu privire la evitarea poluărilor accidentale și intervenția în astfel de cazuri.

**Stabilirea responsabilităților aplicării prevederilor Amenajamentului Silvic și a punerii în practică a recomandărilor prezentei evaluări adecvate revine proprietarului .**

**În condițiile în care acesta va contracta cu terți diverse lucrări care se vor executa în cadrul Amenajamentului Silvic este direct răspunzător de respectarea de către aceștia a prevederilor Amenajamentului Silvic și a recomandărilor prezentei evaluări adecvate.**

## **12. BIBLIOGRAFIE**

Doniță N., Biriș I. A., Filat M., Roșu C., Petrila M. 2008. Ghid de bune practici Pentru managementul pădurilor din lunca dunării, Editura Tehnică-Silvică, București, 86 p.

Doniță N., Popescu A., Paucă-Comănescu M., Mihăilescu S., Biriș I. A. 2005(a). Habitatele din România, Editura Tehnică-Silvică, București, 496 p.

Doniță N., Popescu A., Paucă-Comănescu M., Mihăilescu S., Biriș I. A. 2005(b). Habitatele din România – Modificări conform amendamentelor propuse de România și Bulgaria la Directiva Habitate (92/43/EEC), Editura Tehnică- Silvică, București, 95 p.

Doniță N., Biriș I. A. 2007. Pădurile de luncă din România – trecut, prezent, viitor.

Florescu I. I. 1991. Tratamente silviculturale, Editura Ceres, București, 270 p. Florescu I. I., Nicolescu N. V. 1998. Silvicultură, Vol. II – Silvotehnica, Editura Universității Transilvania din Brașov, 194 p.

Giurgiu, V. 1988. Amenajarea pădurilor cu funcții multiple, Editura Ceres, București, 289 p.

Haralamb A. M. 1963. Cultura speciilor forestiere (ediția a II-a, revizuită și adăugită), Editura Agro-Silvică de Stat, București, 778 p.

Horodnic S. 2006. XI Exploatarea lemnului, în: Milesu I., Cartea Silvicultorului, Editura Universității Suceava, p. 592 – 639.

Lazăr G., Stăncioiu P. T., Tudoran Gh. M., Șofletea N., Candrea Bozga Șt. B., Predoiu Gh., Doniță N., Indreica A., Mazăre G. 2007. Habitate forestiere de interes comunitar incluse în planul LIFE05 NAT/RO/000176: "Habitate prioritare alpine, subalpine și forestiere din România" – Amenințări Potențiale, Editura Universității Transilvania din Brașov, 200 p.

Lazăr G., Stăncioiu P. T., Tudoran Gh. M., Șofletea N., Candrea Bozga Șt. B., Predoiu Gh., 2008. Habitate forestiere de interes comunitar incluse în planul LIFE05 NAT/RO/000176: "Habitate prioritare alpine, subalpine și forestiere din România" – Măsuri de gospodărire, Editura Universității Transilvania din Brașov, 184 p.

Leahu I. 2001. Amenajarea Pădurilor, Editura Didactică și Pedagogică, București, 616 p.

Pașcovschi S. 1967. Succesiunea speciilor forestiere, Editura Agro-Silvică, București, 318 p.

Pașcovschi S., Leandru V. 1958. Tipuri de pădure din Republica Populară Română, Institutul de Cercetări Silvice, Seria a II-a – Manuale, Referate, Monografii, Nr. 14, Editura AgroSilvică de Stat, București, 458 p.

Paucă-Comănescu M., Bîndiu C., Ularu F., Zamfirescu A. 1980. Ecosisteme terestre, în: Ecosistemele din România, editor Pârvu. C., Editura Ceres, București, 303 p.

Schneider E., Drăgulescu C. 2005. Habitate și situri de interes comunitar, Editura Universității „Lucian Blaga” Sibiu, 167 p.

## **RAPORT DE MEDIU UP I ROUA-BARTALUS**

---

Șofletea N., Curtu L. 2007. Dendrologie, Editura Universității „Transilvania”, Brașov, 540 p.

Vlad I., Chiriță C., Doniță N., Petrescu L. 1997. Silvicultură pe baze eco- sistemice, Editura Academiei Române, București, 292 p.

\*Comisia Europeană – Directiva 92/43/CEE privind conservarea habitatelor naturale și a speciilor de floră și faună sălbatice.

\*Comisia Europeană 2003 – Interpretation Manual of European Union Habitats,

\*Comisia Europeană – Website-ul oficial referitor la Rețeaua Ecologică Natura 2000 (<http://ec.europa.eu/environment/life/life/natura2000.htm>).

\*Comisia Europeană – Regulamentul Consiliului Uniunii Europene nr. 1698/2005 privind sprijinul pentru dezvoltare rurală acordat din Fondul European Agricol pentru Dezvoltare Rurală (FEADR) [http://www.mapam.ro/pages/dezvoltare\\_rurala/R\\_1698\\_2005.pdf](http://www.mapam.ro/pages/dezvoltare_rurala/R_1698_2005.pdf).

\*Legea 247/2005 privind reforma în domeniile proprietății și justiției, precum și unele măsuri adiacente.

\*Legea 46/2008 Codul Silvic.

\*Ministerul Apelor, Pădurilor și Protecției Mediului 2000 – 2. Norme tehnice pentru îngrijirea și conducerea arboretelor, București, 212 p.

\*Ministerul Apelor, Pădurilor și Protecției Mediului 2000 – 3. Norme tehnice privind alegerea și aplicarea tratamentelor, București, 86 p.

\*Ministerul Apelor, Pădurilor și Protecției Mediului 2000 – 5. Norme tehnice pentru amenajarea pădurilor, 163 p.

\*Ministerul Silviculturii 1986 a. Norme tehnice pentru îngrijirea și conducerea arboretelor, București, 166 p.

\*Ministerul Silviculturii 1986 b. Norme tehnice pentru amenajarea pădurilor, București, 198 p.

\*Ministerul Silviculturii 1987. Îndrumări tehnice pentru compoziții, scheme și tehnologii de regenerare a pădurilor, București, 231 p.

\*Ministerul Silviculturii 1988 a. Norme tehnice pentru alegerea și aplicarea tratamentelor, București, 98 p.

\*Ordinul nr. 207 din 2006 pentru aprobarea Conținutului formularului standard Natura 2000 stabilit de Comisia Europeană prin Decizia 97/266/EC, prevăzut în anexa nr. 1 și manualul de completare al formularului standard.

\*Ordinului nr. 1.540 din 3 iunie 2011 pentru aprobarea Normelor privind stabilirea termenelor, modalităților și perioadelor de exploatare a masei lemnoase din păduri și din vegetația forestieră din afara fondului forestier național.

## **RAPORT DE MEDIU UP I ROUA-BARTALUS**

---

\*Ordonanța de Urgență nr. 11 din 2004 privind producerea, comercializarea și utilizarea materialelor forestiere de reproducere.

\*Ordonanța de Urgență nr. 195 din 2005 privind protecția mediului.

\*Ordonanța de Urgență nr. 57/2007 privind regimul ariilor naturale protejate, conservarea habitatelor naturale, a florei și faunei sălbatice.

\*Plan Darwin 385 – 2005. “Întărirea capacității de gospodărire a pădurilor cu valoare ridicată de conservare din Estul Europei: România”, Universitatea Transilvania Brașov, Facultatea de Silvicultură și Exploatare Forestiere.

\* Manualul de aplicare a Ghidului privind evaluarea adecvată a impactului planurilor/ proiectelor asupra obiectivelor de conservare a siturilor Natura 2000

\*\* , Catalogul habitatelor, speciilor și siturilor info Natura 2000 în România

\*\*\*, Baza de date SOR

\*\*\* amenajamentul silvic UP I Roua Bartalus, 2023

## **INDEX DE TERMENI TEHNICI**

### **A**

**Administrarea pădurilor** - totalitatea activităților cu caracter tehnic, economic și juridic desfășurate de ocoalele silvice, de structurile de rang superior sau de Regia Națională a Pădurilor - Romsilva în scopul asigurării gestionării durabile a pădurilor, cu respectarea regimului silvic

**Amenajament silvic** - documentul de bază în gestionarea pădurilor, cu conținut tehnico-organizatoric și economic, fundamentat ecologic

**Amenajarea pădurilor** - ansamblul de preocupări și măsuri menite să asigure aducerea și păstrarea pădurilor în stare corespunzătoare din punctul de vedere al funcțiilor ecologice, economice și sociale pe care acestea le îndeplinesc

**Arboret** - porțiunea omogenă de pădure atât din punctul de vedere al populației de arbori, cât și al condițiilor staționale

**Arboretum** - suprafața de teren pe care este cultivată, în scop științific sau educațional, o colecție de arbori și arbuști

**Arbori de biodiversitate** - arbori cu diametru mediu cel puțin egal cu diametru mediu al arboretului, ce vor fi menținuți pe suprafața parchetelor după finalizarea tăierilor definitive și/sau rase

### **C**

**Circulația materialelor lemnoase** - acțiunea de transport al materialelor lemnoase între două locații, folosindu-se în acest scop orice mijloc de transport, și/sau transmiterea proprietății asupra materialelor lemnoase

**Compoziție-țel** - combinația de specii urmărită a se realiza de un arboret care îmbină în mod optim, atât prin proporție, cât și prin gruparea lor, exigențele biologice cu obiectivele multiple, social-economice ori ecologice

**Consistența** - gradul de spațiere a arborilor în cadrul arboretului. Consistența, în funcție de gradul de dezvoltare a arboretului, se exprimă prin următorii indici:

- a) indicele de desime - în cazul semințșurilor, lăstărișurilor sau plantațiilor fără starea de masiv încheiată;
- b) indicele de densitate - determinat în raport cu suprafața de bază sau cu volumul;
- c) indicele de închidere a coronamentului

**Control de fond** - totalitatea acțiunilor efectuate în fondul forestier, în condițiile legii, de către personalul care asigură administrarea pădurilor și serviciile silvice, în scopul:

- a) verificării stării limitelor și bornelor amenajistice;

## **RAPORT DE MEDIU UP I ROUA-BARTALUS**

---

b) verificării suprafeței de pădure în scopul identificării, inventarierii și evaluării valorice a arborilor tăiați în delict, a semințurilor utilizabile distruse sau vătămăte, a oricăror altor pagube aduse pădurii, precum și stabilirii cauzelor care le-au produs;

c) verificării oportunității și calității lucrărilor silvice executate;

d) identificării lucrărilor silvice necesare;

e) verificării stării bunurilor mobile și imobile aferente pădurii respective;

f) inventarierii stocurilor de produse ale pădurii existente pe suprafața acesteia;

g) stabilirii pagubelor și/sau daunelor aduse pădurii, precum și propuneri de recuperare a acestora

### **D**

**Defrișare** - acțiunea de înlăturare completă a vegetației forestiere, fără a fi urmată de regenerarea acesteia, incluzând scoaterea și îndepărtarea cioatelor arborilor și arbuștilor, cu schimbarea folosinței și/sau a destinației terenului

**Deținător** - proprietarul, administratorul, prestatorul de servicii silvice, transportatorul, depozitarul, custodele, precum și orice altă persoană fizică sau juridică în temeiul unui titlu legal de fond forestier sau de materiale lemnoase

**Dispozitiv special de marcat** - ciocanele silvice de marcat, instrumentele folosite de personalul silvic pentru marcarea arborilor, a cioatelor și a materialului lemnos

### **E**

**Ecosistem forestier** - unitatea funcțională a biosferei, constituită din biocenoză, în care rolul predominant îl au populația de arbori și stațiunea pe care o ocupă aceasta

**Exploatare forestieră** - procesul de producție prin care se extrage din păduri lemnul brut în condițiile prevăzute de regimul silvic

### **G**

**Gestionarea durabilă a pădurilor** - administrarea și utilizarea pădurilor astfel încât să își mențină și să își îmbunătățească biodiversitatea, productivitatea, capacitatea de regenerare, vitalitatea, sănătatea și în așa fel încât să asigure, în prezent și în viitor, capacitatea de a exercita funcțiile multiple ecologice, economice și sociale permanente la nivel local, regional, național și global fără a crea prejudicii altor ecosisteme

### **M**

**Masă lemnoasă** - totalitatea arborilor pe picior și/sau doborâți, întregi sau părți din aceștia, inclusiv cei aflați în diferite stadii de transformare și mișcare în cadrul procesului de exploatare forestieră



## **RAPORT DE MEDIU UP I ROUA-BARTALUS**

---

**Materiale lemnoase** - lemnul rotund sau despicat de lucru și lemnul de foc, cheresteaua, flancurile, traversele, lemnul ecarisat - cu secțiuni dreptunghiulară sau pătrată -, precum și lemnul cioplit. Această categorie cuprinde și arbori și arbuști ornamentali, pomi de Crăciun, răchită și puiet

**Material forestier de reproducere** - materialul biologic vegetal prin care se realizează reproducerea arborilor din speciile și hibridii artificiali, importanți pentru scopuri forestiere; aceste specii și acești hibridi se stabilesc prin lege specială

### **O**

**Obiectiv ecologic, economic sau social** - Efectul scontat și fixat ca țel prin amenajarea unei păduri. El se poate referi atât la produsele, cât și la serviciile pădurii

**Ocol silvic** - unitatea constituită în scopul administrării pădurilor și/sau asigurării serviciilor silvice, indiferent de forma de proprietate asupra fondului forestier, având suprafața minimă de constituire după cum urmează:

a) în regiunea de câmpie - 3.000 ha fond forestier;

b) în regiunea de deal - 5.000 ha fond forestier;

c) în regiunea de munte - 7.000 ha fond forestier

**Ocupare temporară a terenului** - schimbarea temporară a folosinței unui teren cu destinație forestieră în scopuri și pe perioade stabilite în condițiile legii

### **P**

**Precomptare** - acțiunea de înlocuire a volumului de lemn prevăzut a fi recoltat din arboretele incluse în planurile decenale de recoltare a produselor principale cu volume rezultate din exploatarea masei lemnoase din arborete afectate integral de factori biotici sau abiotici ori din arborete cu vârsta peste 60 de ani, afectate parțial de factori biotici sau abiotici ori provenite din defrișări legale și tăieri ilegale

**Parchet** - suprafața de pădure în care se efectuează recoltări de masă lemnoasă în scopul realizării unei tăieri de îngrijire sau a unui anumit tratament

**Perdele forestiere de protecție** - formațiunile cu vegetație forestieră, amplasate la o anumită distanță unele față de altele sau față de un obiectiv cu scopul de a-l proteja împotriva efectelor unor factori dăunători și/sau pentru ameliorarea climatică, economică și estetică-sanitară a terenurilor

**Perimetru de ameliorare** - terenurile degradate sau neproductive agricol care pot fi ameliorate prin împădurire, a căror punere în valoare este necesară din punctul de vedere al protecției solului, al regimului apelor, al îmbunătățirii condițiilor de mediu și al diversității biologice

**Plantaj** - cultura forestieră constituită din arbori proveniți din mai multe clone sau familii, identificate, în proporții definite, izolată față de surse de polen străin și care este condusă astfel încât să producă în mod frecvent recolte abundente de semințe, ușor de recoltat

## **RAPORT DE MEDIU UP I ROUA-BARTALUS**

---

**Posibilitate** - volumul de lemn ce poate fi recoltat dintr-o pădure, în baza amenajamentului silvic, pe perioada de aplicare a acestuia

**Posibilitate anuală** - volumul de lemn ce poate fi recoltat dintr-o pădure, rezultat ca raport dintre posibilitate și numărul anilor de aplicabilitate a amenajamentului silvic

**Prejudiciu adus pădurii** - efectul unei acțiuni umane, prin care este afectată integritatea pădurii și/sau realizarea funcțiilor pe care aceasta ar trebui să le asigure. Aceste acțiuni pot afecta pădurea:

a) în mod direct, prin acțiuni desfășurate ilegal;

b) în mod indirect, prin acțiuni al căror efect asupra pădurii poate fi cuantificat în timp. Se încadrează în acest tip efectele produse asupra acestora în urma poluării, realizării de construcții, exploatării de resurse minerale, cu identificarea relației cauză-efect certificate prin studii realizate de organisme abilitate, neamenajarea zonelor de limitare a propagării incendiilor, precum și neasigurarea dotării minime pentru intervenție în caz de incendiu

**Prestație silvică** - lucrările cu caracter tehnic silvic efectuate de ocoale silvice, pe bază de contract, în vegetația forestieră din afara fondului forestier național

**Principiul teritorialității** - efectuarea administrării și serviciilor silvice, după caz, pe bază de contract, de către ocolul silvic care deține majoritatea fondului forestier din raza unității administrativ-teritoriale respective

**Produse accidentale I** - volumul de lemn rezultat din exploatarea arboretelor afectate integral de factori biotici și abiotici, din exploatarea unor arbori din arborete cu vârste de peste 60 de ani, afectate parțial de factori biotici și abiotici, sau cel provenit din defrișări legal aprobate

**Produse accidentale II** - volumul de lemn rezultat din exploatarea unor arbori din arborete cu vârste de până la 60 de ani, afectate parțial de factori biotici și abiotici

**Proveniența materialelor lemnoase** - sursa localizată de unde au fost obținute materialele lemnoase, respectiv:

- a) fondul forestier național;
- b) vegetația forestieră din afara fondului forestier;
- c) centrele de sortare și prelucrare a lemnului;
- d) depozitele de materiale lemnoase;
- e) piețele, târgurile, oboarele și altele asemenea, autorizate pentru comercializarea materialelor lemnoase;
- f) import

**Prețul mediu al unui metru cub de masă lemnoasă pe picior** - prețul mediu de vânzare al unui metru cub de masă lemnoasă pe picior, calculată la nivel național pe baza datelor statistice din anul anterior

**R**

## **RAPORT DE MEDIU UP I ROUA-BARTALUS**

---

**Regimul codrului** - modul general de gospodărire a unei păduri, bazat pe regenerarea din sămânță

**Regimul crângului** - modul general de gospodărire a unei păduri, bazat pe regenerarea vegetativă

**Regimul silvic** - sistemul unitar de norme tehnice silvice, economice și juridice privind amenajarea, cultura, exploatarea, protecția și paza fondului forestier, în scopul asigurării gestionării durabile

### **S**

**Schimbarea categoriei de folosință** - schimbarea folosinței terenului cu menținerea destinației forestiere, determinată de modificarea prevederilor amenajamentului silvic în scopul executării de lucrări, instalații și construcții necesare gestionării pădurilor

**Scoatere definitivă din fondul forestier național** - schimbarea definitivă a destinației forestiere a unui teren în altă destinație, în condițiile legii

**Servicii silvice** - totalitatea activităților cu caracter tehnic, economic și juridic desfășurate de ocoalele silvice, de structurile de rang superior sau de Regia Națională a Pădurilor - Romsilva în scopul asigurării gestionării durabile a pădurilor, cu respectarea regimului silvic, exceptând valorificarea masei lemnoase

**Sezon de vegetație** - perioada din an de la intrarea în vegetație a unui arboret până la repaosul vegetativ

**Silvicultura** - ansamblul de preocupări și acțiuni privind cunoașterea pădurii, crearea și îngrijirea acesteia, recoltarea și valorificarea rațională a produselor sale, prelucrarea primară a lemnului, precum și organizarea și conducerea întregului proces de gestionare

**Spații de depozitare a materialelor lemnoase** - spațiile delimitate, în care deținătorul materialelor lemnoase are dreptul să realizeze depozitarea acestora în vederea expedierii pentru transport, a prelucrării primare și industriale, a comercializării, precum și platformele primare de la locul de tăiere a masei lemnoase pe picior

**Stare de masiv** - stadiul din care o regenerare se poate dezvolta independent, ca urmare a faptului că exemplarele componente ale acesteia realizează o desime care asigură condiționarea lor reciprocă în creștere și dezvoltare, fără a mai fi necesare lucrări de completări și întrețineri

**Structură silvică de rang superior** - structura în a cărei subordine se pot afla, din punct de vedere tehnic, ocoalele silvice private

**Subunitate de gospodărire** - diviziunea unei unități de producție și/sau protecție, constituită ca urmare a grupării arboretelor din unitatea de producție și/sau protecție în funcție de țelul de gospodărire

### **T**

**Teren neproductiv** - terenul în suprafață de cel puțin 0,1 ha, care nu prezintă condiții staționale care să permită instalarea și dezvoltarea unei vegetații forestiere

## **RAPORT DE MEDIU UP I ROUA-BARTALUS**

---

**Terenuri degradate** - terenurile care prin eroziune, poluare sau acțiunea distructivă a unor factori antropici și-au pierdut definitiv capacitatea de producție agricolă, dar pot fi ameliorate prin împădurire, și anume:

- a) terenurile cu eroziune de suprafață foarte puternică și excesivă;
- b) terenurile cu eroziune de adâncime - ogașe, ravene, torenți;
- c) terenurile afectate de alunecări active, prăbușiri, surpări și scurgeri noroioase;
- d) terenurile nisipoase expuse erodării de către vânt sau apă;
- e) terenurile cu aglomerări de pietriș, bolovăniș, grohotiș, stâncării și depozite de aluviuni torențiale;
- f) terenurile cu exces permanent de umiditate;
- g) terenurile sărăturate sau puternic acide;
- h) terenurile poluate cu substanțe chimice, petroliere sau noxe;
- i) terenurile ocupate cu halde miniere, deșeuri industriale sau menajere, gropi de împrumut;
- j) terenurile neproductive, dacă acestea nu se constituie ca habitate naturale;
- k) terenurile cu nisipuri mobile, care necesită lucrări de împădurire pentru fixarea acestora;
- l) terenurile din oricare dintre categoriile menționate la lit. a)-k), care au fost ameliorate prin plantații silvice și de pe care vegetația a fost înlăturată

### **U**

**Unitate de producție și/sau protecție** - suprafața de fond forestier pentru care se elaborează un amenajament silvic. La constituirea unei unități de protecție și de producție se au în vedere următoarele principii:

- a) se constituie pe bazine sau pe bazinete hidrografice, în cadrul aceluiași ocol silvic;
- b) delimitarea se realizează prin limite naturale, artificiale permanente sau pe limita proprietății forestiere, după caz. Se includ într-o unitate de producție și/sau protecție proprietăți întregi, nefragmentate; proprietățile se pot fragmenta numai dacă suprafața acestora este mai mare decât suprafața maximă stabilită de normele tehnice pentru o unitate de producție și/sau protecție

**Urgență de regenerare** - Ordinea indicată pentru regenerarea arboretelor exploatabile, în raport cu vârsta exploatabilității și starea lor

### **V**

**Vegetație forestieră din afara fondului forestier național** - vegetația forestieră situată pe terenuri din afara fondului forestier național, care nu îndeplinește unul sau mai multe criterii de definire a pădurii, fiind alcătuită din următoarele categorii:

## **RAPORT DE MEDIU UP I ROUA-BARTALUS**

---

- a) plantațiile cu specii forestiere de pe terenuri agricole;
- b) vegetația forestieră de pe pășuni cu consistență mai mică de 0,4;
- c) fânețele împădurite;
- d) plantațiile cu specii forestiere și arborii din zonele de protecție a lucrărilor hidrotehnice și de îmbunătățiri funciare;
- e) arborii situați de-a lungul cursurilor de apă și canalelor;
- f) zonele verzi din intravilan, altele decât cele definite ca păduri;
  - g) parcurile dendrologice și arboreturile, altele decât cele cuprinse în păduri;
  - h) aliniamentele de arbori situate de-a lungul căilor de transport și comunicație

**Vârsta exploatabilității** - Vârsta la care un arboret devine exploatabil în raport cu funcțiile multiple atribuite

### **Z**

**Zonă deficitară în păduri** - județul în care suprafața pădurilor reprezintă mai puțin de 16% din suprafața totală a acestuia

CERTIFICAT ATESTARE



Certificat ISO14001 nr. 205340/A/0001/UK/Ro

**Asociația Română de Mediu 1998**  
Comisia de atestare a persoanelor fizice și juridice care  
elaborează studii de mediu



**CERTIFICAT DE ATESTARE**

Seria RGX nr. 133/17.02.2022

Valabil până la data de 17.02.2025 cu respectarea condițiilor înscrise pe verso<sup>(1)</sup>

Se atestă doamna **Catalina-Elena CATANA** cu domiciliul în Brașov, str. Mica, nr. 25, bl 25, sc. E, ap. 17, CNP 2870502080055, ca **expert atestat - nivel principal** pentru elaborarea următoarelor studii de mediu în domeniile de atestare acordate de Comisia de atestare conform Procesului verbal nr. 13 din data 17.02.2022: **RM-1**-----

Președintele Comisiei de atestare,

**Ioan GHERHEȘ**



**TIPUL DE STUDIU:** (RIM) Raport privind impactul asupra mediului; (RA) Raport de amplasament; (RM) Raport de mediu; (RS) Raport de studiu de mediu; (EA) Studiu de evaluare adecvată; (EGCA) Evaluarea și gestionarea calității aerului; (EGZA) Evaluarea și gestionarea zgomotului ambiental; (EGSC) Evaluarea și gestionarea schimbărilor climatice; (MB) Monitorizarea biodiversității

**DOMENII DE ATESTARE:** (1) Agricultură, silvicultură, piscicultură; (2) Industria extractivă; (3) Industria energetică; (4) Energie nucleară (5) Producerea și prelucrarea metalelor; (6) Industria minerală și a materialelor de construcții; (7) Industria chimică; (8) Industria alimentară; (9) Industria textilă, a pielăriei, a lennului și hârtiei; (10) Industria cauciucului, fabricarea și tratarea produselor pe bază de elastomeri; (11-a) Infrastructura de transport (aerian, rutier, feroviar, naval - inclusiv porturi); (11-b) Infrastructura de gestionare a deșeurilor; (11-c) Infrastructura de gospodărire a apelor; (12) Turism și agrement; (13-a) Alte domenii - telecomunicații; (13-b) Alte domenii - domeniile în care se dezvoltă proiectele enumerate la pct. 11 din anexa nr. 2 la Legea 292/2018

**RAPORT DE MEDIU  
UP I ROUA-BARTALUS**

---

**LISTA SEMNĂTURI SI CV-URI COLECTIV ELABORARE.**

**Denumirea proiectului:**

RAPORT DE MEDIU AMENAJAMENT SILVIC U.P. I ROUA BARTALUS

**Beneficiar:**

persoanele fizice Bartalus Gaspar, Bartalus Amalia-Berta, Bartalus Z. Gaspar și Parohiei Unitariene Roua, este situat pe raza județului Mureș și Harghita

**Data:** 11.12.2023

**Titularul proiectului confirma si isi asuma intreaga raspundere pentru datele de baza puse la dispozitia elaboratorului.**

**- Responsabil proiect:** ing.Cătană Cătălina

**-Elaborare studiu:-** ing.Cătană Cătălina

**-Tehnoredactat: -** ing.Cătană Cătălina

## Curriculum vitae

### Informații personale

Nume / Prenume	<b>CĂTANĂ CĂTĂLINA ELENA</b>
Adresă(e)	MICA nr 25, bl 25, sc E, ap 17, Brasov (Romania)
Telefon(oane)	0766366399
E-mail(uri)	Kata_0587@yahoo.com
Naționalitate(-tăți)	Romana
Data nașterii	2 mai 1987
Sex	Feminin

### Experiența profesională

Perioada	2021-prezent
Funcția sau postul ocupat	<b>Inginer proiectant</b>
Activități și responsabilități principale	Intocmire documentatii Avize mediu
Numele și adresa angajatorului	S.C. MEALONICERA S.R.L. Mica,nr 25, bl 25 sc E,ap 17, Brasov (Romania)
Tipul activității sau sectorul de activitate	Agricultura si silvicultura
Perioada	1 octombrie 2012-prezent
Funcția sau postul ocupat	<b>Inginer proiectant</b>
Activități și responsabilități principale	Intocmire amenajamente si proiectare harti
Numele și adresa angajatorului	S.C. PATRIC RD S.R.L. Axente Banciu nr 5, Brasov (Romania)
Tipul activității sau sectorul de activitate	Agricultura si silvicultura
Perioada	29 iulie-5 august 2012
Funcția sau postul ocupat	<b>Practica privind silvicultura si ingrijirea arborilor in Baden-Wurttemberg (Germania)</b>
Activități și responsabilități principale	Inventariere, alegerea arborilor de viitor
Numele și adresa angajatorului	Johann Femming Heilbronn (Germania)
Tipul activității sau sectorul de activitate	Practica
Perioada	1iunie - 3septembrie 2012
Funcția sau postul ocupat	<b>secretara</b>
Activități și responsabilități principale	Specifice secretariatului
Numele și adresa angajatorului	SC NETGATE CABLE SRL Str. Oltului nr 5, Harman, Brasov
Tipul activității sau sectorul de activitate	Telecomunicatii



## **RAPORT DE MEDIU UP I ROUA-BARTALUS**

---

Perioada	1/10/2010-1/11/2011
Funcția sau postul ocupat	<b>Inginer proiectant</b>
Activități și responsabilități principale	Intocmire amenajamente si proiectare harti
Numele și adresa angajatorului	S.C. PATRIC RD S.R.L. Axente Banciu nr 5, Brasov (Romania)
Tipul activității sau sectorul de activitate	Agricultura si silvicultura
Perioada	2007 - 2012
Funcția sau postul ocupat	<b>Membbru al echipei de cercetare</b>
Activități și responsabilități principale	Operator în activitățile de cercetare de teren cu diverse activități silvice
Numele și adresa angajatorului	Facultatea de Silvicultura si Exploatari Forestiere (supraveghetor: Prof.dr. Valeriu-Norocel Nicolescu)
Tipul activității sau sectorul de activitate	Cercetare in silvicultura
<b>Educație și formare</b>	
Perioada	1/10/2010 → 18/07/2012
Calificarea / diploma obținută	<b>Managementul ecosistemelor forestiere - inginer silvic</b>
Disciplinele principale studiate / competențe profesionale dobândite	Silvicultura speciala, Protectia padurilor, Genetica forestiera, Perdele forestiere
Numele și tipul instituției de învățământ / furnizorului de formare	Facultatea de Silvicultura si Exploatari forestiere (Master) Sirul Beethoven nr. 1, 500123 Brasov (Romania)
Perioada	16/10/2011-3/03/2012
Calificarea / diploma obținută	<b>Certificat de cadru didactic nivel II</b>
Disciplinele principale studiate / competențe profesionale dobândite	Educatie interculturala, didactica specialitatii, Managementul proiectelor educationale
Numele și tipul instituției de învățământ / furnizorului de formare	Facultatea de Psihologie si Stiintele educatiei -Departamentul pentru Pregatirea Personalului Didactic N. Balcescu nr. 56, Brasov (Romania)
Perioada	1/10/2006-15/07/2010
Calificarea / diploma obținută	<b>Inginer silvic</b>
Disciplinele principale studiate / competențe profesionale dobândite	- Silvicultura, Dendrometrie, Amenajare Padurilor. Genetica, Statistica, Impaduriri, Spatii verzi  - Constructii forestiere, Geometrie descriptiva si desen tehnic, Transporturi forestiere, Mecanica si rezistenta materialelor
Numele și tipul instituției de învățământ / furnizorului de formare	Facultatea de Silvicultura si Exploatari Forestiere Sirul Beethoven nr. 1, 500123 Brasov (Romania)
Perioada	1/10/2006-10/06/2009
Calificarea / diploma obținută	<b>Certificat de cadru didactic nivel I</b>

## **RAPORT DE MEDIU UP I ROUA-BARTALUS**

---

Disciplinele principale studiate / competențe profesionale dobândite	Psihologia educatiei, Pedagogie, Managementul clasei
Numele și tipul instituției de învățământ / furnizorului de formare	Facultatea de Psihologie si Stiintele educatiei -Departamentul pentru Pregatirea Personalului Didactic N. Balcescu nr. 56, Brasov (Romania)
Perioada	15/09/2002-19/07/2006
Calificarea / diploma obținută	<b>Tehnician silvic</b>
Disciplinele principale studiate / competențe profesionale dobândite	Silvicultura, Dendrologie, Ecologie, Dendrometrie
Numele și tipul instituției de învățământ / furnizorului de formare	Grup Scolar Silvic "Dr.Nicolae Rucareanu" Alexandru Petofi nr. 17, Brasov (Romania)
<b>Informații suplimentare</b>	<ul style="list-style-type: none"><li>- certificat de Inscriere in Lista Expertilor care elaboreaza studii de mediu -2021</li> <li>- atestare ca Sef de Proiect pentru lucrări de Amenajare a Pădurilor - 2019</li> <li>- Locul I la Sesiunea Stiintifica Studenteasca cu lucrarea " Nucul comun: elagaj natural , elagaj artificial" – mai 2012</li><li>- Participarea la tema de cercetare "Etude de la sylviculture appliquée à un peuplement de noyer noir (Juglans nigra L.) de 20 ani" publicata in Revista Padurii, Nr. 1/2011</li><li>- Locul II la Sesiunea Stiintifica Studenteasca cu lucrarea "Silvicultura molidisurilor artificiale tinere – se poate si altfel? " –mai 2009</li><li>- Participarea la tema de "Cercetari privind efectele aplicarii lucrarilor silvotehnice asupra arborilor tineri de cires salbatic (Prunus avium)" publicata in Revista Padurii, Nr. 3/2009</li></ul>

### **Experiența relevantă pentru tipurile de studii pentru protecția mediului solicitate**

-Studiu de Evaluare adecvata si Raport de mediu pentru Amenajamentul Silvic aparținând Arieepiscopiei Romano-Catolice Alba Iulia, județul Alba

-Studiu de Evaluare adecvata si Raport de mediu pentru Amenajamentul Silvic apartinand Composesoratului Rădăcina Țelna, județul Alba

-Studiu de Evaluare adecvata si Raport de mediu pentru Amenajamentul Silvic apartinand Composesoratului Geoagiu de Sus, județul Alba.

-Studiu de Evaluare adecvata si Raport de mediu pentru Amenajamentul Silvic apartinand persoanei fizice Apostoleanu Tatiana Cecilia, județul Vrancea

-Studiu de Evaluare adecvata si Raportul de mediu pentru Amenajamentul silvic apartinand persoanelor fizice Corlan Fimița și Cioboată Crina, județul Gorj

- Studiu de Evaluare adecvata si Raportul de mediu pentru Amenajamentul silvic apartinand Comunei Glodeni, judetul Mures