

MEMORIU DE PREZENTARE

(conform conținut-cadru din anexa nr. 5E la procedură / Legea nr. 292/2018)

INFIINTARE PARC FOTOVOLTAIC, COMUNA GURA PADINII, JUDETUL OLT

Beneficiar:

UAT GURA PADINII

Elaborator:

Strategium SRL

NOTIFICARE

(conform conținut-cadru din anexa nr. 5E la procedură / Legea nr. 292/2018)

I. Denumirea proiectului:

INIINTARE PARC FOTOVOLTAIC, COMUNA GURA PADINII, JUDETUL OLT

II. Date de identificare a titularului/beneficiarului proiectului/modificarii

Denumirea legala completa (numele organizatiei):	Primaria Gura Padinii
Cod de inregistrare fiscala	16560233
Nationalitatea	ROMANA
Statutul legal	Institutie de administratie publica
Adresa oficiala	Strada Spiru Haret 30, sat Gura Padinii, comuna Gura Padinii, Jud Olt
Adresa postala	Strada Spiru Haret 30, sat Gura Padinii, comuna Gura Padinii, Jud Olt
Nr. telefon: codul tarii + codul judetului+ numarul	+40249.536.920, +40249.536.461, +40249.536.407
Nr. fax: codul tarii + codul judetului + numarul	+40249.536.461, +40249.536.407
Situl organizatiei	www.primariagurapadinii.ro

III. Descrierea caracteristicilor fizice ale întregului proiect:**a) un rezumat al proiectului;**

Proiectul constă in construirea unei centrale fotovoltaice. Prin implementarea proiectului se

va valorifica potențialul solar al județului Olt, cu consecințe benefice asupra mediului, prin înlocuirea energiei electrice produse în instalații termoenergetice cu energie electrică produsă din surse regenerabile. Terenul pe care urmează a fi realizat parcul fotovoltaic se află în intravilanul orasului Gura Padinii și este identificat prin CF 53296.

b) justificarea necesității proiectului;

Prezentul proiect are ca scop construirea unei centrale fotovoltaice, prin care se va valorifica potențialul solar al județului Olt, cu consecințe benefice asupra mediului, prin înlocuirea energiei electrice produse în instalații termoenergetice cu energie electrică produsă din surse regenerabile.

Prin realizarea acestei investiții primăria orasului Gura Padinii urmărește să realizeze o serie de obiective care vor afecta direct și în mod pozitiv viața locuitorilor și bugetul local:

- Reducerea emisiilor de CO₂;
- Realizarea unei noi capacități de producere a energiei electrice din surse solare;
- Reducerea amprentei de carbon;
- Creșterea ponderii utilizării resurselor energetice regenerabile;

Producția de energie electrică prin conversie fotovoltaică a energiei solare nu provoacă emisii de substanțe poluante în atmosferă și fiecare kWh produs prin sursă fotovoltaică permite evitarea răspândirii în atmosferă a 0,3-0,5 kg de CO₂ (gaz responsabil pentru efectul de seră), rezultate din producerea unui kWh prin metoda tradițională termoelectrică. Energia fotovoltaică este una din principalele surse de energie regenerabilă, fiind valorificată pe scară largă în majoritatea țărilor din Uniunea Europeană.

c) valoarea investiției;

Valoarea investiției va fi de aproximativ 150.000 euro.;

d) perioada de implementare propusă: 8 luni.

e) planșe reprezentând limitele amplasamentului proiectului, inclusiv orice suprafață de teren solicitată pentru a fi folosită temporar (planuri de situație și amplasamente):

Au fost atașate la documentație.

f) o descriere a caracteristicilor fizice ale întregului proiect, formele fizice ale proiectului (planuri, clădiri, alte structuri, materiale de construcție și altele).

Se prezintă elementele specifice caracteristice proiectului propus:

- profilul și capacitățile de producție:

Prezentul proiect are ca scop construirea unei centrale fotovoltaice, prin care se va valorifica potențialul solar al județului Olt, cu consecințe benefice asupra mediului, prin înlocuirea energiei electrice produse în instalații termoenergetice cu energie electrică produsă din surse regenerabile.

Parcul fotovoltaic va fi dezvoltat în intravilanul comunei Gura Padinii, identificat prin numărul cadastral nr. 53296, în suprafață totală de 1.862 m², aflat în proprietatea comunei Gura Padinii, având domeniu privat.

Suprafata teren = 1.862 mp; Nr. Cadastral 53296 Gura Padinii

- :
- cartea funciară CF 53296, având numărul cadastral 53296, suprafață 1.862 m².
 - Suprafata ocupata de panourile fotovoltaice este de 459 m².

Se vor monta 150 panouri fotovoltaice cu o putere 570W, energia produsa de acestea va fi preluata de 2 invertoare :1 buc: 50KTL M3 si 1 buc: 25KTL M5

Panourile fotovoltaice vor fi montate pe:

- O structura metaloca echipata cu 30 panouri.
- O structura metaloca echipata cu 31 panouri
- O structura metaloca echipata cu 33 panouri
- O structura metaloca echipata cu 34 panouri
- O structura metaloca echipata cu 11 panouri

Parcul va fi prevazut cu împământare și paratrâznet

Parcul va fi împrejmuțit cu o plasa bordurata, h=2m, stalpi rectangulari + poarta (317 ml)

Parcul va fi dotat cu o instalatie de iluminat perimetrala formata din 5 stalpi metalici de 6 m inaltime dotati cu 5 corpuri de iluminat cu tehnologie LED, rețeaua va fi subterana.

Parcul va fi monitorizat cu un sistem de supraveghere video cu 2 camere video.

Parcul fotovoltaic va debita o putere nominală de 85,5 kWp. Tehnologia de conversie fotovoltaică a energiei solare, în energie electrică, constă din module fotovoltaice montate pe structură metalică zincată, orientate spre SUD, unghi de azimut al panoului: 0°. Prin așezarea lor în poziție înclinată se asigură optimizarea unghiului de incidență a radiației solare asupra acestor panouri, pentru obținerea randamentului maxim de conversie dintre energia solară și cea electrică produsă de acestea..

Spațiile dintre panouri se vor însămânța cu iarba, fiind transformate în pașune/fânețe.

- descrierea instalației și a fluxurilor tehnologice existente pe amplasament (după caz):

Parcul fotovoltaic va fi dezvoltat pe un teren de 1.862 m², suprafața ocupată de module este de 459 m² panourile fotovoltaice fiind montate pe o structură metalică zincată. Structura metalică este modulară realizată din oțel zincat. Profilele folosite corespund normelor NEN10147, având o rezistență ridicată la factorii externi de coroziune. Structura metalică de susținere a panourilor va fi montată pe pilonii realizați tot din oțel zincat. Piloni vor fi fixați prin batere în pământ până la o cota de maxim 2 m.

Împrejmuțirea va fi realizată din plasă sudată bordurată zincată vopsită în câmp electrostatic care va fi montată pe stâlpi metalici zinkați vopsiți în câmp electrostatic. Stâlpii vor fi încastrați în fundații de beton simplu C20/25, cu dimensiuni de 40x40 cm, la o adâncime de 1,00 m. Gardul din plasa va fi până la înălțimea de h=2 m.

Panourile fotovoltaice vor fi fixate pe o structură metalică prefabricată special proiectată pentru aplicații fotovoltaice, ce respectă cerințele legate de greutatea ansamblului de module fotovoltaice și de încărcările suplimentare generate de factorii meteorologici – vânt, zăpadă, chiciură.

Structura proiectată este alcătuită din profile tip U și tip C din oțel marca S235 și S355, zincate, fiind formată din stâlpi, grinzi, pane și contravânturi verticale. Stâlpii împreună cu grinzile formează cadre transversale, iar panele și contravântuirile verticale le solidarizează pe direcție longitudinală.

Atât pe direcție transversală cât și pe direcție longitudinală se va lăsa un rost de 20mm între panouri, unde se vor introduce clemele speciale de prindere. Panourile vor fi fixate cu clemele de prindere cu ajutorul unui bulon care se va fixa de colierele de prindere a grinzilor longitudinale din aluminiu.

Structura de montare va asigura o înălțime corespunzătoare a marginii inferioare panourilor fotovoltaice față de suprafața solului (0.7 m), pentru a permite o funcționare optimă în perioadele cu căderi de zăpadă sau precipitații mai mari decât mediile înregistrate.

Modul de lucru al structurii de rezistență este preluarea sarcinilor verticale de către panourile fotovoltaice (zăpadă), distribuirea acestora către grinzi și stâlpi, iar de aici la terenul de fundare. Sarcinile orizontale (seism și vânt) sunt preluate de către stâlpii structurii, iar de aici sunt transmise terenului de fundare.

Se propune următoarele structuri pentru amplasarea panourilor:

- O structura metaloca echipata cu 30 panouri.
- O structura metaloca echipata cu 31 panouri
- O structura metaloca echipata cu 33 panouri
- O structura metaloca echipata cu 34 panouri
- O structura metaloca echipata cu 11 panouri

Unghiul de înclinare al structurii va fi de 33 de grade, fabricată din aluminiu, cu fixare în fundații de beton... Unghiul de înclinare al structurii va fi de 33 de grade, fabricată din aluminiu.

Producătorul va pune la dispoziție executantului un manual detaliat de instalare / asamblare a structurii metalice și a modalității de fixare prin asigurarea etanșeității în punctele de ancorare.

Livrarea materialelor în site se va face însoțită de un document de calitate și de o copie după certificatul de conformitate emis de un organism acreditat. Cuzineții vor fi legați la priza de pământ generală a Parcului Fotovoltaic prin legatura cu stâlpii metalici devenind astfel fundații izolate care vor îmbunătăți coeficientul prizei.

Pentru circuitele de curent continuu se propun cabluri solare de 6 mm² rezistente UV, care se vor poza pe structura metalică pe care se fixează panourile fotovoltaice, în tuburi riflate și canale de cabluri speciale pentru protecția de cabluri electrice.

Pentru circuitele de curent alternativ se propun cabluri de aluminiu, armate, care se vor poza în canale de cabluri.

Pentru circuitele de comunicații se propun cabluri de tip ethernet, STP.

Legătura dintre invertoare și Tabloul Electric aferent Parcului Fotovoltaic (TCEF) se va asigura prin Linii Electrice în Cablu (LES) de 1 kV, tip A2XS(FL)2Y 3x(1x150/25) mm².

Racordul la rețeaua electrică de distribuție va fi asigurată prin intermediul unei Linii Electrice în Cablu (LES) de 1 kV, tip A2XS(FL)2Y 3x(1x240/50) mm², cu o lungime de aproximativ 350 m. Racordul se va realiza în dreptul celui mai apropiat stâlp aflat pe terenul pe care se dorește dezvoltarea obiectivului de investiții.

Sistemul de protecție împotriva descărcărilor atmosferice va fi realizat prin montarea de paratrăsnete legate la o rețea de platbandă Ol-Zn 40x4 mm² la care se racordează și structura metalică de montare a modulelor fotovoltaice.

Instalația de împământare va respecta normativele și standardele în vigoare și va avea o valoare de maxim 4 Ω, având în vedere că la această instalație nu se racordează o protecție suplimentară împotriva descărcărilor atmosferice. La instalația de împământare a parcului fotovoltaic se va racorda întregul echipament (conform prevederilor I.RE-IP30/2004), precum și toate elementele conductoare care nu fac parte din circuitele curenților de lucru, dar care în mod accidental ar putea intra sub tensiune printr-un contact direct, prin defect de izolație sau prin intermediul unui arc electric.

Parcul Fotovoltaic va debita o putere nominală de 85,5 kWp. Tehnologia de conversie fotovoltaică a energiei solare, în energie electrică, constă din module fotovoltaice montate pe structură metalică, orientate spre SUD, unghi de azimut 0°. Prin așezarea lor în poziție înclinată

se asigură optimizarea unghiului de incidență a radiației solare asupra acestor panouri, pentru obținerea randamentului maxim de conversie dintre energia solară și cea electrică produsă de acestea.

Tehnologia de conversie a energiei solare nu implică piese în mișcare, nu emite zgomote sau vibrații. La expunerea la radiația solară, celulele fotovoltaice produc un curent electric continuu, proporțional cu intensitatea radiației solare, iar tensiunea este aproximativ constantă. Curentul electric continuu va fi convertit în curent alternativ, cu ajutorul invertoarelor și va fi injectat în rețeaua electrică de distribuție a Operatorului de Distribuție.

Modulele fotovoltaice se vor monta în șiruri orientate pe direcția est-vest, astfel încât orientarea modulelor fotovoltaice să fie spre sud. Nu sunt situații de umbrire în locația propusă.

Distanța dintre șirurile de module fotovoltaice trebuie să fie suficientă ca să evite umbrirea unor module de șirul din față, sau lateral, pe tot parcursul zilei, mai ales la data solstițiului de iarnă (22 decembrie), când este înălțimea minimă a soarelui la zenit.

Pierderile totale de energie prin elementele de rețea interne (LES + PT) se ridică la aproximativ 0,0426 MWh/an.

Parcul va fi împrejmuțit cu o plasa bordurată, $h=2m$, stalpi rectangulari + poarta (317 ml).

Parcul va fi dotat cu o instalație de iluminat perimetrală formată din 5 stalpi metalici de 5 m înălțime dotati cu 5 corpuri de iluminat cu tehnologie LED, rețea subterană, punct de aprinsere (107m).

Parcul va fi monitorizat cu un sistem de supraveghere video cu 2 camere.

Parcul Fotovoltaic trebuie să fie prevăzut cu un sistem de achiziție a datelor, monitorizarea electrică și monitorizarea parametrilor atmosferici. Se vor prevedea senzori de radiație solară în plan orizontal, radiație solară în planul modulelor, temperatură, vânt, direcție a vântului, temperatură pe spatele modulelor fotovoltaice.

Parcul Fotovoltaic va avea:

- un sistem de monitorizare a datelor care este conectat la internet pentru a avea acces la date în orice moment, de oriunde, de către personalul autorizat și o arhivă cu evoluția datelor parametrilor.

- căi de acces către modulele fotovoltaice, pentru asigurarea mentenanței corespunzătoare și în cazul unei defecțiuni să se poate interveni cu promptitudine.

În sistem fix, parcul fotovoltaic are mai multe avantaje, față de varianta cu sisteme de urmărire (tracking) pe o axă sau pe două axe și anume:

- Panourile din siliciu cristalin reprezintă cea mai mare parte a pieței de panouri fotovoltaice;

- Panourile au un randament crescut față de celelalte tehnologii care sunt fabricate la scară mondială;

- Varianta de sistem cu orientare, deși crește energia produsă în raport cu sistemele fără orientare, implică investiții mai mari, decât cele cu orientare fixă;

- Cheltuielile de întreținere sunt mai mici decât la cele cu orientare;

- Viteza vântului, în zona amplasamentului, poate atinge valori de 30 m/s (108 km/h), conform NTE 003/04/00 – „Normativ pentru construcția liniilor aeriene de energie electrică, cu tensiuni peste 1000V”, ceea ce poate considera o problemă pentru sistemele cu orientare.

Accesul utilajelor în incintă se va face pe căile publice existente în zonă, nefiind necesare amenajări speciale.

Lucrările executate nu necesită o protecție deosebită, ele fiind realizate în soluție definitivă, conform normativelor în vigoare. În șantier, materialele vor fi depozitate corespunzător, evitându-se afectarea lor.

La amplasarea capacităților energetice (PT+LES) se vor respecta art. 19, (1), (2), (3) – zonele de protecție și zonele de siguranță conform Legii nr 13/2007. Zonele sunt determinate conform ORD 4/2007 completat și modificat cu ORD 49/11.2007.

Orice altă construcție viitoare trebuie să respecte distanțele față de capacitățile existente. În conformitate cu ORD 4/2007 privind delimitarea zonelor de protecție și de siguranță ale capacităților energetice.

Toate echipamentele și materialele utilizate vor trebui să respecte cerințele minime de securitate și sănătate așa cum sunt ele prezentate în HG 1146/2006, Anexa 1 pct 3.3.

Echipamentele vor fi însoțite de declarație de conformitate și vor avea aplicate distinctiv și vizibil marcajul de securitate CE conform art. 16, HG 457/2003, modificată cu HG 1514/2003 (cu excepția contoarelor de energie).

Pentru toate produsele și echipamentele achiziționate trebuie să fie oferite de către furnizori, certificatele CE. Materialele folosite nu produc surse de zgomot, nu sunt poluante și nu afectează mediul înconjurător.

Se va respecta cu strictețe Standardul de Performanță pentru serviciul public de Distribuție a Energiei Electrice, limitele normate de variație a frecvenței în funcționare fiind:

- a. 47,00 – 52,00 Hz timp de 100% pe an.
- b. 49,50 – 50,50 Hz timp de 99,5% pe an.

În Punctul de Delimitare, în condiții normale de exploatare, valoarea medie efectivă pentru 10 minute a tensiunii furnizate - în 95% din timpul oricărei perioade a unei săptămâni – nu trebuie să aibă o abatere mai mare de $\pm 10\%$ din tensiunea contractuală la medie tensiune.

Factorul de distorsiune a tensiunii la medie tensiune trebuie să fie mai mic sau egal cu 8%.

În condiții normale de funcționare, tensiunile armonice în punctele de delimitare la medie tensiune, nu trebuie să depășească limitele maxime indicate, timp de 95% din săptămână.

Restabilirea alimentării după o întrerupere neplanificată 24 ore – rural, în condiții meteo normale; 72 de ore – în condiții meteo deosebite.

Zona în care urmează să se realizeze lucrări noi este teren pe care, conform proiectului general, este prevăzută montarea de panouri fotovoltaice.

Se va realiza o instalație de legare la pământ cu Ol beton cu $\phi = 2 \frac{1}{2}$ ", de 3 m lungime și platbandă din OlZn 40x6mm, astfel încât rezistența de dispersie a acesteia să fie de $R_p < 1\Omega$. Probele PIF din proiect se vor realiza de către un laborator autorizat.

Categoria de importanță a construcției conform HG 766/1997 în temeiul art. 38 din legea 10/1995 este clasa C.

Responsabilitatea protejării lucrărilor executate și depozitării materialelor pe șantier până la PIF a obiectivului revin executantului.

- descrierea proceselor de producție ale proiectului propus, în funcție de specificul investiției, produse și subproduse obținute, mărimea, capacitatea:

Se vor monta 150 panouri fotovoltaice cu o putere 570W, energia produsă de acestea va fi preluată de 2 invertoare :1 buc: 50KTL M3 și 1 buc: 25KTL M5

Panourile fotovoltaice vor fi montate pe:

- O structura metalică echipată cu 30 panouri.
- O structura metalică echipată cu 31 panouri

- O structura metaloca echipata cu 33 panouri
- O structura metaloca echipata cu 34 panouri
- O structura metaloca echipata cu 11 panouri

Parcul va fi prevazut cu impamantare si paratraznet

Parcul va fi imprejmuit cu u plasa bordurata, h=2m, stalpi rectangulari + poarta (317 ml)

Parcul va fi dotat cu o instalatie de iluminat perimetrata formata din 5 stalpi metalici de 6 m inaltime dotati cu 5 corpuri de iluminat cu tehnologie LED, retea va fi subterana.

Parcul va fi monitorizat cu un sistem de supraveghere video cu 2 camere video.

Parcul fotovoltaic va debita o putere nominală de 85,5 kWp. Tehnologia de conversie fotovoltaică a energiei solare, în energie electrică, constă din module fotovoltaice montate pe structură metalică zincată, orientate spre SUD, unghi de azimut al panoului: 0 °. Prin așezarea lor în poziție înclinată se asigură optimizarea unghiului de incidență a radiației solare asupra acestor panouri, pentru obținerea randamentului maxim de conversie dintre energia solară și cea electrică produsă de acestea.

- *materiile prime, energia și combustibilii utilizați, cu modul de asigurare a acestora:*

La realizarea lucrărilor se vor utiliza numai materiale și echipamente agrementate conform reglementărilor naționale în vigoare. Aceste materiale vor fi în concordanță cu prevederile Legii 10/1995 privind obligativitatea utilizării materialelor agrementate la execuția lucrărilor.

În procesul lucrărilor de amenajare se va utiliza combustibil petrolier pentru utilajele necesare.

- *racordarea la rețelele utilitare existente în zonă:*

Instalația se va racorda la următoarele utilități: internet, colectarea deșeurilor. Pentru gestionarea deșeurilor municipale și de ambalaje, se va realiza un contract cu firma de salubritate locală, iar pentru gestionarea altor tipuri de deșeuri se vor întocmi contracte specifice cu firme autorizate, pentru fiecare tip de deșeu.

- *descrierea lucrărilor de refacere a amplasamentului în zona afectată de execuția investiției:*

După finalizarea lucrărilor de construcție zonele verzi afectate se vor înnierba, pentru refacerea acestora. Spațiile dintre panouri se vor înnierba cu iarba, fiind transformate în pașune/fânețe.

- *căi noi de acces sau schimbări ale celor existente:*

Accesul la parcul fotovoltaic se va face din drumul de exploatare existent. Drumurile din interiorul parcului vor avea o platforma de 3,5 m, și vor fi realizate din piatră sparta împănată.

Sistemul rutier v-a avea următoarea structură :

- Strat de balast 30 cm;
- Strat de piatra sparta impanată 15-20 cm.

- *resursele naturale folosite în construcție și funcționare:*

- pământ;
- nisip;
- balast;
- piatra sparta;

- *metode folosite în construcție/demolare:*

- Din punct de vedere constructiv, investiția presupune următoarele etape/amenajări:
- Pregătirea terenului în vederea amplasării instalațiilor (curățare, decopertare, nivelare/umplere etc.);
 - Fixarea în pământ a structurii de susținere a panourilor;
 - Realizarea canalelor și îngroparea cablurilor electrice;
 - Amplasarea posturilor de transformare a energiei electrice;
 - Realizarea drumurilor perimetrare amplasamentului;
 - Împrejmuirea amplasamentului;
 - Spațiile rămase libere vor fi amenajate ca zone verzi.
- Pe amplasament nu vor fi necesare lucrări de demolare.

- *planul de execuție, cuprinzând faza de construcție, punerea în funcțiune, exploatare, refacere și folosire ulterioară:*

Centrala va fi pusă în funcțiune în anul 2024 și va fi operațională pentru 20 ani.

Lucrările de șantier pentru montarea panourilor și efectuarea lucrărilor de conectare la rețea vor fi realizate de-a lungul anului 2024.

La momentul finalizării duratei de viață a proiectului, toate echipamentele electrice vor fi scoase de pe amplasament și reciclate în conformitate cu standardele europene de la acea vreme. Nu vor exista deșeuri de emisii în aer sau apă în timpul procesului de demontare și îndepărtare.

- *relația cu alte proiecte existente sau planificate:*

Până la momentul de față nu există și nu se cunoaște a fi planificate alte proiecte în zonă;

- *detalii privind alternativele care au fost luate în considerare:*

Au fost luați în considerare mai mulți furnizori de echipamente pentru panourile folosite la montarea centralei fotovoltaice (precum Longi Solar, Canadian Solar, Jinko Solar, JA Solar, etc...), precum și furnizori de invertoare. Fiecare dintre furnizori a oferit tehnologii diferite în privința panourilor fotovoltaice. Am realizat analize cost-beneficiu (analizând criterii precum eficiența de captare, producția, suprafața panourilor, greutatea panourilor, ușurința în întreținere, costuri, raportul preț – performanță, ușurința în instalare, experiența producătorului, disponibilitatea pentru livrare în cursul anului 2023) asupra mai multor tipuri de panouri fotovoltaice produse de diverși producători de echipamente. În urma acestor analize am concluzionat că panourile monocristaline produse de compania JA Solar sunt potrivite pentru montarea în cadrul centralei cu o capacitate instalată de **85,5 kWp** deoarece au cel mai mare nivel de eficiență, de aproximativ 15-20%, necesită

mai puțin spațiu în comparație cu alte panouri datorită eficienței ridicate, au o performanță ridicată chiar și în momentele cu nivel scăzut de lumina soarelui, durată de viață de 30 de ani și garanție extinsă de la producător, nu necesită curățarea cu apă sau aditivi chimici.

- *alte activități care pot apărea ca urmare a proiectului (de exemplu, extragerea de agregate, asigurarea unor noi surse de apă, surse sau linii de transport al energiei, creșterea numărului de locuințe, eliminarea apelor uzate și a deșeurilor):*

Nu vor fi necesare noi surse de apă. Necesarul de apă pentru nevoile personalului va fi asigurat în recipienți de tip PET.

În ceea ce privește canalizarea, se va instala un bazin etanș vidanjabil, iar eliminarea apelor uzate și a deșeurilor rezultate din construcția / operarea centralei se va face prin operatori certificați.

Racordul la rețeaua electrică de distribuție va fi asigurată prin intermediul unui unei Linii Electrice în Cablu (LES) de 1 kV, tip A2XS(FL)2Y 3x(1x240/50) mm², cu o lungime de aproximativ 350 m. Racordul se va realiza în dreptul celui mai apropiat stâlp aflat pe terenul pe care se dorește dezvoltarea obiectivului de investiții.

• *alte autorizații cerute pentru proiect:*

- Avize conform certificat de urbanism;
- Autorizația de construire.

IV. Descrierea lucrărilor de demolare necesare:

- planul de execuție a lucrărilor de demolare, de refacere și folosire ulterioară a terenului;
- descrierea lucrărilor de refacere a amplasamentului;
- căi noi de acces sau schimbări ale celor existente, după caz;
- metode folosite în demolare;
- detalii privind alternativele care au fost luate în considerare;
- alte activități care pot apărea ca urmare a demolării (de exemplu, eliminarea deșeurilor).

Pe amplasament nu vor fi necesare lucrări de demolare.

V. Descrierea amplasării proiectului:

- *distanța față de granițe pentru proiectele care cad sub incidența Convenției privind evaluarea impactului asupra mediului în context transfrontieră, adoptată la Espoo la 25 februarie 1991, ratificată prin Legea nr. 22/2001, cu completările ulterioare:*

NU este cazul întrucât proiectul nu este menționat în anexa nr. I la Convenția privind

evaluarea impactului asupra mediului în context transfrontieră, adoptată la Espoo la 25 februarie 1991, ratificată prin Legea nr. 22/2001, cu completările ulterioare.

- *localizarea amplasamentului în raport cu patrimoniul cultural potrivit Listei monumentelor istorice, actualizată, aprobată prin Ordinul ministrului culturii și cultelor nr. 2.314/2004, cu modificările ulterioare, și Repertoriului arheologic național prevăzut de Ordonanța Guvernului nr. 43/2000 privind protecția patrimoniului arheologic și declararea unor situri arheologice ca zone de interes național, republicată, cu modificările și completările ulterioare*

Amplasamentul nu se află în apropierea unor monumente istorice.

- *hărți, fotografii ale amplasamentului care pot oferi informații privind caracteristicile fizice ale mediului, atât naturale, cât și artificiale, și alte informații privind:*

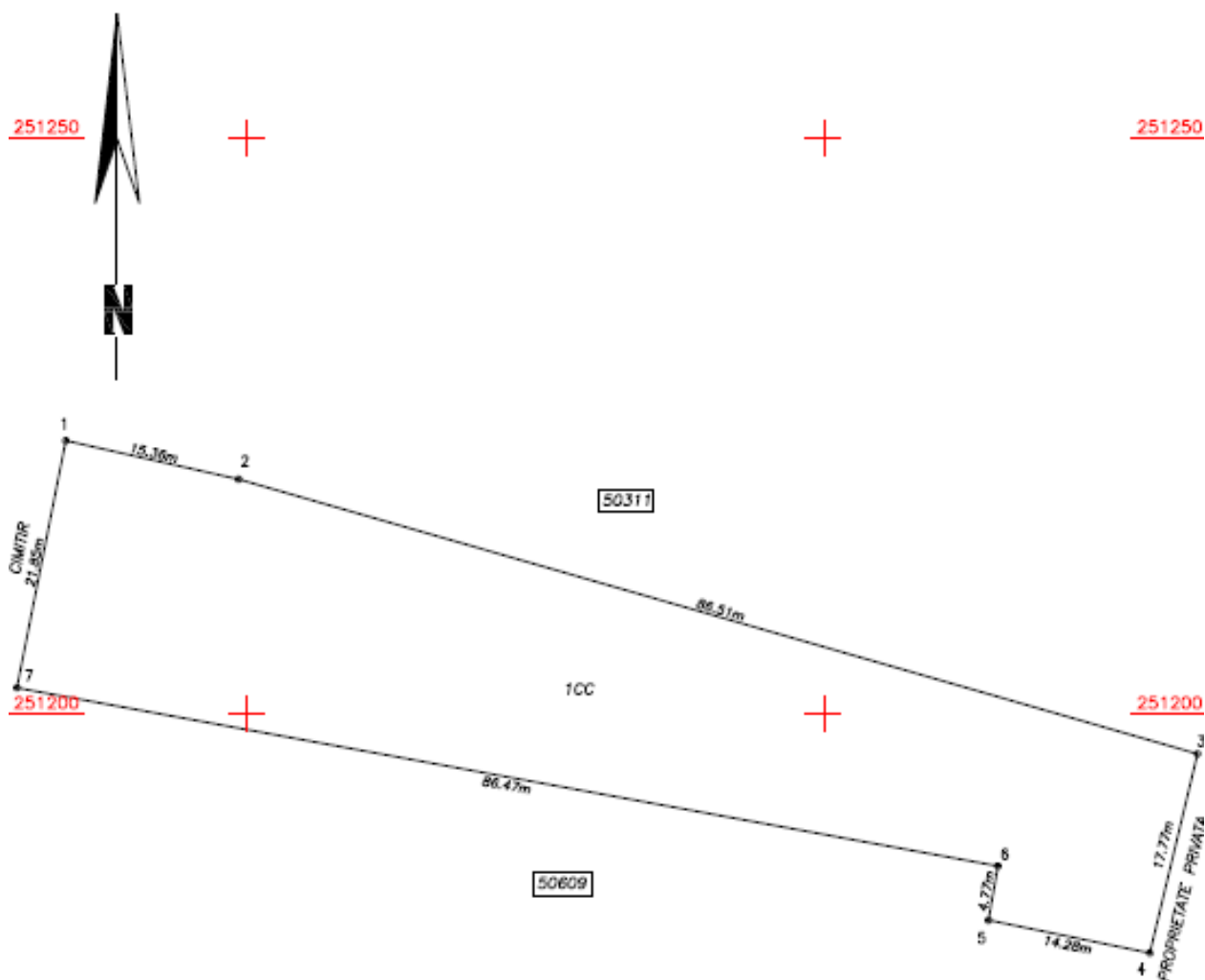



**folosiințele actuale și planificate ale terenului atât pe amplasament, cât și pe zone adiacente acestuia;*

**politici de zonare și de folosire a terenului;*

**arealele sensibile;*

- coordonatele geografice ale amplasamentului proiectului, care vor fi prezentate sub formă de vector în format digital cu referință geografică, în sistem de proiecție națională Stereo 1970:

Coordonate Gura Padinii

	Y	X	Lungimi laturi (m)
1	445484,270	251223,748	15,36
2	445499,265	251220,409	86,51
3	445582,424	251196,574	17,77
4	445578,292	251179,287	14,28
5	445564,297	251182,131	4,77
6	445565,123	251186,824	86,47
7	445480,047	251202,305	21,85

VI. Descrierea tuturor efectelor semnificative posibile asupra mediului ale proiectului, în limita informațiilor disponibile:

A. Surse de poluanți și instalații pentru reținerea, evacuarea și dispersia poluanților în mediu:

a) protecția calității apelor:

- sursele de poluanți pentru ape, locul de evacuare sau emisarul;
- stațiile și instalațiile de epurare sau de preepurare a apelor uzate prevăzute;

Pe amplasament va exista o sursă de ape uzate, reprezentată de grupurile sanitare ale clădirii administrative. Acestea vor fi racordate la un bazin vidanjabil și prin urmare, nu vor exista efluenți exteriori. Bazinul vidanjabil va fi descărcat periodic de către firmă de salubritate autorizată.

b) protecția aerului:

- sursele de poluanți pentru aer, poluanți, inclusiv surse de mirosuri:
- instalațiile pentru reținerea și dispersia poluanților în atmosferă:

Etapa de construire

Sursele de poluare a aerului în faza de construcție a parcului fotovoltaic sunt cele specific tuturor șantiierelor, respectiv:

- gaze de combustie (NO_x, SO₂, CO) rezultate de la rularea autovehiculelor și combustia carburanților în motoarele vehiculelor transportoare sau a utilajelor;
- pulberile în suspensie antrenate de circulația autovehiculelor și de activitățile de excavare, transvazare și depozitare a pământului.

Formele de impact asupra aerului asociate etapei de construire a parcului fotovoltaic sunt reprezentate de:

- creșterea concentrației de NO_x, SO₂ și CO în aer datorită arderii combustibililor;
- creșterea concentrației de materii solide în aer ca rezultat al antrenării acestora de circulația autovehiculelor și utilajelor.

Privitor la transportul panourilor fotovoltaice și echipamentelor electrice (invertoare, transformatoare), traficul auto va fi foarte redus, acesta limitându-se strict la aducerea acestora la amplasament pe o durată de câteva zile.

Etapa de funcționare

Sursele de poluare a factorului de mediu aer în etapa de funcționare a parcului fotovoltaic se limitează exclusiv la traficul provenit de la autovehiculele implicate în activitățile de mentenanță. Se estimează o frecvență a activității de mentenanță de câteva zile pe an și prin urmare, un impact de mediu extrem de redus.

c) protecția împotriva zgomotului și vibrațiilor:

- sursele de zgomot și de vibrații:
- amenajările și dotările pentru protecția împotriva zgomotului și vibrațiilor: Etapa de construire

Procesele tehnologice de execuție a parcului fotovoltaic implică folosirea unor utilaje cu funcții specifice, care determină apariția a două categorii de surse de zgomot: – zgomotul din fronturile de lucru, produs de funcționarea utilajelor de construcții (utilizate la realizarea săpăturilor, etc); – circulația vehiculelor grele care transportă materialele necesare execuției lucrărilor și părților componente ale panourilor fotovoltaice. Aprecierea poluării fonice în zona frontului de lucru este dificil de realizat, având în vedere multitudinea factorilor externi implicați în propagarea zgomotului (fenomene meteorologice și în particular viteza și direcția vântului, gradientul de temperatură și de vânt, absorbția undelor acustice de către sol, fenomen denumit “efect de sol”, absorbția în aer, presiunea, temperatura, umiditatea relativă, componenta spectrală a zgomotului, topografia terenului, vegetația). Cu toate acestea, pornind de la valorile nivelurilor de putere acustică ale principalelor utilaje ce vor fi folosite și de la numărul acestora, se pot face unele aprecieri referitoare la nivelurile de zgomot și distanțele la care acestea se înregistrează, constatându-se că pe anumite sectoare și perioade de timp, nivelurile de zgomot ar putea atinge valori semnificative, fără însă a depăși 85 dB (A) pentru perioade mai mari de 10 ore. În ceea ce privește receptorii sensibili, respectiv cele mai apropiate locuințe, trebuie menționat faptul că disconfortul generat de organizarea de șantier va fi relativ redus, având în vedere că lucrările se desfășoară în afara zonei locuite A doua sursă de zgomot pe perioada construcției o va constitui circulația mijloacelor de transport. Datorită faptului că principalul drum de acces pe amplasament nu tranzitează zona de locuințe a orașului, această sursă de zgomot nu va genera disconfort populației.

Etapa de funcționare

Activitatea de captare a radiației solare cu ajutorul panourilor fotovoltaice nu este generatoare de zgomot și vibrații, singura sursă de zgomot pe durata funcționării parcului fotovoltaic o reprezintă traficul rutier spre amplasament determinat de operațiunile de mentenanță a instalațiilor și stația de transformare.

d) protecția împotriva radiațiilor:

- *sursele de radiații:*

- *amenajările și dotările pentru protecția împotriva radiațiilor:*

Nu este cazul;

e) protecția solului și a subsolului:

- *sursele de poluanți pentru sol, subsol, ape freatică și de adâncime*

- lucrările și dotările pentru protecția solului și a subsolului;

Solul reprezintă factorul de mediu cel mai afectat în cazul implementării unui astfel de obiectiv, prin prisma scoaterii din circuitul pedologic natural a unei mari suprafețe de teren, respectiv înlăturarea stratului de sol de pe terenul aferent ancorării panourilor fotovoltaice, a drumurilor de acces și a canalului de transmitere a energiei către SEN, ce implică diminuarea rezervei de humus acumulată de-a lungul a mii și sute de mii de ani, precum și afectarea biodiversității pe terenurile învecinate și modificarea regimului de scurgere a apelor subterane. Mai trebuie menționat că, deși cea mai mare parte a terenului își va păstra funcția de spațiu verde, acoperirea acestuia cu panourile solare îi va afecta dinamica naturală, în special infiltrarea apei, care la rândul său va determina modificări la nivelul texturii și structurii solului. Referitor la factorul de mediu sol, mai trebuie luat în calcul și impactul din perioada de construcție, respectiv potențialele surse de poluare: - pierderi accidentale de produse petroliere de la utilajele de construcție sau de la vehiculele transportoare; - depozitarea necontrolată a unor materii prime sau deșeuri de construcție direct pe sol.

f) protecția ecosistemelor terestre și acvatice:

- *identificarea arealelor sensibile ce pot fi afectate de proiect:*

- *lucrările, dotările și măsurile pentru protecția biodiversității, monumentelor naturii și ariilor protejate:*

Conform unui raport întocmit de Royal Society for the Protection of Birds (Solar Power – RSPB Briefing, Martie 2011), impactul unui parc fotovoltaic asupra faunei sălbatice depinde de locația aleasă pentru dezvoltarea acestuia. Astfel, se menționează faptul că, dacă amplasamentul propus pentru dezvoltarea parcului fotovoltaic nu este unul valoros pentru fauna sălbatică (terenuri arabile sau pășuni extinse), este puțin probabil ca impactul produs să fie unul semnificativ. Conform datelor furnizate de același raport, nu există dovezi clare ale riscului de accidente mortale în interacțiunea dintre panourile fotovoltaice și păsări. Panourile fotovoltaice sunt negre și nereflectorizante (fiind concepute pentru a absorbi lumina și nu pentru a o reflecta). Un impact negativ asupra biodiversității în general și a păsărilor în particular există atunci când se defrișează păduri pentru amplasarea panourilor fotovoltaice, situație care nu se regăsește în cadrul proiectului propus.

g) protecția așezărilor umane și a altor obiective de interes public:

- *identificarea obiectivelor de interes public, distanța față de așezările umane, respectiv față de monumente istorice și de arhitectură, alte zone asupra cărora există instituit un regim de restricție, zone de interes tradițional și altele;*

- *lucrările, dotările și măsurile pentru protecția așezărilor umane și a obiectivelor protejate și/sau de interes public;*

În ceea ce privește protecția așezărilor umane și a obiectivelor de interes public, trebuie menționat faptul că amplasamentul proiectului propus se află în afara zonelor locuite. Cele mai

apropiate casa din orasul Gura Padinii se află la o distanță de aproximativ 40 metri de locația proiectului. În aceste condiții impactul asupra așezărilor umane este unul diminuat.

Următoarele forme de potențial impact au fost identificate în relație cu populația rezidentă în zonă:

- disconfort pentru locuitori, datorat fazei de șantier (care se va desfășura doar de-a lungul anului 2024) care determină creșterea emisiilor de pulberi, a zgomotului și a gazelor de eșapament toxice; considerăm însă că așezarea umană se află la o distanță considerabilă ca efectele să fie resimțite;
- impact economic pozitiv la nivel multiscalar, stimularea unor inițiative noi, prin contribuția proiectului la îmbunătățirea infrastructurii de bază din zonă;

Obiectivul de investitii nu va afecta condițiile etnice și culturale din zonă, întrucât în imediata vecinătate a amplasamentului nu există obiective de patrimoniu cultural, arheologic sau monumente istorice.

h) prevenirea și gestionarea deșeurilor generate pe amplasament în timpul realizării proiectului/în timpul exploatării, inclusiv eliminarea:

- *lista deșeurilor (clasificate și codificate în conformitate cu prevederile legislației europene și naționale privind deșeurile), cantități de deșeuri generate;*
- *programul de prevenire și reducere a cantităților de deșeuri generate;*
- *planul de gestionare a deșeurilor;*

Etapa de construcție

Deșeurile rezultate ca urmare a desfășurării activităților de construcție vor fi depozitate temporar la limita de proprietate. Depozitarea temporară a acestora se va face în mod selectiv pe categorii (elemente metalice de prindere, ambalaje de lemn, hârtie și materiale compozite - plastic, polistiren etc.). Acestea vor fi aranjate în stivă și/sau grupat, pe folie de polietilenă, până la ridicarea lor de vehiculele de transport. Debarasarea deșeurilor de la amplasamentul parcului fotovoltaic se va efectua etapizat prin transport plătit de dezvoltator către depozitele de deșeuri autorizate.

Etapa de operare

În decursul perioadei de serviciu a parcului, se estimează o cantitate nesemnificativă de cca. 1 mc/lună de deșeuri menajere, generată de personalul angajat permanent (securitate și PSI) și ocazional de brigada de intervenție, mobilizată rapid la producerea accidentală de incidente în funcționare (întreruperi, declanșări, supraîncălziri etc.).

Se va realiza un contract de salubritate cu firma locală autorizată și vor fi dispuse pubele de depozitare temporară a deșeurilor menajere în proximitatea clădirii administrative.

Principalele deșeuri, codificate conform HG nr. 856/2002 cu modificările și completările ulterioare, care vor rezulta din activitățile desfășurate în etapa de investiție și în cea de operare a parcului fotovoltaic sunt următoarele:

Nr. crt.	Sursa deșeurului	Cod deșeu (conf. HG 856/2002)	Denumirea deșeurului	Mod de depozitare temporară	Mod de gestionare (eliminare/valorificare)
1.	Organizarea de șantier	17 09 04	Deșeuri din construcție provenite din organizarea de șantier	Depozitare temporară în recipiente adecvate pe amplasamentul organizării de șantier	Reutilizare la realizarea umpluturilor
2.	Construcția propriu-zisă a parcului fotovoltaic	17 04 05	Pământ și pietre rezultate din excavările de pe amplasament	Depozitare temporară pe amplasament	Reutilizare la renaturarea terenurilor
3.		17 04 11	Deșeuri de cabluri de la realizarea rețelei electrice subterane	Depozitare temporară în recipiente pe amplasamentul organizării de șantier	Valorificare prin firme autorizate
4.		15 01 01 15 01 02 15 01 03	Deșeuri de ambalaje provenite de la materii prime nepericuloase	Depozitare temporară în recipiente adecvate pe amplasamentul organizării de șantier	Valorificare prin firme autorizate
5.		15 01 10*	Deșeuri de ambalaje provenite de la materiile prime periculoase utilizate în realizarea construcțiilor	Depozitare temporară în recipiente adecvate pe amplasamentul organizării de șantier	Eliminare prin firme autorizate sau returnate furnizorilor
6.		17 04 05	Deșeuri metalice rezultate din activitatea de	Depozitare temporară în recipiente adecvate pe	Valorificate prin firme autorizate

			asamblare a panourilor fotovoltaice și de la realizarea structurii metalice a clădirii administrative	amplasamentul organizării de șantier	
7.		17 01 01	Deșeuri de beton rezultate de la turnarea platformei betonate	Depozitare temporară în recipienți adecvați pe amplasamentul organizării de șantier	Valorificare prin firme autorizate
8.		17 04 07	Amestecuri metalice rezultate de la realizarea împrejuririi zonei administrative	Depozitare temporară în recipienți adecvați pe amplasamentul organizării de șantier	Valorificare prin firme autorizate
9.	Activități auxiliare (ale personalului) atât în perioada de execuție, cât și în perioada de funcționare	20 03 01	Deșeuri menajere (170 kg/an)	Se depozitează în pubele în spațiu separat de celelalte deșeuri	Valorificare prin firme autorizate
10.	Activități auxiliare (ale personalului) atât în perioada de execuție, cât și în perioada de funcționare	20 01 01	Hârtie și carton (10 kg / an)	Se depozitează în pubele în spațiu separat de celelalte deșeuri	Valorificare prin firme autorizate
11.	Activități auxiliare (ale personalului) atât în perioada de execuție, cât și în perioada	15 01 02	Ambalaje de mase plastice (10 kg / an)	Se depozitează în pubele în spațiu separat de celelalte deșeuri	Valorificare prin firme autorizate
	de funcționare				

12.	Activități auxiliare (ale personalului) în perioada de execuție	15 01 04	Ambalaje metalice (10 kg / an)	Se depozitează în pubele în spațiu separat de celelalte deșeuri	Valorificare prin firme autorizate
13.	Activități auxiliare (ale personalului) în perioada de execuție	20 01 36	Echipamente electrice și electronice casate, altele decât cele specificate la 20 01 21, 20 01 23 și 20 01 35 40 kg / an	Se depozitează în pubele în spațiu separat de celelalte deșeuri	Valorificare prin firme autorizate

i) gospodărirea substanțelor și preparatelor chimice periculoase:

- *substanțele și preparatele chimice periculoase utilizate și/sau produse:*

- *modul de gospodărire a substanțelor și preparatelor chimice periculoase și asigurarea condițiilor de protecție a factorilor de mediu și a sănătății populației:*

Nu este cazul.

B. Utilizarea resurselor naturale, în special a solului, a terenurilor, a apei și a biodiversității.

VII. Descrierea aspectelor de mediu susceptibile a fi afectate în mod semnificativ de proiect:

- *impactul asupra populației, sănătății umane, biodiversității (acordând o atenție specială speciilor și habitatelor protejate), conservarea habitatelor naturale, a florei și a faunei sălbatice, terenurilor, solului, folosințelor, bunurilor materiale, calității și regimului cantitativ al apei, calității aerului, climei (de exemplu, natura și amploarea emisiilor de gaze cu efect de seră), zgomotelor și vibrațiilor, peisajului și mediului vizual, patrimoniului istoric și cultural și asupra interacțiunilor dintre aceste elemente. Natura impactului (adică impactul direct, indirect, secundar, cumulativ, pe termen scurt, mediu și lung, permanent și temporar, pozitiv și negativ);*

- *extinderea impactului (zona geografică, numărul populației/habitatelor/speciilor afectate);*

- *magnitudinea și complexitatea impactului;*

- *probabilitatea impactului;*
- *durata, frecvența și reversibilitatea impactului;*
- *măsurile de evitare, reducere sau ameliorare a impactului semnificativ asupra mediului;*
- *natura transfrontalieră a impactului.*

MANAGEMENTUL APELOR UZATE

Pe suprafața parcului fotovoltaic vor rezulta ape pluviale de pe suprafața celulelor fotovoltaice și de pe suprafața parcului fotovoltaic, acestea urmând a se infiltra în sol.

Pe perioada șantierului se va prevedea un grup sanitar ecologic. Apele menajere de la grupul sanitar ecologic sunt vidanțate periodic. În decursul perioadei de exploatare a obiectivului, se intenționează realizarea unui racord al clădirii administrative la fosa septică. Aceasta va fi vidanțată periodic de către o firmă autorizată.

Din activitatea desfășurată în etapa de funcționare nu vor rezulta ape uzate tehnologice.

PROTECȚIA AERULUI

În vederea minimizării impactului produs asupra aerului în etapa de construire a parcului fotovoltaic vor fi adoptate o serie de măsuri.

Etapa de construire

Măsurile propuse de reducere a impactului în faza de construire a parcului fotovoltaic sunt:

- stropirea cu apă prin intermediul camioanelor cisternă a depozitelor de materiale (pământ, agregate minerale), și a drumurilor de acces la amplasament;
- impunerea unor limitări de viteză a vehiculelor de tonaj mare;
- utilizarea unor vehicule și utilaje performante;
- utilizarea unor carburanți cu conținut redus de sulf;
- adoptarea unor proceduri pentru întreținerea adecvată a vehiculelor și utilajelor, respective verificarea periodică a stării de funcționare a acestora și intervenția în vederea remedierii eventualelor disfuncții identificate.

Etapa de funcționare

Având în vedere faptul că după începerea funcționării parcului fotovoltaic accesul înspre panourile fotovoltaice va fi redus, principala măsură de reducere a impactului asupra aerului în această etapă este reprezentată de adaptarea vitezei în funcție de condițiile de trafic și de starea drumurilor tranzitate.

Prin respectarea măsurilor propuse de reducere a impactului asupra factorului de mediu aer, se poate considera că impactul asupra factorului de mediu aer va fi redus și de scurtă durată.

ZGOMOT ȘI VIBRAȚII

Etapa de construire

Principalele măsuri de reducere a impactului produs de zgomot în etapa de construcție a proiectului propus sunt:

- identificarea unor soluții optime privind accesul utilajelor de lucru spre amplasament în vederea

diminuării tranzitului acestora prin localități;

- corelarea programului vehiculelor înspre/dinspre amplasament cu starea traficului de pe drumurile tranzitate în vederea reducerii impactului ce ar putea fi generat de suplimentarea semnificativă a acestuia (în special în ore de vârf);
- sistarea lucrărilor pe timpul nopții;

Etapa de funcționare

Având în vedere faptul că activitatea propusă nu se constituie ca sursă de zgomot și vibrații pe durata sa de funcționare, nu se impune aplicarea unor măsuri de reducere a impactului în acest sens.

Prin măsurile care se vor lua, atât la faza de construcție a parcului fotovoltaic, dar și în perioada de funcționare, se poate aprecia că impactul prin zgomot și vibrații va fi redus și de scurtă durată.

PROTECȚIA SOLULUI

Etapa de construire

Cu scopul de a reduce impactul asupra solului și subsolului în etapa de construcție a parcului fotovoltaic, vor fi luate următoarele măsuri:

- reducerea la minimum a suprafețelor destinate construcțiilor sau organizării de șantier;
- manipularea combustibililor astfel încât să se evite scăpările accidentale pe sol sau în apă;
- manipularea materialelor sau a altor substanțe toxice utilizate se va realiza astfel încât să se evite dizolvarea și antrenarea lor de către apele de precipitații;
- managementul adecvat al deșeurilor de construcție pe amplasament, amenajarea unor spații de depozitare temporară în conformitate cu reglementările în vigoare, eliminarea/valorificarea deșeurilor se va realiza prin firme specializate și acreditate, evitându-se stocarea deșeurilor de construcție pe amplasament pe perioade lungi de timp;
- refacerea învelișului de sol vegetal pe suprafețele afectate de activitatea de șantier (acolo unde acest lucru este posibil), în special a celui îndepărtat în vederea săpării canalului în care se vor îngropa liniile de transmitere a energiei electrice către punctul de preluare.

Etapa de funcționare

În perioada de funcționare a centralei fotovoltaice pentru a reduce impactul asupra factorului de mediu sol și subsol se pot lua următoarele măsuri:

- menținerea covorului vegetal de la partea superioară a cuverturii de sol pentru evitarea apariției unor procese erozionale de suprafață, cu dislocarea unor cantități de sol. Covorul vegetal va fi menținut cu ajutorul oilor ce vor fi aduse la păscut, o metodă ecologică, prietenoasă cu mediul.
- Construirea de mici canale de desecare pentru a preveni fenomenul de băltire a apei în urma ploilor torențiale.

Prin respectarea măsurilor de mai sus, se prevede că impactul negativ asupra solului nu va fi semnificativ, fiind puțin probabile acumulări sau migrații de poluanți la nivelul solului.

PROTECȚIA ECOSISTEMELOR

Cu scopul prevenirii și reducerii impactului asupra ecosistemelor terestre și acvatice și în faza de construire și de funcționare a parcului fotovoltaic, vor fi luate următoarele măsuri:

- amplasamentul organizărilor de șantier va fi astfel stabilit încât să aducă prejudicii minime mediului natural;

- reconstrucția ecologică a zonelor afectate de lucrări se va face cu respectarea tuturor normelor legale în vigoare, decopertarea solurilor și a vegetației se va realiza în cuburi cu o suprafață de 50x50 cm și se va păstra în vecinătatea suprafeței. Reașezarea se va efectua în cel mai scurt timp posibil.
- efectul de oglindă asupra insectelor și păsărilor trebuie să fie minimalizat prin folosirea unor panouri fotovoltaice care reflectă într-o mică măsură razele solare. Efectul de oglindă ar putea deranja mai ales speciile de insecte și păsări, care pot confunda suprafața panourilor fotovoltaice cu suprafețele acoperite cu luciuri de apă;
- cablurile electrice este recomandat să fie îngropate, astfel încât să se evite riscul de creștere a mortalității păsărilor prin contactul cu acestea;
- în cazul producerii unei posibile poluări accidentale pe perioada activității, se vor întreprinde măsuri imediate de înlăturare a factorilor generatori de poluare și vor fi anunțate autoritățile responsabile de protecția mediului;
- marginile și benzile de demarcație de culoare albă ale panourilor fotovoltaice reduc tendința de apropiere a nevertebratelor acvatice (Horvath et.al.2010).

Se apreciază că impactul rezultat din derularea activităților (prin amploare relativ scăzută și durata redusă de timp) nu va afecta semnificativ flora și fauna din zona, calitatea biodiversității putând reveni la parametrii anteriori după încetarea lucrărilor, nefiindu-i astfel afectată capacitatea de reziliență.

NATURA TRANSFRONTALIERĂ A IMPACTULUI

Proiectul nu are impact transfrontalier.

VIII. Prevederi pentru monitorizarea mediului

Dotări și măsuri prevăzute pentru controlul emisiilor de poluanți în mediu, inclusiv pentru conformarea la cerințele privind monitorizarea emisiilor prevăzute de concluziile celor mai bune tehnici disponibile aplicabile. Se va avea în vedere ca implementarea proiectului să nu influențeze negativ calitatea aerului în zonă:

Prin implementarea proiectului nu va fi influențată negativ calitatea aerului din zonă, deoarece după finalizarea lucrărilor spațiile dintre panouri se vor insămânța cu iarba, fiind transformate în pașune/fânețe.

IX. Legătura cu alte acte normative și/sau planuri/programe/strategii/documente de planificare:

A. Justificarea încadrării proiectului, după caz, în prevederile altor acte normative naționale care transpun legislația Uniunii Europene: Directiva 2010/75/UE (IED) a Parlamentului European și a Consiliului din 24 noiembrie 2010 privind emisiile industriale (prevenirea și controlul integrat al poluării), Directiva 2012/18/UE a Parlamentului European și a Consiliului din 4 iulie 2012 privind controlul pericolelor de accidente majore care implică substanțe periculoase, de modificare și ulterior de abrogare a Directivei 96/82/CE a Consiliului, Directiva 2000/60/CE a Parlamentului European și a Consiliului din 23 octombrie 2000 de stabilire a unui cadru de politică comunitară în domeniul apei, Directiva-cadru aer

2008/50/CE a Parlamentului European și a Consiliului din 21 mai 2008 privind calitatea aerului înconjurător și un aer mai curat pentru Europa, Directiva 2008/98/CE a Parlamentului European și a Consiliului din 19 noiembrie 2008 privind deșeurile și de abrogare a anumitor directive, și altele).

B. Se va menționa planul/programul/strategia/documentul de programare/planificare din care face proiectul, cu indicarea actului normativ prin care a fost aprobat.

Nu este cazul

X. Lucrări necesare organizării de șantier:

- descrierea lucrărilor necesare organizării de șantier;
- localizarea organizării de șantier;
- descrierea impactului asupra mediului a lucrărilor organizării de șantier;
- surse de poluanți și instalații pentru reținerea, evacuarea și dispersia poluanților în mediu în timpul organizării de șantier;
- dotări și măsuri prevăzute pentru controlul emisiilor de poluanți în mediu.
- Organizarea șantierului, pe fiecare amplasament, este impusă de acțiunea particularităților procesului de producție în construcții. În acest capitol sunt prezentate pe scurt, activitățile de selectare și achiziționare a amplasamentului, proiectare, finanțare și organizare a lucrărilor de amenajare a șantierului, asigurarea spațiilor de servire a personalului, realizarea căilor de comunicații, a surselor și rețelelor de alimentare cu utilități.
- Organizarea de șantier se realizează la începutul perioadei de execuție și trebuie îndeplinite următoarele:
 - Amplasare panou de informare conform construcției;
 - Împrejmuirea spațiului organizării șantierului cu bandă de avertizare și depozitarea materialelor ;
 - Închirierea de toalete ecologice pentru muncitori;
 - Închirierea de containere tip vestiar, care va fi prevăzut cu pachet PSI și cu contor, deasemenea va avea prevăzut cablu pentru racord electric pentru 50m.
 - Racordul electric cu aviz de la distribuitorul de energie electrică.
 - La începerea lucrărilor se va monta la loc vizibil (sa poata fi citit dinspre drumul de acces), panoul de identificare a investitiei care va avea dimensiunile minime 60x90 cm.
- ASIGURAREA SI PROCURAREA DE MATERIALE SI ECHIPAMENTE

Pentru fluidizarea procesului de productie si inlaturarea timpilor morti se va avea permanent in vedere asigurarea la timp cu materiale a santierului, pe faze de executie, a semifabricatelor, precum si asigurarea cu mijloace de productie indispensabile pentru lucrarile ce se efectueaza (bormașina rotopercutoare, polizor

unghiular, aparat de sudura electric). Materialele (sub forma de semifabricate) ce se vor pune în opera se vor procura de la furnizorii locali avându-se în vedere ca aceste materiale vor fi verificate calitativ și cantitativ și vor fi însoțite de certificate de calitate și buletine de analiză. Mortarele și betoanele vor fi aduse numai de la stații de betoane autorizate. Materialele se vor depozita funcție de volum, valoare, caracteristici fizico-chimice. Materialele care au o anumită perioadă de garanție se vor pune în opera după regula ultimul venit – primul folosit. Este interzisă depozitarea oricărui material pe domeniul public.

XI. Lucrări de refacere a amplasamentului la finalizarea investiției, în caz de accidente și/sau la încetarea activității, în măsura în care aceste informații sunt disponibile:

- lucrările propuse pentru refacerea amplasamentului la finalizarea investiției, în caz de accidente și/sau la încetarea activității;
- aspecte referitoare la prevenirea și modul de răspuns pentru cazuri de poluări accidentale;
- aspecte referitoare la închiderea/dezafectarea/demolarea instalației;
- modalități de refacere a stării inițiale/reabilitare în vederea utilizării ulterioare a terenului.

La încheierea etapei de construcție, se va refăce învelișul de sol vegetal pe suprafețele afectate de activitatea de șantier, în special a celui îndepărtat în vederea săpării canalului în care se vor îngropa cablurile de transmitere a energiei electrice către punctul de preluare.

În cazul producerii unei posibile poluări accidentale pe perioada activității, se vor întreprinde măsuri imediate de înlăturare a factorilor generatori de poluare și vor fi anunțate autoritățile responsabile de protecția mediului.

La finalizarea investiției amplasamentul poate fi eliberat de instalații și containere, această instalație neinfluențând mediul. Terenul poate fi utilizat ulterior prin stabilirea stării inițiale fără lucrări importante de reabilitare a terenului.

XII. Anexe - piese desenate:

1. planul de încadrare în zonă a obiectivului și planul de situație, cu modul de planificare a utilizării suprafețelor; formele fizice ale proiectului (planuri, clădiri, alte structuri, materiale de construcție și altele); planșe reprezentând limitele amplasamentului proiectului, inclusiv orice suprafață de teren solicitată pentru a fi folosită temporar (planuri de situație și amplasamente);

2. schemele-flux pentru procesul tehnologic și fazele activității, cu instalațiile de depoluare;

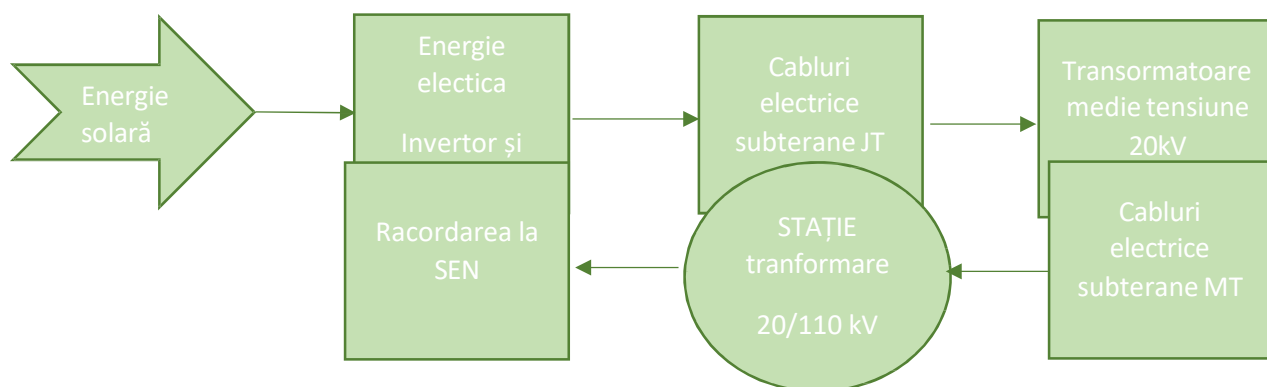

3. schema-flux a gestionării

deșeurilor; Conform tabelului de

la paginile 16-18.

4. alte piese desenate, stabilite de autoritatea publică pentru protecția mediului.

XIII. Pentru proiectele care intră sub incidența prevederilor art. 28 din Ordonanța de urgență a Guvernului nr. 57/2007 privind regimul ariilor naturale protejate, conservarea habitatelor naturale, a florei și faunei sălbatice, aprobată cu modificări și completări prin Legea nr. 49/2011, cu modificările și completările ulterioare, memoriul va fi completat cu următoarele:

Nu este cazul.

a) descrierea succintă a proiectului și distanța față de aria naturală protejată de interes comunitar, precum și coordonatele geografice (Stereo 70) ale amplasamentului proiectului. Aceste coordonate vor fi prezentate sub formă de vector în format digital cu referință geografică, în sistem de proiecție națională Stereo 1970, sau de tabel în format electronic conținând coordonatele conturului (X, Y) în sistem de proiecție națională Stereo 1970;

b) numele și codul ariei naturale protejate de interes comunitar;

c) prezența și efectivele/suprafețele acoperite de specii și habitate de interes comunitar în zona proiectului;

d) se va preciza dacă proiectul propus nu are legătură directă cu sau nu este necesar pentru managementul conservării ariei naturale protejate de interes comunitar;

e) se va estima impactul potențial al proiectului asupra speciilor și habitatelor din aria naturală protejată de interes comunitar;

f) alte informații prevăzute în legislația în vigoare.

XIV. Pentru proiectele care se realizează pe ape sau au legătură cu apele, memoriul va fi completat cu următoarele informații, preluate din Planurile de management bazinale, actualizate:

Nu este cazul.

1. Localizarea proiectului:

- bazinul hidrografic;
- cursul de apă: denumirea și codul cadastral;
- corpul de apă (de suprafață și/sau subteran): denumire și cod.

2. Indicarea stării ecologice/potențialului ecologic și starea chimică a corpului de apă de suprafață; pentru corpul de apă subteran se vor indica starea cantitativă și starea chimică a corpului de apă.

3. Indicarea obiectivului/obiectivelor de mediu pentru fiecare corp de apă identificat, cu precizarea excepțiilor aplicate și a termenelor aferente, după caz.

XV. Criteriile prevăzute în anexa nr. 3 la Legea nr. privind evaluarea impactului anumitor proiecte publice și private asupra mediului se iau în considerare, dacă este cazul, în momentul compilării informațiilor în conformitate cu punctele III-XIV.

Semnatura și stampila
proiectantului,
SC STRATEGIUM SRL
Cristian Belei

